

*Roma Capitale - Annuario statistico 2023*

**CAP.3**  
**ANAGRAFE E SERVIZI CIVICI**



# Indice

Analisi sintetica dei dati.....	3
<b>Anagrafe e servizi civici .....</b>	<b>5</b>
Tab.3.1 - Certificati anagrafici e di stato civile rilasciati dalla U.O. Anagrafe, Stato Civile, Leva e dai Municipi di Roma Capitale. Anni 2021-2022 .....	5
Tab.3.2 - Indicatori relativi ad alcuni atti rilasciati dal Dipartimento Servizi delegati di Roma Capitale. Anni 2021-2022 .....	5
Graf.3.1 - Numero di atti rilasciati dal Dipartimento Servizi delegati di Roma Capitale. Anni 2021-2022 ..	6
Tab.3.3 - Atti anagrafici e di stato civile rilasciati dai Municipi di Roma Capitale. Anni 2021-2022 .....	6
Tab.3.4 - Percentuale di atti rilasciati sulla popolazione residente media per municipio di Roma Capitale. Anni 2021-2022.....	7
Graf.3.2 - Percentuale di atti rilasciati su popolazione residente per municipio di Roma Capitale. Anni 2021-2022 .....	7
Tab.3.5 - Principali tipi di atti rilasciati per municipio di Roma Capitale. Anno 2022 .....	8
Graf.3.3 - Cambi di abitazione e cambi di residenza registrati nei Municipi di Roma Capitale. Anno 2022	9
Tab.3.6 - Matrimoni celebrati nelle sedi dei Municipi di Roma Capitale. Anni 2021-2022 .....	9
Graf.3.4 - Variazione percentuale del numero di matrimoni celebrati nelle sedi dei Municipi di Roma Capitale tra il 2021 e il 2022 .....	10
Graf.3.5 - Numero di matrimoni celebrati nei Municipi di Roma Capitale per 100.000 residenti. Anno 2022.....	10
<b>Servizio Elettorale .....</b>	<b>11</b>
Tab.3.7 - Indicatori relativi al Servizio Elettorale di Roma Capitale. Anni 2021-2022.....	11
Graf.3.6 - Indicatori relativi al Servizio Elettorale di Roma Capitale. Anni 2021-2022.....	11
Tab.3.8 - Persone senza fissa dimora iscritte in Anagrafe presso indirizzo fittizio e variazione % per municipio di Roma Capitale. Anni 2020-2022 .....	12
Graf.3.7 - Iscritti in Anagrafe presso indirizzo fittizio per municipio di Roma Capitale (%). Anno 2022....	12
Tab.3.9 - Persone senza fissa dimora iscritte in Anagrafe presso indirizzo fittizio per genere, cittadinanza e Municipio di Roma Capitale. Anno 2022 .....	13
Graf.3.8 - Percentuale di donne iscritte in Anagrafe presso indirizzo fittizio per Municipio di Roma Capitale. Anno 2022 .....	13
Graf.3.9 - Percentuale di stranieri iscritti in Anagrafe presso indirizzo fittizio per Municipio di Roma Capitale. Anno 2022 .....	14
Tab.3.10 - Carte di Identità rilasciate nei municipi e dall'Anagrafe Centrale per tipologia (cartacea/elettronica). Anni 2020-2022* .....	14
Graf.3.10 - Percentuale di Carte d'Identità Elettroniche rilasciate nei municipi di Roma Capitale. Anni 2020-2022 .....	15
Tab.3.11 - Carte di Identità rilasciate nei Municipi e dall'Anagrafe Centrale per mese. Anno 2022 .....	15
Graf.3.11 - Distribuzione mensile del numero di carte di identità rilasciate dai Municipi di Roma Capitale e dall'Anagrafe Centrale. Anno 2022 .....	16

## Analisi sintetica dei dati

A Roma Capitale le certificazioni richieste dalla cittadinanza e dalle Pubbliche Amministrazioni vengono rilasciate sia dall'Anagrafe centrale che dai servizi anagrafici dei Municipi. Negli ultimi giorni del 2019, inoltre, è stato avviato in modo sperimentale il servizio "Certificati in edicola" il quale consente di ottenere presso le edicole aderenti, senza quindi doversi recare agli sportelli, il rilascio delle stesse certificazioni anagrafiche e di stato civile attualmente comprese nella modalità di rilascio online<sup>1</sup>.

Nel 2022 le **certificazioni** rilasciate dall'Anagrafe centrale sono state 750.451, registrando un calo del 6,4% rispetto al 2021. Si conferma la tendenza decrescente osservata lo scorso anno (-14,6% rispetto al 2020), probabilmente dovuta sia all'effetto determinato dal maggior ricorso alle richieste di certificazioni on line, sia dall'applicazione della legge n. 183/2011<sup>2</sup>. Nei Municipi si osserva invece un lieve aumento rispetto all'anno precedente (109.439 certificazioni, +1,1% rispetto al 2021), un'inversione di tendenza rispetto agli anni recenti.

Il numero di **atti anagrafici e di stato civile** rilasciati nel 2022 ha registrato un incremento del 9,2% rispetto al 2021, confermando la ripresa rispetto al 2020, il cui dato è stato decisamente condizionato dal rispetto delle norme imposte dall'emergenza sanitaria. Analizzando il dettaglio municipale emerge una situazione eterogenea, con 13 Municipi su 15 che hanno incrementato la produzione di atti ma con intensità diverse: al primo posto vi è il Municipio VIII (+65,5%) seguito dal Municipio II (+15,7%). Invece, valori negativi seppur lievi si evidenziano per i Municipi XIV (-1,6%) e IX (-0,4%).

L'elenco degli **elettori** viene tenuto e aggiornato dal Servizio Elettorale di Roma Capitale che assicura anche l'aggiornamento degli Albi dei Presidenti e degli scrutatori di seggio elettorale. Lo stesso servizio provvede tra l'altro, a rilasciare ai cittadini le tessere elettorali necessarie per l'esercizio del diritto al voto. Si deve premettere, necessariamente, che le variazioni di alcuni degli indicatori relativi ai servizi elettorali subiscono modifiche e oscillazioni in funzione del numero di consultazioni elettorali che avvengono nel corso dell'anno.

Nel 2022 le nuove iscrizioni nelle liste elettorali di Roma Capitale sono state 59.801, quasi 20 mila in più rispetto all'anno precedente (+48,6%), ed in totale gli iscritti nelle liste elettorali risultano essere 2.387.189 (+0,6% rispetto al 2021).

In ogni Comune italiano esiste un **indirizzo fittizio** presso il quale vengono registrate le persone senza fissa dimora. Quello adottato da Roma Capitale è Via Modesta Valenti<sup>3</sup> e tale servizio è da ritenersi indispensabile alla persona che intende seguire un percorso di reinserimento sociale. La posizione anagrafica della residenza fittizia consente il pieno godimento di alcuni diritti che la condizione di senza fissa dimora preclude: esercitare il diritto di voto, ottenere i documenti d'identità e le relative certificazioni, ottenere ogni tipo di contributo o prestazione e ad accedere ai servizi.

Oltre a questo indirizzo, sono stati utilizzati sino a marzo 2017 anche indirizzi facenti capo ad associazioni che prevedevano l'iscrizione presso il loro domicilio di persone senza fissa dimora. Una nuova delibera della

<sup>1</sup> I certificati anagrafici e di stato civile disponibili tra i servizi online, intestati a residenti nel territorio di Roma Capitale, o iscritti all'Anagrafe Italiani Residenti all'Estero – AIRE, possono essere richiesti, presso le edicole aderenti, dai cittadini residenti e non residenti.

Le tipologie di certificati che i rivenditori al momento possono estrarre e rilasciare, previa identificazione del cittadino richiedente, sono: Residenza; Stato di famiglia; Residenza, cittadinanza, stato civile, nascita, stato di famiglia; Residenza, cittadinanza, stato civile, nascita; Residenza A.I.R.E.; Residenza e cittadinanza A.I.R.E.; Residenza e stato libero; Residenza e cittadinanza; Stato di famiglia A.I.R.E.; Stato libero; Matrimonio; Cittadinanza A.I.R.E.; Nascita; Residenza, cittadinanza e stato libero; Cittadinanza italiana; Godimento dei diritti politici; Decesso.

<sup>2</sup> I certificati rilasciati da Pubbliche Amministrazioni, compresi i certificati anagrafici e di stato civile, sono validi ed utilizzabili esclusivamente nei rapporti tra privati, mentre le Pubbliche Amministrazioni devono richiedere ai cittadini solo autocertificazioni, rispetto alle quali effettueranno le relative verifiche.

<sup>3</sup> In memoria di una senza tetto che nel 2002 è deceduta per mancanza di assistenza. All'interno dell'indirizzo la specifica del numero civico di riferimento viene utilizzata per indicare il municipio in cui la persona soggiorna abitualmente.

Giunta capitolina<sup>4</sup> ha però disposto la cessazione della validità di tutte le autorizzazioni alla domiciliazione presso le associazioni interessate. Conseguentemente nel corso dell'anno 2017 sono stati registrati, su richiesta dell'interessato o d'ufficio, i cambi di indirizzo di residenza, dalla sede dell'associazione a Via Modesta Valenti al civico corrispondente al numero di Municipio di appartenenza.

A livello comunale nel 2022 sono aumentati del 10,8% i cittadini iscritti in anagrafe senza fissa dimora, passati da 22.527 a 24.958, confermando la tendenza degli anni più recenti. La distribuzione all'interno dei Municipi conferma un andamento eterogeneo, anche se in crescita ovunque: quasi un terzo di essi (7.200) risiede nel Municipio I, caratterizzato dal più lieve incremento rispetto all'anno precedente (+1,8%). Al secondo, terzo e quarto posto si posizionano rispettivamente i Municipi VI (2.660), VII (2.554) e V (2.430): in queste quattro aree è concentrato quasi il 60% del contingente senza fissa dimora. Analizzando le differenze rispetto al 2021, il Municipio che ha fatto registrare l'aumento più consistente è il XII (+52,5%), seguito dai Municipi XI (+26,2%) e XV (+25,7%), mentre in termini assoluti prevale il VI (+441 individui).

Nello stesso anno sono state rilasciate in totale 326.204 **carte di identità**, il cui dato dettagliato per Municipio è tornato nuovamente disponibile da fonte anagrafica. Il confronto più recente può essere fatto con il 2020 (190.003 carte di identità prodotte), rispetto al quale vi è stato un incremento del 71,7%. Il forte scostamento è dovuto al rispetto delle norme imposte dall'emergenza sanitaria e alla proroga della validità dei documenti<sup>5</sup>. Invece, rispetto al 2019 (350.421 documenti prodotti), vi è una riduzione del 6,9%. Nei Municipi, nei quali il rilascio dei documenti d'identità avviene dal novembre 2016, l'aumento rispetto al 2020 si è manifestato con intensità diverse: si passa dal 170,3% del XIII al 31,1% del II.

Si conferma inoltre la rilevante produzione di documenti prodotti in formato elettronico, il 98,0% del totale, mentre nel 2019 e nel 2020 erano rispettivamente il 90,1% e il 96,9%. Di conseguenza il formato cartaceo è ormai prodotto in termini residuali, in conformità a quanto previsto dall'art. 10, c.3 del D. L. 78/2015 convertito con Legge 6 agosto 2015 n. 125, che ha introdotto la nuova Carta di Identità Elettronica (CIE) che sostituisce progressivamente la carta d'identità in formato cartaceo. Quest'ultima rappresenta, nel 2022, ormai una quota molto piccola - compresa tra lo 0,2% dell'XI al 3,8% del III - in tutti i Municipi.

---

<sup>4</sup> Delibera Giunta Capitolina n. 31 del 03/03/2017, e successive note ed integrazioni.

<sup>5</sup> I vari Decreti approvati durante l'emergenza epidemiologica hanno predisposto il posticipo di alcune scadenze: in particolare tutte le carte di identità scadute dopo il 31 gennaio 2020 sono rimaste valide fino al 30 settembre 2021.

## Anagrafe e servizi civici

**Tab.3.1 - Certificati anagrafici e di stato civile rilasciati dalla U.O. Anagrafe, Stato Civile, Leva e dai Municipi di Roma Capitale. Anni 2021-2022**

Strutture	Numero di certificati rilasciati				Variazione percentuale 2021-2022
	2021	2022	% 2021	% 2022	
Certificati Anagrafe-Stato Civile (Centrale)	801.665	750.471	88,1	87,3	-6,4
Certificati Anagrafe-Stato Civile (Municipi)	108.285	109.439	11,9	12,7	1,1
<b>Totale</b>	<b>909.950</b>	<b>859.910</b>	<b>100</b>	<b>100</b>	<b>-5,5</b>

Fonte: Elaborazioni Ufficio di Statistica di Roma Capitale su dati Relazione al Rendiconto

Nota: Dal 2020 è possibile richiedere i certificati di Anagrafe e Stato Civile anche online e nelle edicole aderenti

**Tab.3.2 - Indicatori relativi ad alcuni atti rilasciati dal Dipartimento Servizi delegati di Roma Capitale. Anni 2021-2022**

Anagrafe-Stato Civile	Numero di atti rilasciati		Variazione percentuale 2021-2022	
	2021	2022		
Certificati richiesti da Pubbliche Amministrazioni	68.770	59.150	-14,0	(a)
Certificati rilasciati a Pubbliche Amministrazioni	60.920	50.350	-17,4	
Cambi di residenza	1.207	138.296	11.357,8	(b)
Denunce di morte	33.926	34.379	1,3	
Trascrizioni di nascita	20.604	14.933	-27,5	(c)
Iscrizioni cambi di residenza all'estero	6.176	6.604	6,9	
Concessioni cittadinanza	2.553	3.244	27,1	(d)
Celebrazioni matrimoni civili	2.749	3.266	18,8	
Separazioni e divorzi avanzate in Comune	909	871	-4,2	
Unioni civili registrate	222	280	26,1	

Fonte: Elaborazioni Ufficio di Statistica di Roma Capitale su dati Relazione al Rendiconto

(a) Si richiama la semplificazione introdotta da ANPR

(b) Incremento dovuto alla modifica dell'indicatore che negli scorsi anni registrava i cambi di residenza gestiti solo a livello Dipartimentale (EX descrizione: Numero cambio di residenza)

(c) Lo scostamento è determinato dalla riduzione delle unità di personale addette alle attività in questione e all'incremento delle denunce di nascita

(d) L'incremento, rispetto all'annualità 2021, è dovuto alle maggiori richieste pervenute dal Ministero dell'interno

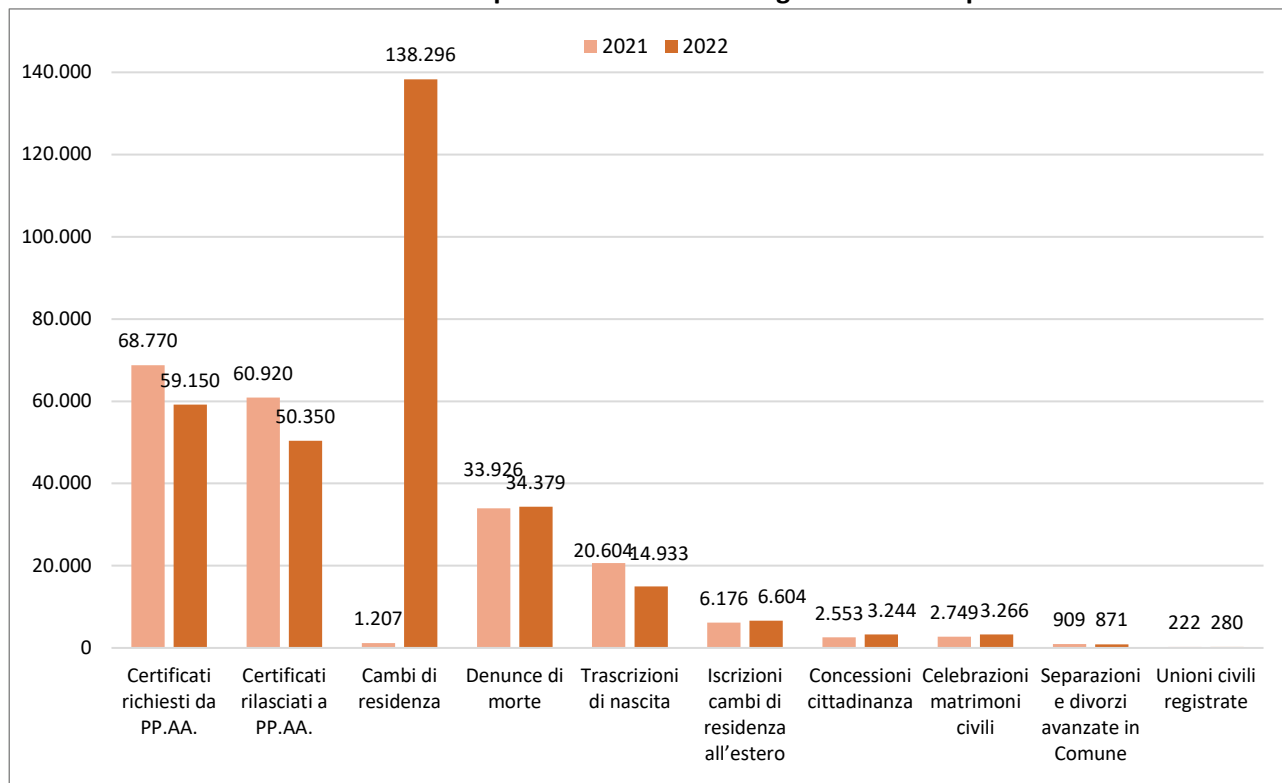
**Graf.3.1 - Numero di atti rilasciati dal Dipartimento Servizi delegati di Roma Capitale. Anni 2021-2022**

Fonte: Elaborazioni Ufficio di Statistica di Roma Capitale su dati Relazione al Rendiconto

**Tab.3.3 - Atti anagrafici e di stato civile rilasciati dai Municipi di Roma Capitale. Anni 2021-2022**

Municipio	Numero di atti anagrafici e di stato civile		Variazione percentuale 2021-2022
	2021	2022	
I	69.820	76.626	9,7
II	75.592	87.443	15,7
III	42.751	43.924	2,7
IV	70.305	73.441	4,5
V	46.177	53.029	14,8
VI	56.833	61.701	8,6
VII	60.625	65.530	8,1
VIII	24.453	40.462	65,5
IX	42.393	42.215	-0,4
X	69.733	71.770	2,9
XI	56.070	58.070	3,6
XII	33.736	38.348	13,7
XIII	34.779	36.154	4,0
XIV	24.665	24.282	-1,6
XV	41.583	45.281	8,9
<b>Totale</b>	<b>749.515</b>	<b>818.276</b>	<b>9,2</b>
<i>di cui numero di certificati Anagrafici e di Stato Civile rilasciati</i>	108.285	109.439	1,1

Fonte: Elaborazioni Ufficio di Statistica di Roma Capitale su dati Relazione al Rendiconto

**Tab.3.4 - Percentuale di atti rilasciati sulla popolazione residente media<sup>6</sup> per municipio<sup>7</sup> di Roma Capitale. Anni 2021-2022**

Municipi	2021			2022		
	Atti rilasciati	Popolazione residente	Atti su pop. media % 2021	Atti rilasciati	Popolazione residente	Atti su pop. media % 2022
I	69.820	165.701	42,1	76.626	165.244	46,4
II	75.592	165.488	45,7	87.443	165.232	52,9
III	42.751	203.562	21,0	43.924	204.015	21,5
IV	70.305	172.509	40,8	73.441	171.812	42,7
V	46.177	239.260	19,3	53.029	238.068	22,3
VI	56.833	247.897	22,9	61.701	241.748	25,5
VII	60.625	306.068	19,8	65.530	311.458	21,0
VIII	24.453	129.033	19,0	40.462	128.666	31,4
IX	42.393	182.707	23,2	42.215	182.963	23,1
X	69.733	229.121	30,4	71.770	228.387	31,4
XI	56.070	153.198	36,6	58.070	152.747	38,0
XII	33.736	139.824	24,1	38.348	140.088	27,4
XIII	34.779	131.213	26,5	36.154	130.688	27,7
XIV	24.665	189.985	13,0	24.282	190.031	12,8
XV	41.583	159.406	26,1	45.281	160.050	28,3
<b>Totale</b>	<b>749.515</b>	<b>2.814.969</b>	<b>26,6</b>	<b>818.276</b>	<b>2.811.193</b>	<b>29,1</b>

Fonte: Elaborazioni Ufficio di Statistica di Roma Capitale su dati Relazione al Rendiconto

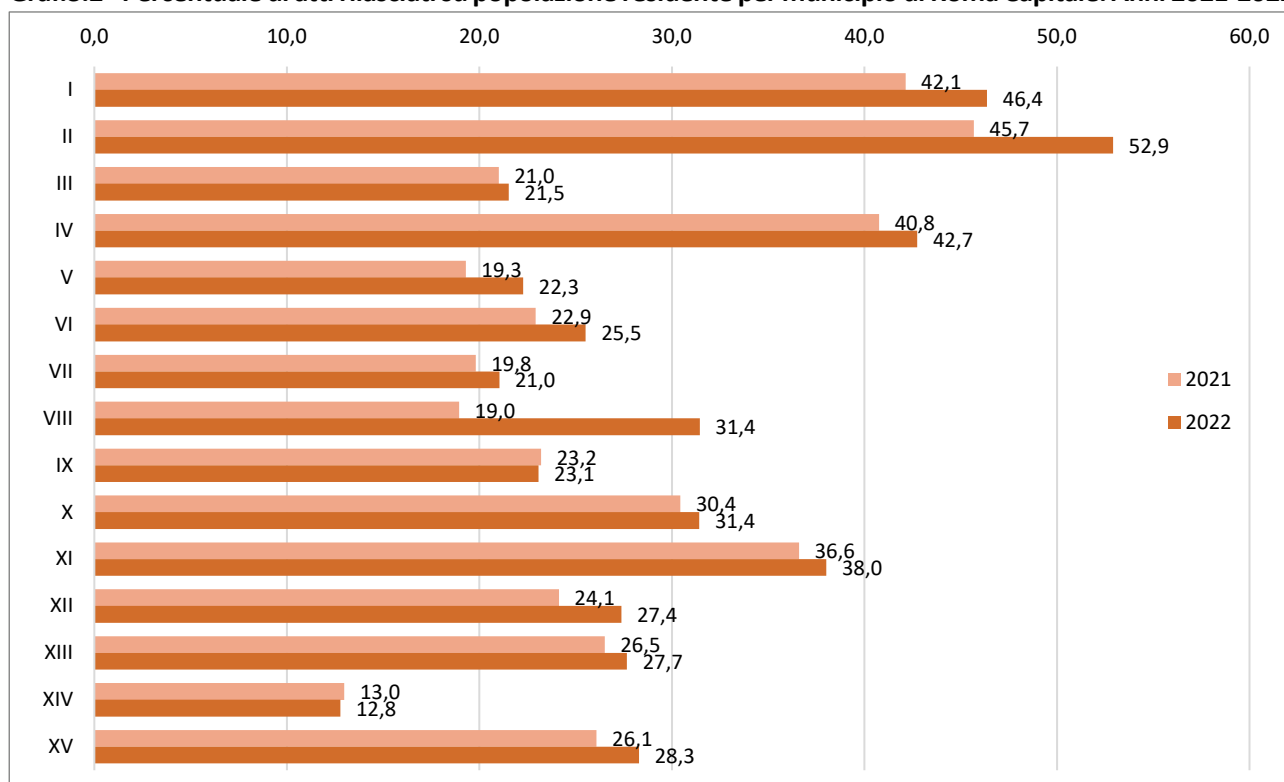
**Graf.3.2 - Percentuale di atti rilasciati su popolazione residente per municipio di Roma Capitale. Anni 2021-2022**

Fonte: Fonte: Elaborazioni Ufficio di Statistica di Roma Capitale su dati Relazione al Rendiconto

<sup>6</sup> La popolazione media dell'anno è calcolata come semisomma tra la popolazione al 1° Gennaio e quella al 31 Dicembre

<sup>7</sup> Con Deliberazione n.2 dell'Assemblea Capitolina del 14/01/2021 sono stati modificati parzialmente i confini dei municipi VI e VII. Pertanto, l'intera Zona Urbanistica 08A è passata dal Municipio VI al Municipio VII

**Tab.3.5 - Principali tipi di atti rilasciati per municipio di Roma Capitale. Anno 2022**

Municipi	Certificati anagrafici e di stato civile	Atti notori	Permessi di soggiorno aggiornati <sup>8</sup>	Cambi di abitazione	Cambi di residenza	Procedimenti di irreperibilità aperti	Giuramenti di matrimonio	Estratti atti stato civile (procedura informatica)
I	25.248	5.201	1.830	3.709	4.045	1.032	554	16.488
II	20.811	7.082	2.559	5.794	4.142	765	562	15.938
III	2.917	4.399	267	6.039	3.507	1.218	859	8.344
IV	18.833	3.022	2.458	4.715	3.698	633	628	10.712
V	1.781	2.787	840	6.047	4.947	3.673	867	7.200
VI	4.406	2.964	n.d.	6.407	4.656	4.796	670	7.958
VII	6.762	4.777	4.315	8.841	6.536	4.643	1.196	4.311
VIII	4.674	3.043	395	3.300	2.373	350	617	7.087
IX	5.550	3.576	1.700	3.523	5.337	710	628	4.544
X	6.467	10.980	234	7.724	3.576	1.760	809	13.220
XI	3.708	4.257	543	4.468	2.517	1.505	535	5.283
XII	2.368	2.250	600	5.053	2.636	1.450	498	6.154
XIII	1.111	2.450	932	3.207	2.209	1.481	470	4.961
XIV	103	2.920	702	5.280	3.123	3.240	546	6.365
XV	4.700	2.509	404	5.653	3.560	690	496	7.187
<b>Totale</b>	<b>109.439</b>	<b>62.217</b>	<b>17.779</b>	<b>79.760</b>	<b>56.862</b>	<b>27.946</b>	<b>9.935</b>	<b>125.752</b>
<b>Totale 2021</b>	<b>108.285</b>	<b>64.433</b>	<b>23.135</b>	<b>65.829</b>	<b>54.929</b>	<b>37.473</b>	<b>8.498</b>	<b>116.000</b>
<b>Differenze %</b>	1,1	-3,4	-23,2	21,2	3,5	-25,4	16,9	8,4

Fonte: Elaborazioni Ufficio di Statistica di Roma Capitale su dati Relazione al Rendiconto

<sup>8</sup> Il totale è sottostimato in quanto per il Municipio VI non è stato comunicato il numero di permessi di soggiorno aggiornati

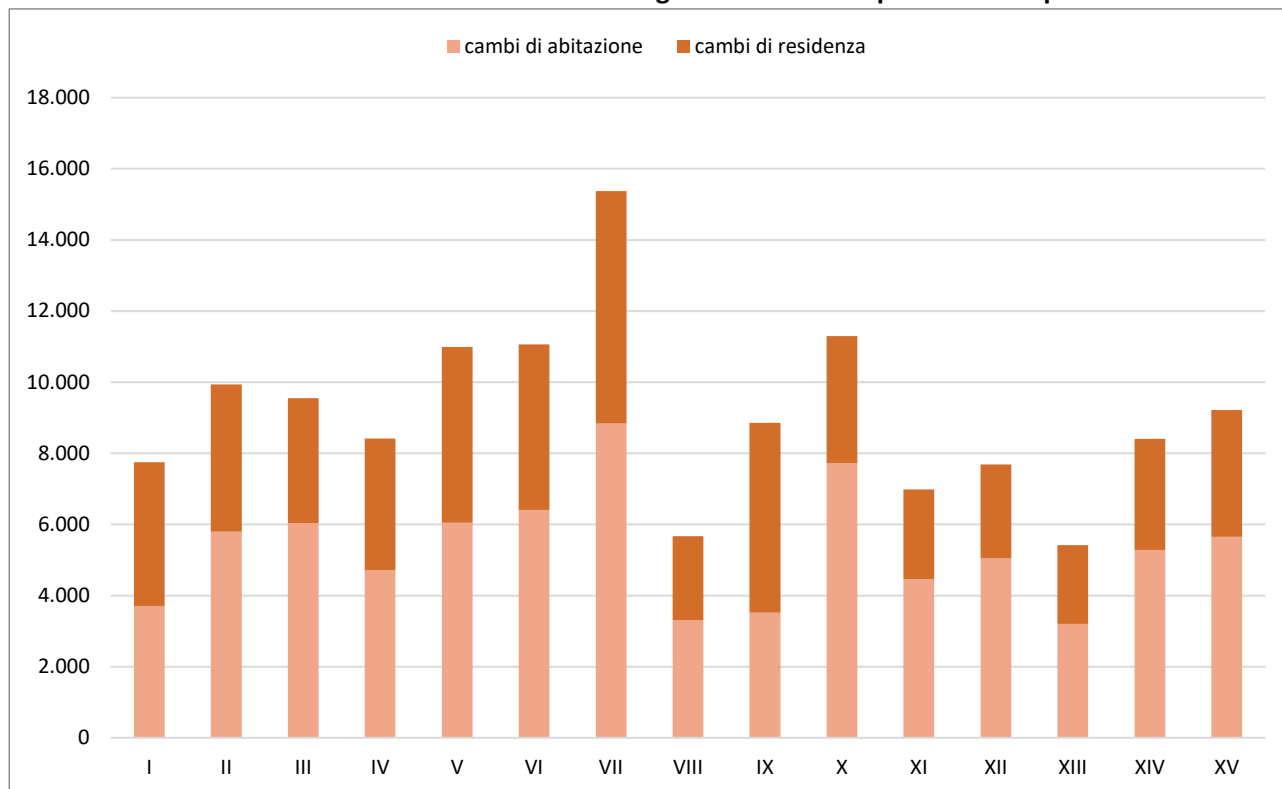

**Graf.3.3 - Cambi di abitazione e cambi di residenza registrati nei Municipi di Roma Capitale. Anno 2022**

Fonte: Elaborazioni Ufficio di Statistica di Roma Capitale su dati Relazione al Rendiconto

**Tab.3.6 - Matrimoni celebrati nelle sedi dei Municipi di Roma Capitale. Anni 2021-2022**

Municipi	Matrimoni celebrati nella sede		Variazioni percentuali 2021-2022
	2021	2022	
I	38	40	5,3
II	62	77	24,2
III	108	86	-20,4
IV	128	122	-4,7
V	41	74	80,5
VI	274	394	43,8
VII	138	134	-2,9
VIII	104	161	54,8
IX	85	98	15,3
X	323	423	31,0
XI	93	120	29,0
XII	74	48	-35,1
XIII	95	107	12,6
XIV	133	147	10,5
XV	112	120	7,1
<b>Totale</b>	<b>1.808</b>	<b>2.151</b>	<b>19,0</b>

Fonte: Elaborazioni Ufficio di Statistica di Roma Capitale su dati Relazione al Rendiconto

**Graf.3.4 - Variazione percentuale del numero di matrimoni celebrati nelle sedi dei Municipi di Roma Capitale tra il 2021 e il 2022**

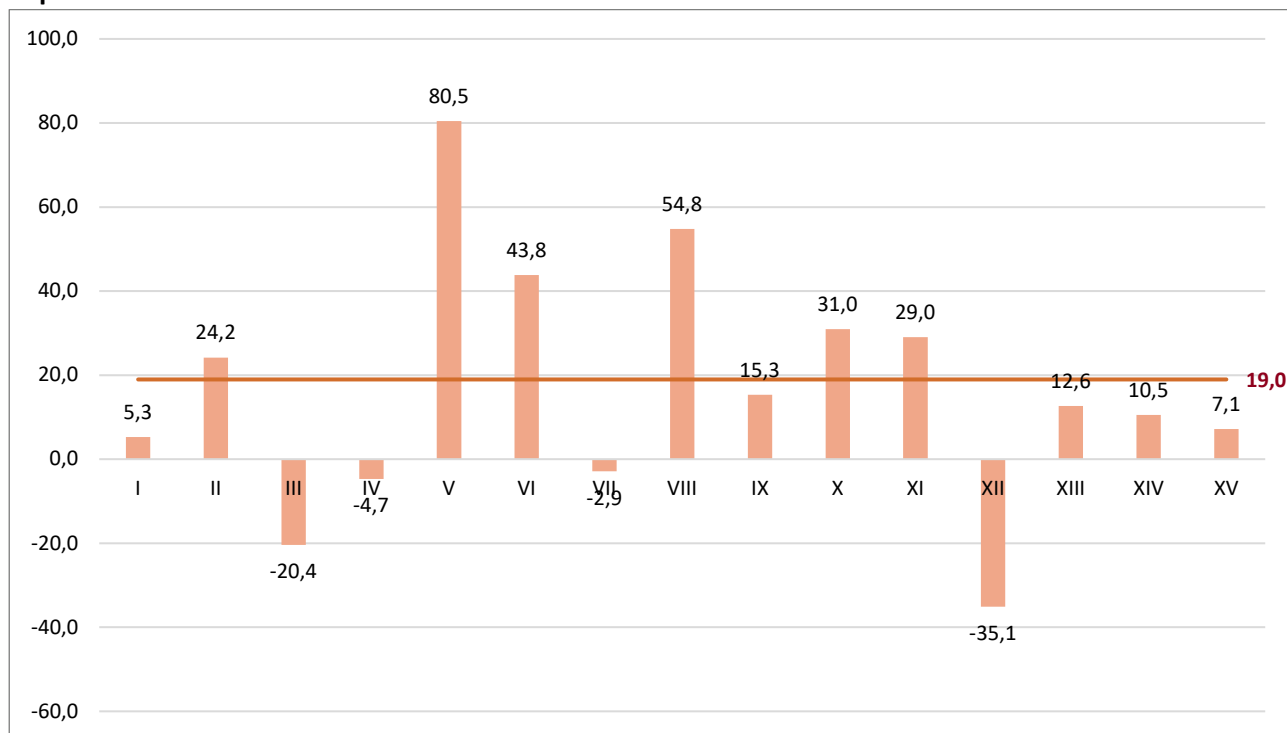

Fonte: Elaborazioni Ufficio di Statistica di Roma Capitale su dati Relazione al Rendiconto

**Graf.3.5 - Numero di matrimoni celebrati nei Municipi di Roma Capitale per 100.000 residenti. Anno 2022**

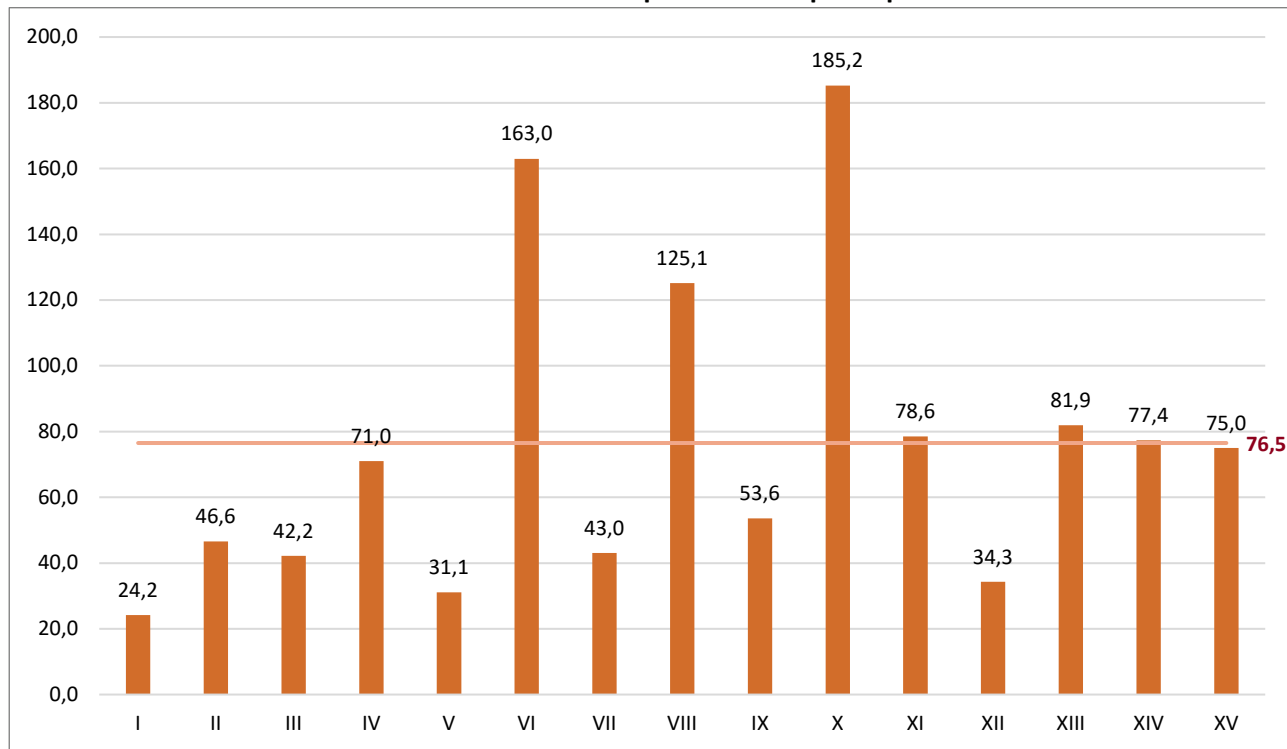

Fonte: Elaborazioni Ufficio di Statistica di Roma Capitale su dati Relazione al Rendiconto

## Servizio Elettorale

**Tab.3.7 - Indicatori relativi al Servizio Elettorale di Roma Capitale. Anni 2021-2022**

Indicatori Servizio Elettorale	2021	2022	Variazioni percentuali 2021-2022
Iscritti alle liste elettorali	2.371.851	2.387.189	0,6
Nuove Iscrizioni nelle liste elettorali	40.243	59.801	48,6
Cancellazioni dalle liste elettorali	62.995	76.428	21,3
Tessere Elettorali spedite al domicilio degli elettori	49.061	61.678	25,7
Tagliandi di aggiornamento delle Tessere Elettorali spediti al domicilio degli elettori	67.338	78.062	15,9

Fonte: Elaborazioni Ufficio di Statistica di Roma Capitale su dati Relazione al Rendiconto

**Graf.3.6 - Indicatori relativi al Servizio Elettorale di Roma Capitale. Anni 2021-2022**

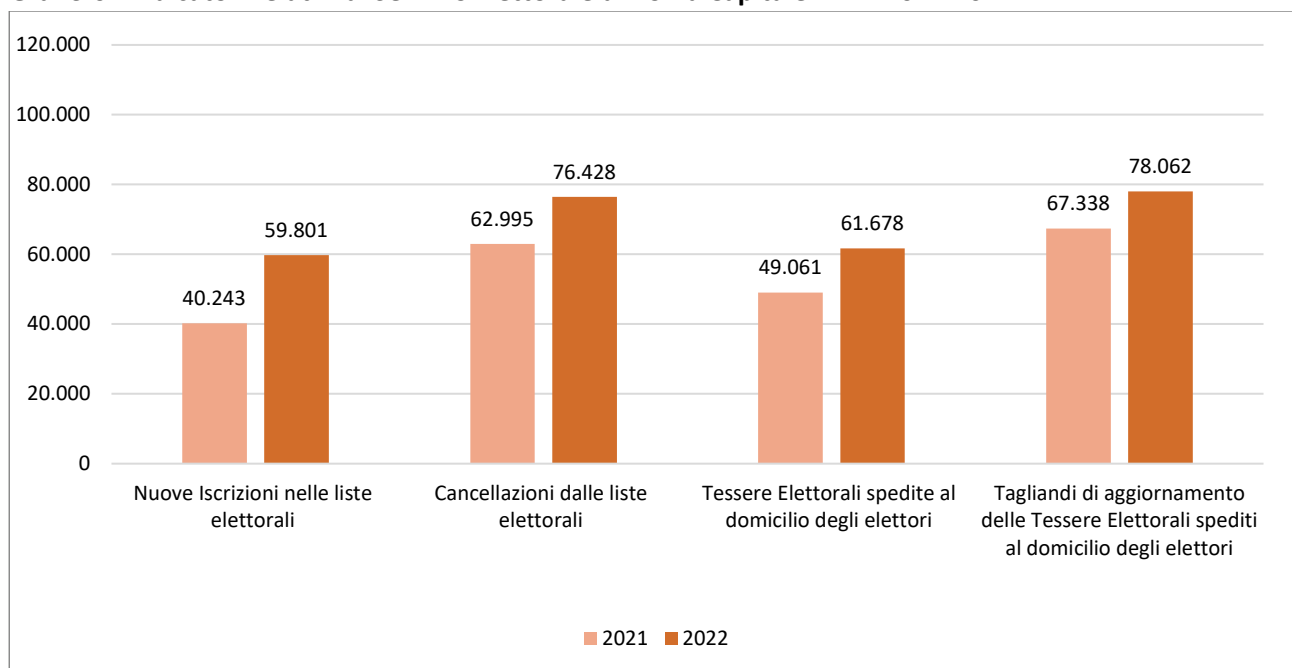

Fonte: Elaborazioni Ufficio di Statistica di Roma Capitale su dati Relazione al Rendiconto

**Tab.3.8 - Persone senza fissa dimora iscritte in Anagrafe presso indirizzo fittizio e variazione % per municipio di Roma Capitale. Anni 2020-2022**

Municipio	2020	2021	2022	Variazione percentuale 2021-2022
I	6.995	7.071	7.200	1,8
II	791	846	888	5,0
III	811	963	1.071	11,2
IV	1.058	1.550	1.848	19,2
V	2.032	2.138	2.430	13,7
VI	1.639	2.219	2.660	19,9
VII	2.201	2.429	2.554	5,1
VIII	716	909	944	3,9
IX	379	391	449	14,8
X	918	1.035	1.203	16,2
XI	725	893	1.127	26,2
XII	248	322	491	52,5
XIII	482	543	609	12,2
XIV	663	713	849	19,1
XV	458	505	635	25,7
<b>Totale</b>	<b>20.116</b>	<b>22.527</b>	<b>24.958</b>	<b>10,8</b>

Fonte: Elaborazioni Ufficio di Statistica di Roma Capitale su dati Anagrafe

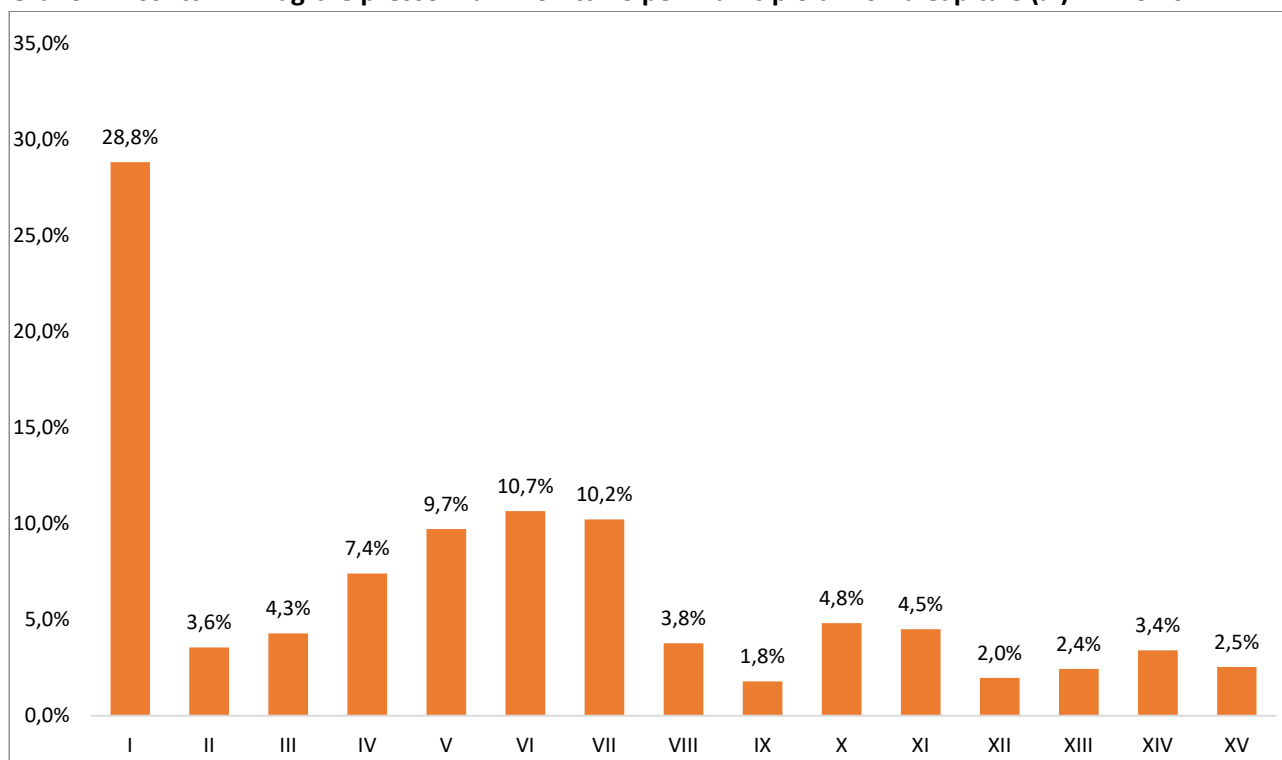
**Graf.3.7 - Iscritti in Anagrafe presso indirizzo fittizio per municipio di Roma Capitale (%). Anno 2022**

Fonte: Elaborazioni Ufficio di Statistica di Roma Capitale su dati Anagrafe

**Tab.3.9 - Persone senza fissa dimora iscritte in Anagrafe presso indirizzo fittizio per genere, cittadinanza e Municipio di Roma Capitale. Anno 2022**

Municipio	Uomini	Donne	% donne	Stranieri	% stranieri	Totale
I	5.451	1.749	24,3	5.754	79,9	<b>7.200</b>
II	638	250	28,2	519	58,4	<b>888</b>
III	586	485	45,3	419	39,1	<b>1.071</b>
IV	1.319	529	28,6	1.104	59,7	<b>1.848</b>
V	1.619	811	33,4	1.498	61,6	<b>2.430</b>
VI	1.636	1.024	38,5	1.052	39,5	<b>2.660</b>
VII	1.640	914	35,8	1.482	58,0	<b>2.554</b>
VIII	634	310	32,8	642	68,0	<b>944</b>
IX	285	164	36,5	164	36,5	<b>449</b>
X	753	450	37,4	272	22,6	<b>1.203</b>
XI	705	422	37,4	529	46,9	<b>1.127</b>
XII	345	146	29,7	328	66,8	<b>491</b>
XIII	401	208	34,2	269	44,2	<b>609</b>
XIV	489	360	42,4	360	42,4	<b>849</b>
XV	361	274	43,1	387	60,9	<b>635</b>
<b>Totale</b>	<b>16.862</b>	<b>8.096</b>	<b>32,4</b>	<b>14.779</b>	<b>59,2</b>	<b>24.958</b>

Fonte: Elaborazioni Ufficio di Statistica di Roma Capitale su dati Anagrafe

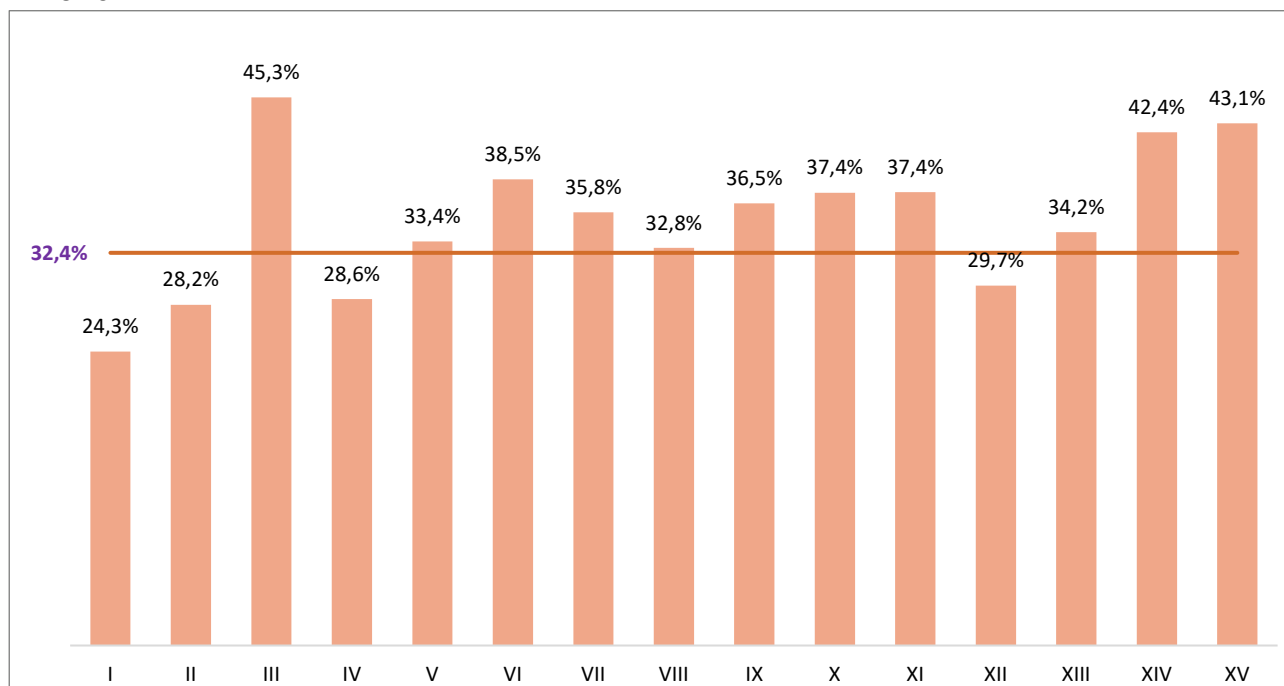
**Graf.3.8 - Percentuale di donne iscritte in Anagrafe presso indirizzo fittizio per Municipio di Roma Capitale. Anno 2022**

Fonte: Elaborazioni Ufficio di Statistica di Roma Capitale su dati Anagrafe

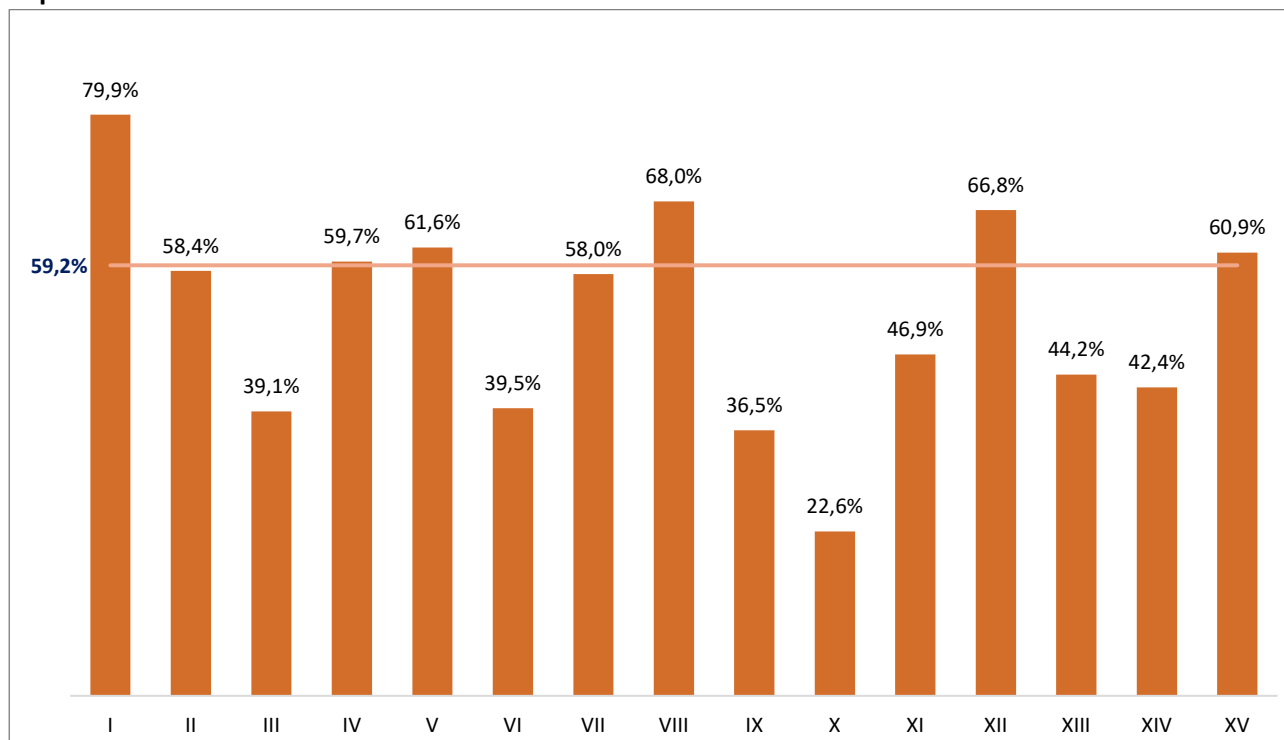
**Graf.3.9 - Percentuale di stranieri iscritti in Anagrafe presso indirizzo fittizio per Municipio di Roma Capitale. Anno 2022**

Fonte: Elaborazioni Ufficio di Statistica di Roma Capitale su dati Anagrafe

**Tab.3.10 - Carte di Identità rilasciate nei municipi e dall'Anagrafe Centrale per tipologia (cartacea/elettronica). Anni 2020-2022\***

Mun	2020			2022			Var.% 2022-2020		
	Cartacee	Elettroniche	Totale	Cartacee	Elettroniche	Totale	Cartacee	Elettroniche	Totale
I	1.300	8.916	10.216	308	15.936	16.244	-76,3	78,7	59,0
II	378	21.234	21.612	436	27.889	28.325	15,3	31,3	31,1
III	589	10.643	11.232	610	15.524	16.134	3,6	45,9	43,6
IV	485	13.663	14.148	551	25.742	26.293	13,6	88,4	85,8
V	282	13.912	14.194	369	18.942	19.311	30,9	36,2	36,1
VI	346	15.139	15.485	521	27.493	28.014	50,6	81,6	80,9
VII	306	16.040	16.346	546	22.434	22.980	78,4	39,9	40,6
VIII	246	10.642	10.888	225	17.598	17.823	-8,5	65,4	63,7
IX	208	8.853	9.061	535	15.143	15.678	157,2	71,0	73,0
X	551	14.496	15.047	434	23.938	24.372	-21,2	65,1	62,0
XI	170	15.245	15.415	59	34.798	34.857	-65,3	128,3	126,1
XII	189	8.442	8.631	457	16.197	16.654	141,8	91,9	93,0
XIII	127	6.881	7.008	265	18.675	18.940	108,7	171,4	170,3
XIV	283	7.997	8.280	438	16.583	17.021	54,8	107,4	105,6
XV	460	11.853	12.313	508	16.460	16.968	10,4	38,9	37,8
Anagrafe	48	79	127	250	6.340	6.590	420,8	7.925,3	5.089,0
<b>Totale</b>	<b>5.968</b>	<b>184.035</b>	<b>190.003</b>	<b>6.512</b>	<b>319.692</b>	<b>326.204</b>	<b>9,1</b>	<b>73,7</b>	<b>71,7</b>

Fonte: Elaborazioni Ufficio di Statistica di Roma Capitale su dati Anagrafe

\*n.b. Dati 2021 non disponibili

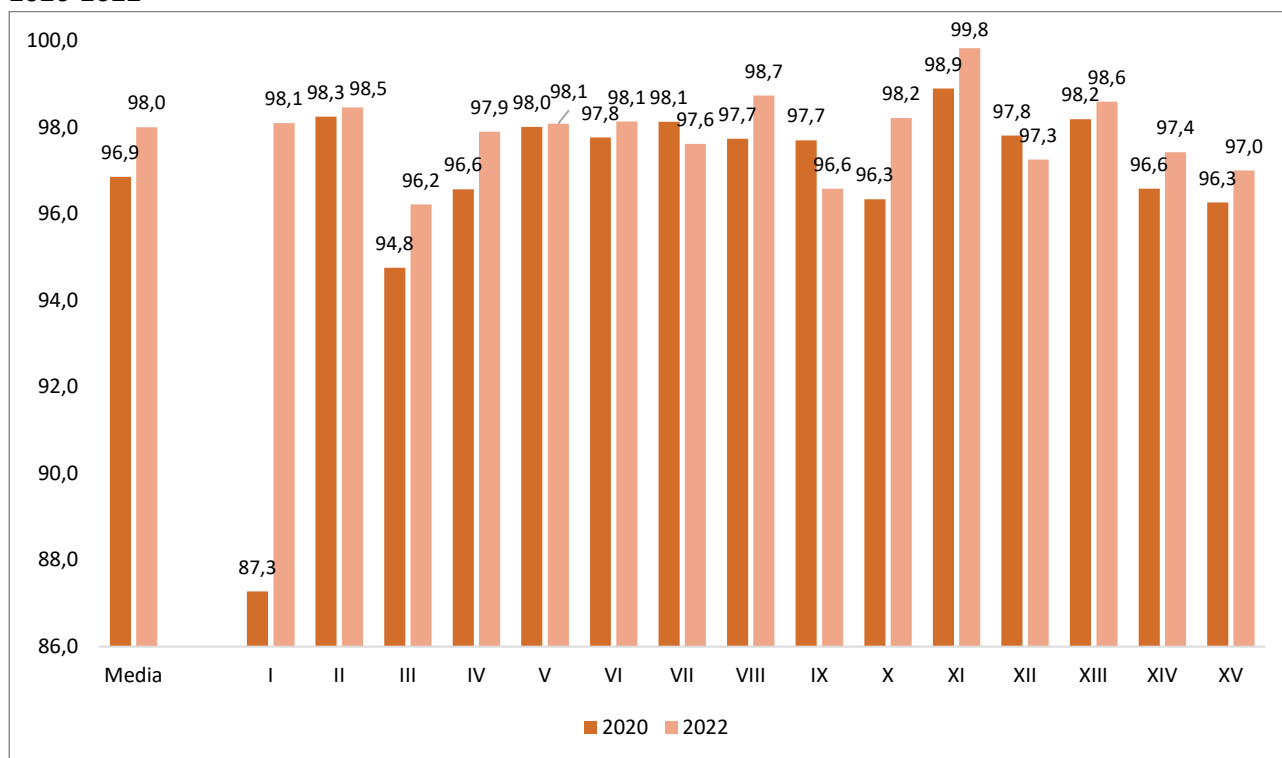
**Graf.3.10 - Percentuale di Carte d'Identità Elettroniche rilasciate nei municipi di Roma Capitale. Anni 2020-2022**

Fonte: Elaborazioni Ufficio di Statistica di Roma Capitale su dati Anagrafe

**Tab.3.11 - Carte di Identità rilasciate nei Municipi e dall'Anagrafe Centrale per mese. Anno 2022**

Mese	GEN	FEB	MAR	APR	MAG	GIU	LUG	AGO	SET	OTT	NOV	DIC	Totale
I	1.107	1.144	1.386	1.180	1.451	1.476	1.395	1.383	1.677	1.452	1.376	1.217	<b>16.244</b>
II	1.665	1.936	2.453	2.256	2.555	2.468	2.385	2.676	2.750	2.433	2.412	2.336	<b>28.325</b>
III	739	993	1.435	1.822	2.023	1.505	1.408	1.098	1.564	1.467	1.124	956	<b>16.134</b>
IV	2.280	1.217	1.589	1.967	2.090	1.948	2.044	2.002	2.195	2.756	3.233	2.972	<b>26.293</b>
V	1.291	1.467	1.647	1.575	1.690	1.537	1.568	1.558	1.878	1.788	1.779	1.533	<b>19.311</b>
VI	1.601	1.921	2.253	2.100	2.648	2.163	1.982	2.205	3.009	2.752	3.030	2.350	<b>28.014</b>
VII	1.219	1.587	2.026	1.922	2.152	1.843	1.871	1.806	2.231	2.066	2.360	1.897	<b>22.980</b>
VIII	1.159	1.495	1.627	1.578	1.547	1.410	1.279	980	1.511	1.762	1.800	1.675	<b>17.823</b>
IX	1.085	1.204	1.401	1.083	1.587	1.179	1.308	1.052	1.626	1.474	1.609	1.070	<b>15.678</b>
X	1.593	1.690	2.351	1.940	2.372	1.875	1.919	2.191	2.039	2.238	2.361	1.803	<b>24.372</b>
XI	2.485	2.882	3.283	3.803	3.415	2.880	2.888	2.010	3.492	3.017	2.481	2.221	<b>34.857</b>
XII	1.104	1.243	1.537	1.474	1.580	1.458	1.512	1.071	1.494	1.475	1.331	1.375	<b>16.654</b>
XIII	1.263	1.358	1.560	1.689	1.875	1.363	1.441	1.781	1.864	1.542	1.599	1.605	<b>18.940</b>
XIV	1.077	1.238	1.532	1.442	1.755	1.423	1.278	1.034	1.502	1.758	1.728	1.254	<b>17.021</b>
XV	1.166	1.217	1.397	1.272	1.673	1.260	1.473	1.585	1.511	1.543	1.505	1.366	<b>16.968</b>
Anagrafe	192	181	420	658	861	688	955	411	512	709	601	402	<b>6.590</b>
<b>Totale</b>	<b>21.026</b>	<b>22.773</b>	<b>27.897</b>	<b>27.761</b>	<b>31.274</b>	<b>26.476</b>	<b>26.706</b>	<b>24.843</b>	<b>30.855</b>	<b>30.232</b>	<b>30.329</b>	<b>26.032</b>	<b>326.204</b>

Fonte: Elaborazioni Ufficio di Statistica di Roma Capitale su dati Anagrafe

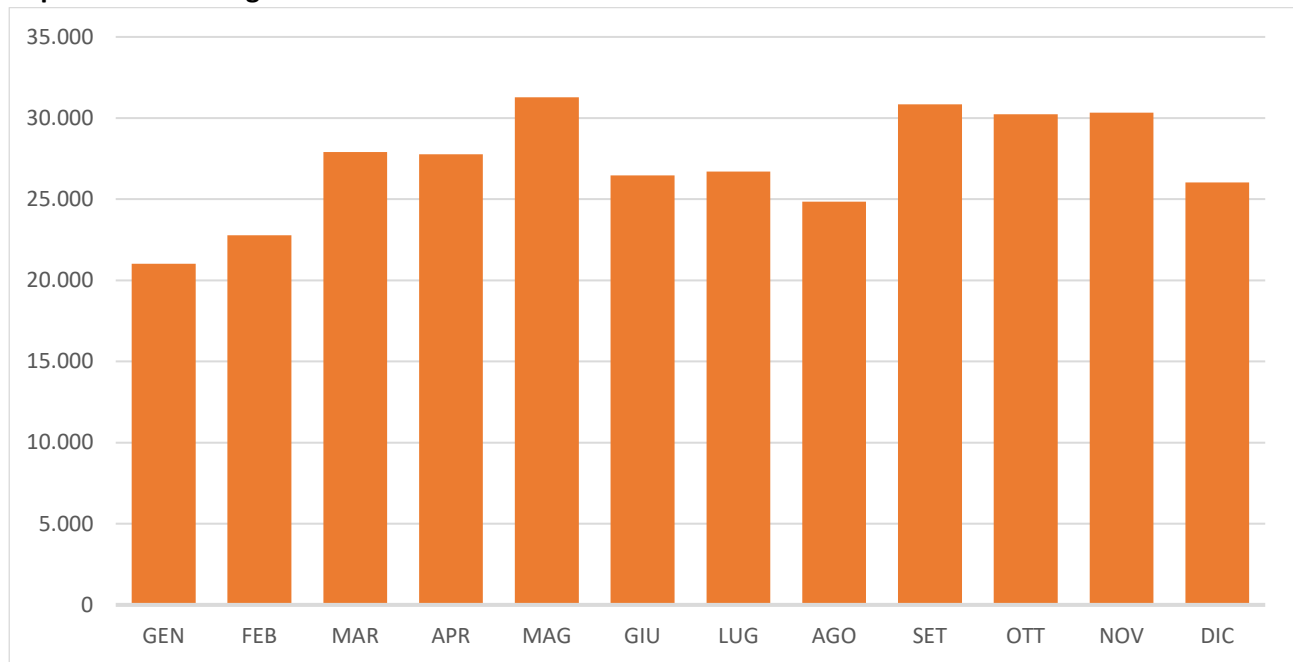
**Graf.3.11 - Distribuzione mensile del numero di carte di identità rilasciate dai Municipi di Roma Capitale e dall'Anagrafe Centrale. Anno 2022**

Fonte: Elaborazioni Ufficio di Statistica di Roma Capitale su dati Anagrafe