

Roma Capitale - Annuario statistico 2022

CAP.5
SOCIALE



Indice

Analisi sintetica dei dati.....	4
Asili nido.....	7
Tab.5.1 - Popolazione con età <3 anni iscritta in anagrafe al 31.12 per municipio. Roma. Anni 2011-2021	7
Graf.5.1 - Popolazione con età <3 anni iscritta in anagrafe al 31.12. Roma. Anni 2011-2021	7
Fig.5.1 - Popolazione con età <3 anni iscritta in anagrafe al 31.12 per municipio. Roma. Anno 2021.....	8
Tab.5.2 - Numero di asili nido per tipologia di gestione e municipio. Roma. Anno educativo 2021/2022 .	9
Graf.5.2 - Strutture educative nel territorio di Roma Capitale. Anno educativo 2021/2022	9
Graf.5.3 - Numero di asili nido per tipologia di gestione. Roma. Anno educativo 2021/2022	9
Tab.5.3 - Capienza nelle strutture educative comunali e livello di soddisfazione della domanda potenziale per municipio. Roma. Anno educativo 2021/2022	10
Graf.5.4 - Livello di soddisfazione della domanda potenziale di asili nido per municipio. Roma. Anno educativo 2021/2022	10
Tab.5.4 - Numero di iscritti agli asili nido per municipio e tipologia di struttura educativa. Roma. Anno educativo 2021/2022.....	11
Graf.5.5 - Numero di iscritti agli asili nido per municipio e tipologia di struttura educativa. Roma. Anno educativo 2021/2022	11
Tab.5.5 - Iscritti stranieri agli asili nido per municipio e tipologia di struttura educativa. Roma. A.E. 2021/2022	12
Graf.5.6 - Iscritti stranieri agli asili nido per municipio e tipologia di struttura educativa. Roma. A.E. 2021/2022	12
Graf.5.7 - Numero di iscritti e iscritti stranieri agli asili nido per municipio. Roma. A.E. 2021/2022	12
Tab.5.6 - Iscritti diversamente abili agli asili nido per municipio e tipologia di struttura educativa. Roma. Anno educativo 2021/2022	13
Graf.5.8 - Iscritti diversamente abili agli asili nido per municipio e tipologia di struttura educativa. Roma. Anno educativo 2021/2022.....	13
Graf.5.9 - Rapporto tra numero di iscritti agli asili nido e numero di posti disponibili (%) per municipio. Roma. Anno educativo 2021/2022	14
Tab.5.7 - Iscritti agli asili nido per tipologia di struttura. Roma. Anni educativi dal 2015/2016 al 2021/2022 ..	14
Graf.5.10 - Iscritti agli asili nido per tipologia di struttura. Roma. Anni educativi dal 2015/2016 al 2021/2022	15
Tab.5.8 - Domande e bambini in lista di attesa negli asili nido per municipio. Roma. Anno educativo 2021/2022	17
Graf.5.11 - Livello di soddisfazione della domanda negli asili nido per municipio. Roma. Anno educativo 2021/2022	17
Graf.5.12 - Domande presentate dalle famiglie e liste di attesa negli asili nido. Roma. Anni educativi dal 2011/2012 al 2021/2022	18
Servizi sociali	19
Tab.5.9 - Centri di accoglienza per immigrati, rifugiati e richiedenti asilo: principali indicatori. Roma. Anni 2017-2021	19
Tab.5.10 - Numero dei pernottamenti autorizzati e numero dei pasti autorizzati per municipio. Roma. Anni 2017-2021	19
Graf.5.13 - Pernottamenti autorizzati dal Municipio. Roma. Anni 2017-2021	20
Graf.5.14 - Pasti autorizzati nelle mense sociali dal Municipio. Roma. Anni 2017-2021.....	20
Tab.5.11 - Anziani che usufruiscono dei servizi sociali forniti dai municipi. Roma. Anno 2021.....	21

Graf.5.15 - Percentuale di iscritti nei centri anziani sulla popolazione maggiore di 55 anni per municipio. Roma. Anno 2021	21
Tab.5.12 - Anziani che usufruiscono di assistenza fornita dai municipi per tipologia. Roma. Anno 2021	22
Graf.5.16 - Anziani assistiti per municipio. Roma. Anno 2021	22
Tab.5.13 - Case di Riposo e Comunità di accoglienza: principali indicatori. Roma. Anni 2017-2021.....	22
Tab.5.14 - Percentuale di iscritti nei centri sociali sulla popolazione di 55 anni e oltre per municipio. Roma. Anni 2017-2021	23
Graf.5.17 - Percentuale di iscritti nei centri sociali sulla popolazione di 55 anni e oltre per municipio. Roma. Anni 2017-2021	23
Tab.5.15 - Numero di iscritti nei centri sociali anziani per municipio. Roma. Anni 2017-2021	24
Tab.5.16 - Numero di anziani partecipanti ai soggiorni di vacanza per municipio. Roma. Anni 2017-2021	24
Tab.5.17 - Minori di 18 anni che usufruiscono di assistenza fornita dai municipi per tipologia. Roma. Anno 2021.....	25
Graf.5.18 - Minori di 18 anni che usufruiscono di assistenza fornita dai municipi per tipologia. Roma. Anno 2021.....	25
Tab.5.18 - Centri di pronta accoglienza e strutture residenziali di seconda accoglienza: principali indicatori. Roma. Anni 2017-2021	26
Tab.5.19 - Minori 0-3 e minori con età superiore ai 3 anni assistiti in strutture residenziali per municipio. Roma. Anni 2017-2021	26
Tab.5.20 - Minori in lista SISMIFF e minori in assistenza domiciliare per municipio. Roma. Anni 2017-2021	27
Graf.5.19 - Numero di minori in assistenza domiciliare per municipio. Roma. Anni 2017-2021	27
Tab.5.21 - Indagini a richiesta della magistratura e affidamenti familiari per municipio di Roma. Anni 2017-2021	28
Tab.5.22 - Utenti che hanno usufruito di assistenza economica fornita dai municipi. Roma. Anno 2021	28
Graf.5.20 - Utenti che hanno usufruito di assistenza economica fornita dai municipi per tipologia (%). Roma. Anno 2021	29
Tab.5.23 - Utenti diversamente abili che usufruiscono dei servizi erogati dai municipi per tipo di assistenza. Roma. Anno 2021	29
Graf.5.21 - Alunni diversamente abili che usufruiscono del servizio di trasporto scolastico e assistenza nella scuola per municipio. Roma. Anno 2021.....	30
Tab.5.24 - Numero di diversamente abili in assistenza alla persona per municipio. Roma. Anni 2017-2021	30
Tab.5.25 - Numero di utenti dei centri diurni per diversamente abili per municipio. Roma. Anni 2017-2021.....	31
Tab.5.26 - Servizi alle persone con disagio mentale: principali indicatori. Roma. Anni 2017-2021	31
Tab.5.27 - Campi attrezzati, Campi tollerati e Centri di accoglienza: principali indicatori. Roma. Anni 2017-2021	31
Graf.5.22 - Numero di utenti dei campi tollerati non gestiti. Roma. Anni 2017-2021	32
Tab.5.28 - Servizio Roxanne: principali indicatori. Roma. Anni 2017-2021	32
Graf.5.23 - Numero di soggetti interessati alle attività di prevenzione della prostituzione (Servizio Roxanne). Anni 2017-2021	32
Tab.5.29 - Donne entrate in contatto con i Centri Anti Violenza (Cav). Roma. Anni 2019-2020.....	33
Tab.5.30 - Donne seguite nei Cav. Roma. Anni 2019-2020	33
Graf.5.24 - Donne seguite nei Cav (distribuzione %). Roma. Anno 2020	33
Tab.5.31 - Nuove donne seguite nei Cav per mese. Roma. Anni 2019-2020	34
Graf.5.25 - Nuove donne seguite nei Cav per mese. Roma. Anni 2019-2020.....	34
Tab.5.32 - Richieste di ospitalità nei Cav. Roma. Anni 2019-2020	34
Tab.5.33 - Richieste di ospitalità non accolte per motivo. Roma. Anni 2019-2020	34

Analisi sintetica dei dati

Asili nido

Gli Asili Nido rappresentano uno dei servizi di maggior impatto sulle politiche di supporto alle famiglie e di conseguimento di un obiettivo sociale considerato prioritario quale quello della conciliazione famiglia-lavoro. Il servizio è rivolto ai bambini di età compresa tra tre mesi e tre anni (non compiuti). Esaminando la struttura della popolazione di questa classe di età iscritta in anagrafe per municipio, che costituisce la **domanda potenziale del servizio**, osserviamo, nell'arco temporale 2011-2021, una netta diminuzione di bambini iscritti all'anagrafe con età <3 anni del 26,5%.

L'**offerta educativa** nel territorio di Roma Capitale, con riferimento all'anno educativo 2021/2022, è costituita complessivamente da 423 strutture educative tra comunali a gestione diretta (29,4%) e private a gestione comunale indiretta, ossia in convenzione, in appalto, aziendali, in project financing, (21,4%), mentre le strutture educative private autorizzate sono 410 (49,2%). Per queste ultime la ricognizione è stata perfezionata negli anni, ma non è ancora disponibile il dato completo relativo alla capienza di posti autorizzati e agli iscritti.

Per l'anno educativo 2021/2022, la **capienza di posti** complessiva è stata di 14.238 posti nelle strutture comunali a gestione diretta e di 6.154 nelle strutture private a gestione comunale indiretta.

Il **livello di soddisfazione della domanda potenziale** (rapporto tra la capienza massima delle strutture e la popolazione residente con età <3 anni) è più alto nei municipi X con 53 posti per 100 abitanti, XIII con 50 posti per 100 abitanti e IV con 48 posti per 100 abitanti.

Gli **iscritti** sono stati 12.839 (di cui 1.510 iscritti stranieri e 221 iscritti diversamente abili) per le strutture comunali a gestione diretta e 5.072 (di cui 583 iscritti stranieri e 99 iscritti diversamente abili) per le strutture private a gestione comunale indiretta. Il rapporto percentuale tra il numero di iscritti e il numero di posti delle strutture educative, mette in luce che l'occupazione dei posti disponibili è sempre inferiore al 100%, ossia è presente, in tutti i municipi, un certo numero di posti disponibili rimasti vacanti, il che sembrerebbe in contrasto con le liste di attesa presenti per l'accesso agli asili nido. In realtà l'analisi per singola struttura evidenzia invece che solo alcune strutture per municipio hanno un numero di iscritti inferiore alla capienza, valore che incide sul calcolo del valore medio per municipio: 90 strutture educative su 423 (21,3%) hanno un numero di iscritti inferiore alla capienza che va da 10 a 65 unità per singola struttura. Il numero delle strutture con un numero di iscritti evidentemente inferiore alla capienza, presumibilmente legato alle problematiche legate all'emergenza sanitaria da Covid-19, è diminuito rispetto allo scorso anno (da 140 a 90 strutture educative).

Per le *strutture comunali a gestione diretta*, dal **trend degli iscritti** negli ultimi 7 anni educativi, si osserva un lieve aumento del 2,2% del totale degli iscritti, dell'8,3% del numero degli iscritti stranieri e una riduzione del 13,0% del numero di iscritti diversamente abili. Rispetto all'anno educativo precedente si osserva invece un aumento del 10,4% del totale degli iscritti, dell'11,3% del numero degli iscritti stranieri e dell'11,1% del numero di iscritti diversamente abili.

Per le *strutture private a gestione comunale indiretta* si osserva invece una diminuzione del totale degli iscritti del 28,2%, del numero di iscritti stranieri del 14,5% e del numero degli iscritti diversamente abili dell'11,6%. Rispetto all'anno educativo precedente si osserva invece una riduzione dello 0,8% del totale degli iscritti, del 5,7% del numero degli iscritti stranieri e un aumento del 16,5% del numero di iscritti diversamente abili (pur trattandosi di numeri più piccoli).

Le **liste di attesa** delle famiglie che richiedono l'inserimento dei bambini negli asili nido (comunalmente a gestione diretta o privati a gestione comunale indiretta), sono determinate, in ciascun municipio, dalla differenza tra

domande di nuovo inserimento presentate e posti totali messi a bando. Nel corso dell'anno educativo 2021/2022 sono state soddisfatte complessivamente l'85,2% delle domande che erano rimaste in lista di attesa. I Municipi dove è rimasta la maggior quota di domande non accolte sono il VI (37,6% di domande non accolte) e il XV (35,4% di domande non accolte).

Tra l'anno educativo 2013/2014 e il 2021/2022 sono *diminuite* del 39,0% le domande pervenute e del 91,1% il numero bambini rimasti in lista di attesa.

Servizi sociali

Roma Capitale assicura ai cittadini un sistema integrato di interventi e servizi sociali allo scopo di eliminare o mitigare le situazioni di disagio e garantire una migliore qualità della vita.

Come avviene da diversi anni, anche nel 2021 nella città di Roma si è registrato un sensibile afflusso di immigrati, richiedenti asilo e rifugiati. I servizi per l'**accoglienza ai migranti** prevedono che questi siano ospitati in appositi centri dislocati sul territorio delle Capitale, passati dai 50 del 2020 ai 60 del 2021. Nel complesso i 5 centri comunali - assieme ai 45 centri SIPROIMI¹ (ex SPRAR) - hanno accolto 2.041 immigrati nel 2021, quasi il 4,6% in più rispetto al 2020.

Inoltre, **per far fronte alle situazioni di disagio sociale ed emarginazione**, Roma Capitale eroga diversi servizi rivolti a persone senza fissa dimora tramite i servizi sociali municipali. Nel 2021 i centri di pronta accoglienza per adulti dislocati sul territorio di Roma Capitale hanno fornito servizi di accoglienza notturna, segretariato sociale, pasto serale e colazione, registrando una riduzione nel numero di pernottamenti (-18,1%). Sono inoltre in funzione 6 mense sociali feriali in convenzione con Organismi del Terzo Settore e del Volontariato, per le quali si osserva un aumento del 4,2% rispetto al 2020 in termini di pasti serviti.

Gli **anziani** soli o inseriti in un nucleo familiare che si trovano in condizione di temporanea o permanente limitazione della propria autonomia e che necessitano di un sostegno a domicilio possono usufruire del *Servizio di Assistenza Domiciliare* (SAISA): nel 2021 tale servizio ha riguardato 3.388 anziani, dato in aumento rispetto al 2020 (+0,8%). Il maggior numero di prestazioni è stato erogato nel Municipio V, nel quale sono stati assistiti 340 anziani; nel Municipio XV, invece, gli anziani assistiti sono stati solo 95, l'88% in meno rispetto al 2020.

Attraverso i servizi sociali municipali è possibile accedere al servizio di Assistenza domiciliare Alzheimer, che ha la finalità di migliorare la qualità della vita delle persone affette da questa patologia. Questo servizio, nel 2021 svolto da soli quattro municipi (II, III, X, XII), ha riguardato 94 persone, il 96% in meno rispetto al 2020.

Roma Capitale propone anche interventi di socializzazione, attività culturali e ludico-ricreative per gli anziani del territorio attraverso i *Centri Sociali per Anziani*. Nel 2021 le iscrizioni ai centri anziani, pari a 64.995, sono in riduzione di 2.986 unità rispetto all'anno precedente (-4,4%), invertendo il trend decrescente degli ultimi anni.

A Roma sono stati 5.924, nel 2021, i **diversamente abili** che hanno usufruito dell'assistenza domiciliare SAISH (*Servizio per l'Autonomia e l'Integrazione della persona disabile*), dato in leggerissimo calo rispetto al 2020 (-9,7%). Il servizio, gestito in integrazione con le ASL territorialmente competenti, è finalizzato al sostegno e alla promozione dell'autosufficienza, dell'autonomia e dell'integrazione sociale della persona disabile. I 15 centri diurni per disabili, invece, nel 2021 hanno accolto 475 utenti (+1,1% rispetto al 2020). Nel 2021, inoltre, sono stati assistiti 6.971 ragazzi diversamente abili nelle scuole (+6,8%). Nel 2021 le **persone con disagio mentale** che hanno beneficiato dei servizi offerti nei 26 centri diurni dedicati sono state 1.502, il 7,1% in

¹È l'acronimo di *Sistema di protezione per titolari di protezione internazionale e per minori stranieri non accompagnati*, rete che sostituisce gli SPRAR dopo il "decreto sicurezza", noto anche come "decreto Salvini", approvato nel dicembre 2018.

meno rispetto al 2020. Una riduzione (-5,7%) si è registrata anche per coloro che hanno partecipato ai soggiorni di vacanza per persone con disagio mentale, passati dai 583 del 2020 ai 550 del 2021.

Roma Capitale dispone di 4 *Centri di Pronta Accoglienza (CPA)* per **minori** fino ai 6 anni e di 9 *Centri di Pronta Accoglienza* per adolescenti e preadolescenti, entrambi in convenzione, nei quali sono disponibili 60 posti. Nel 2021 nei CPA di Roma sono stati accolti complessivamente 815 minori, evidenziando un forte incremento rispetto al 2020 (+96,5%).

Oltre ai CPA esistono anche strutture residenziali dedicate all'accoglienza di minori che vivono situazioni familiari problematiche: in tale ambito nel 2021 a Roma si registrano 990 minori assistiti, di cui 86 (8,7%) appartenenti alla fascia di età 0-3 anni e 904 (il 91,3%) sopra i 3 anni.

Un ulteriore ambito di erogazione di servizi dedicati ai minori è l'assistenza domiciliare (*SISMIF - Servizio Integrazione al Minore inserito in Famiglia*), che ha lo scopo di sostenere e monitorare le relazioni all'interno del nucleo familiare per minori che vivono situazioni problematiche. Nel 2021 il numero di minori in assistenza domiciliare a Roma è composto da 1.174 unità, in aumento del 3,2% rispetto all'anno precedente, ai quali si aggiungono 365 in lista d'attesa (-8,3% rispetto al 2020). Un caso particolare di assistenza è costituito dagli affidamenti familiari, servizio che permette - su disposizione dell'Autorità Giudiziaria - di inserire il minore per un tempo determinato in una famiglia disponibile ad accoglierlo, aiutandolo a mantenere il legame affettivo con la famiglia di origine. Il numero di affidamenti familiari a Roma nel 2021 (437 casi) si conferma un calo (-6,4%). Risulta in aumento, invece, il numero di indagini a richiesta della magistratura per le adozioni, che ammontano a 502 (+6,4%).

Nell'ambito dei servizi rivolti a **Rom, Sinti e Caminanti**, Roma Capitale gestisce 16 aree, di cui 7 campi attrezzati² e 8 campi tollerati³. Tale diminuzione ha prodotto una riduzione dell'utenza da 356 a 251 unità.

Il *Servizio Roxanne* di Roma Capitale realizza attività di prevenzione e consulenza per tutti i soggetti presenti su strada (donne, uomini, trans) e di **sostegno e reinserimento per vittime di tratta**. Le attività sono svolte ai sensi della delibera del Consiglio Comunale dell'8 marzo 1999 n. 27, in connessione con l'art. 18 del Testo Unico sull'Immigrazione (D.lgs 286/98). Il servizio svolge sia attività per i soggetti presenti su strada quali prevenzione, riduzione del danno e consulenza, sia attività per vittime di tratta quali aiuto, reinserimento e accompagnamento al rimpatrio qualora espressamente richiesto. Nel 2021 si registra, un lieve aumento del numero di soggetti coinvolti nelle attività di prevenzione della prostituzione (+0,6% rispetto al 2020), ed un calo del numero di vittime (-30,8%).

²Insedimenti per rom realizzati e gestiti dall'Amministrazione comunale. Sono spazi che Roma Capitale ha destinato all'accoglienza dei rom, installandovi unità abitative fisse e servizi essenziali come acqua ed elettricità e presso cui l'Amministrazione garantisce la manutenzione ordinaria e straordinaria degli spazi comuni e confinanti e la raccolta dei rifiuti.

³Insedimenti in cui le strutture non sono esattamente conformi agli standard e anche la localizzazione non è pienamente accettabile dal punto di vista delle istituzioni, per questo vengono definiti "tollerati".

Asili nido

Tab.5.1 - Popolazione con età <3 anni iscritta in anagrafe al 31.12 per municipio. Roma. Anni 2011-2021

Municipio	2011	2012	2013	2014	2015	2016	2017	2018	2019	2020	2021	variazione % 2021-2011
I	4.026	3.926	3.815	3.833	3.711	3.600	3.155	2.925	2.707	2.626	2.473	-38,6
II	4.069	3.996	3.903	3.891	3.677	3.610	3.504	3.360	3.308	3.120	2.945	-27,6
III	5.313	5.298	5.345	5.310	5.110	4.980	4.803	4.604	4.596	4.382	4.165	-21,6
IV	4.434	4.296	4.297	4.319	4.188	4.181	4.031	3.848	3.749	3.575	3.257	-26,5
V	6.211	6.186	6.298	6.245	6.226	6.118	5.910	5.624	5.468	5.333	5.024	-19,1
VI	9.185	9.307	9.276	9.123	8.514	8.276	7.891	7.427	7.084	6.505	5.848	-36,3
VII	7.926	7.716	7.660	7.436	7.272	7.134	6.844	6.567	6.338	6.027	5.879	-25,8
VIII	3.284	3.231	3.138	3.041	2.865	2.817	2.690	2.563	2.463	2.430	2.329	-29,1
IX	4.855	4.804	4.877	4.772	4.505	4.421	4.371	4.200	4.105	3.892	3.677	-24,3
X	7.198	7.072	6.742	6.462	6.069	5.834	5.497	5.240	4.848	4.487	4.143	-42,4
XI	4.236	4.171	4.103	3.986	3.936	3.900	3.767	3.554	3.413	3.257	3.039	-28,3
XII	3.490	3.484	3.500	3.366	3.229	3.115	2.952	2.767	2.724	2.703	2.524	-27,7
XIII	3.550	3.429	3.349	3.212	3.124	3.045	2.803	2.723	2.648	2.555	2.431	-31,5
XIV	4.965	5.105	5.095	5.045	4.891	4.899	4.825	4.463	4.274	4.085	3.925	-20,9
XV	4.293	4.212	4.214	4.073	3.862	3.716	3.564	3.416	3.344	3.214	2.971	-30,8
Non localizzati	136	161	242	17	10	16	10	9	20	79	77	-
Totale	77.171	76.394	75.854	74.131	71.189	69.662	66.617	63.290	61.089	58.270	56.728	-26,5

Fonte: Elaborazioni Ufficio di Statistica di Roma Capitale su dati di fonte anagrafica

Nota: Con Deliberazione n.2 dell'Assemblea Capitolina del 14/01/2021 sono stati modificati parzialmente i confini dei municipi VI e VII. Pertanto l'intera Zona Urbanistica 08A è passata dal municipio VI al Municipio VII

Graf.5.1 - Popolazione con età <3 anni iscritta in anagrafe al 31.12. Roma. Anni 2011-2021

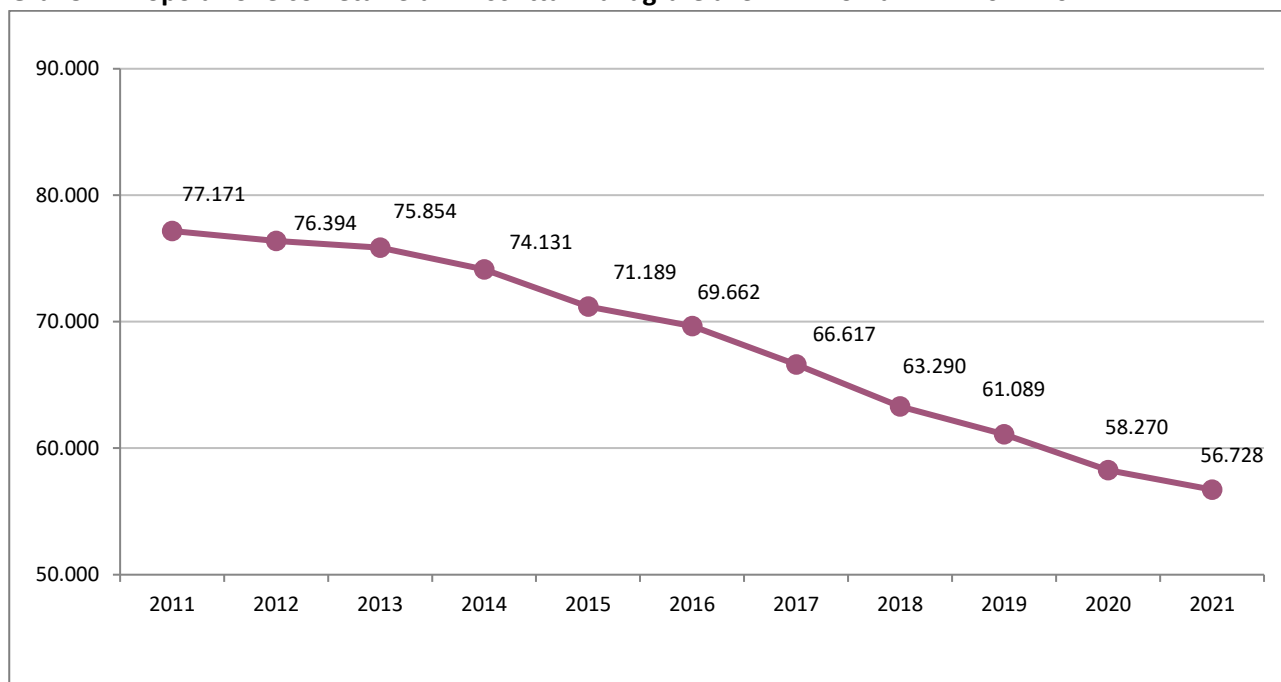

Fonte: Elaborazioni Ufficio di Statistica di Roma Capitale su dati di fonte anagrafica

Fig.5.1 - Popolazione con età <3 anni iscritta in anagrafe al 31.12 per municipio. Roma. Anno 2021

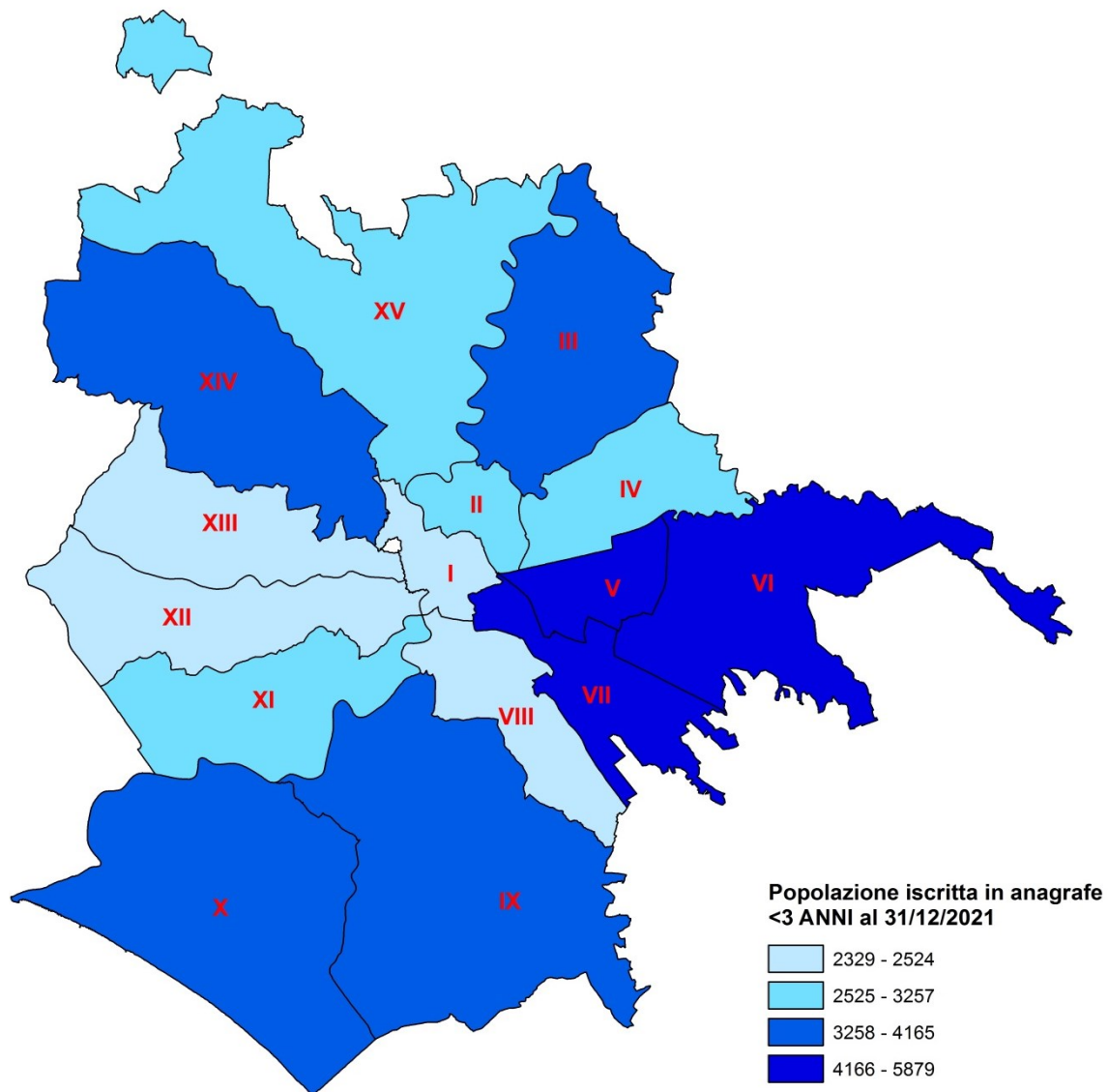

Fonte: Elaborazioni Ufficio di Statistica di Roma Capitale su dati di fonte anagrafica

Tab.5.2 - Numero di asili nido per tipologia di gestione e municipio. Roma. Anno educativo 2021/2022

Municipio	COMUNALE (gestione diretta)				PRIVATO (gestione comunale indiretta)							Asili Nido e Spazi Be.Bi. PRIVATI AUTORIZZATI (*)	
	Asili Nido	Sezioni Ponte Comunali	Totale		Asili Nido in convenzione	Asili nido in concessione	Asili nido in Project Financing	Asili nido aziendali	Spazi Be.Bi. in convenzione	Totale		N	%
			N	%						N	%		
I	12		5	17	6,9	1		3		4	2,2	26	6,3
II	12		2	14	5,7	3			1	4	2,2	43	10,5
III	16		3	19	7,8	11			1	12	6,7	54	13,2
IV	16	1	2	19	7,8	10	1	2		13	7,3	24	5,9
V	23		2	25	10,2	7		2		9	5,1	17	4,1
VI	14	1		15	6,1	23				23	12,9	25	6,1
VII	24		2	26	10,6	12	2		1	15	8,4	45	11,0
VIII	13		2	15	6,1	1		2		3	1,7	14	3,4
IX	12	2	1	15	6,1	9		5		14	7,9	30	7,3
X	12		2	14	5,7	42			1	43	24,2	28	6,8
XI	17		2	19	7,8	4		1		5	2,8	9	2,2
XII	11	1		12	4,9	3			2	5	2,8	23	5,6
XIII	11	1		12	4,9	14				14	7,9	18	4,4
XIV	10	1		11	4,5	9	1	1		11	6,2	24	5,9
XV	10		2	12	4,9	3				3	1,7	30	7,3
Totale	213	7	25	245	100,0	152	4	16	6	178	100,0	410	100,0

Fonte: Elaborazioni Ufficio di Statistica di Roma Capitale su dati del Dipartimento Servizi Educativi e Scolastici - Dati MESIS aggiornati al 05.08.2022

Graf.5.2 - Strutture educative nel territorio di Roma Capitale. Anno educativo 2021/2022

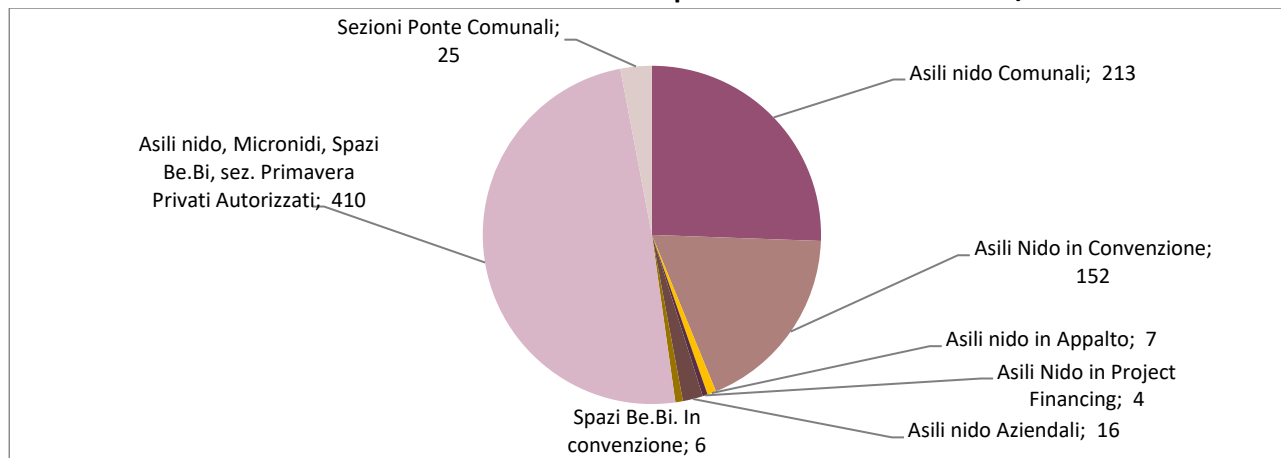

Fonte: Elaborazioni Ufficio di Statistica di Roma Capitale su dati del Dipartimento Servizi Educativi e Scolastici - Dati MESIS aggiornati al 05.08.2022

Graf.5.3 - Numero di asili nido per tipologia di gestione. Roma. Anno educativo 2021/2022

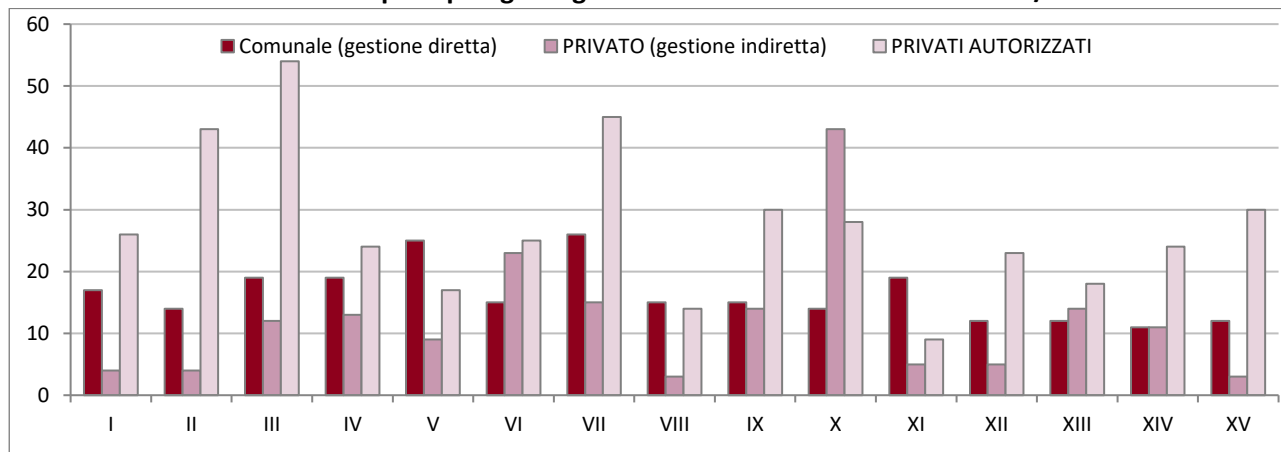

Fonte: Elaborazioni Ufficio di Statistica di Roma Capitale su dati del Dipartimento Servizi Educativi e Scolastici - Dati MESIS aggiornati al 05.08.2022

Tab.5.3 - Capienza nelle strutture educative comunali e livello di soddisfazione della domanda potenziale per municipio. Roma. Anno educativo 2021/2022

Municipio	COMUNALE (gestione diretta)					PRIVATO (gestione comunale indiretta)					pop. residente età <3 anni al 31/12/2021	posti complessivi su popolazione <3 anni *100	
	Asili Nido capitolini	Asili nido in Appalto	Sezioni Ponte Comunali	Totale		Asili Nido in convenzione	Asili nido in Project Financing	Asili nido aziendali	Spazi Be.Bi. in convenzione	Totale			
				N	%					N			%
I	671		100	771	5,4	20		29		49	0,8	2.473	33%
II	783		40	823	5,8	101			50	151	2,5	2.945	33%
III	1.035		60	1.095	7,7	446			25	471	7,7	4.165	38%
IV	989	77	40	1.106	7,8	338	69	45		452	7,3	3.257	48%
V	1.485		40	1.525	10,7	233		36		269	4,4	5.024	36%
VI	846	72		918	6,4	890				890	14,5	5.848	31%
VII	1.538		40	1.578	11,1	459	138		30	627	10,2	5.879	38%
VIII	837		38	875	6,1	22		42		64	1,0	2.329	40%
IX	776	202	20	998	7,0	370		97		467	7,6	3.677	40%
X	725		40	765	5,4	1.399			50	1.449	23,5	4.143	53%
XI	972		60	1.032	7,2	119		44		163	2,6	3.039	39%
XII	652	58		710	5,0	93			64	157	2,6	2.524	34%
XIII	687	108		795	5,6	419				419	6,8	2.431	50%
XIV	599	74		673	4,7	366	69	36		471	7,7	3.925	29%
XV	534		40	574	4,0	55				55	0,9	2.971	21%
Totale	13.129	591	518	14.238	100	5.330	276	329	219	6.154	100	54.630	37%

Fonte: Elaborazioni Ufficio di Statistica di Roma Capitale su dati del Dipartimento Servizi Educativi e Scolastici - Dati MESIS aggiornati al 05.08.2022

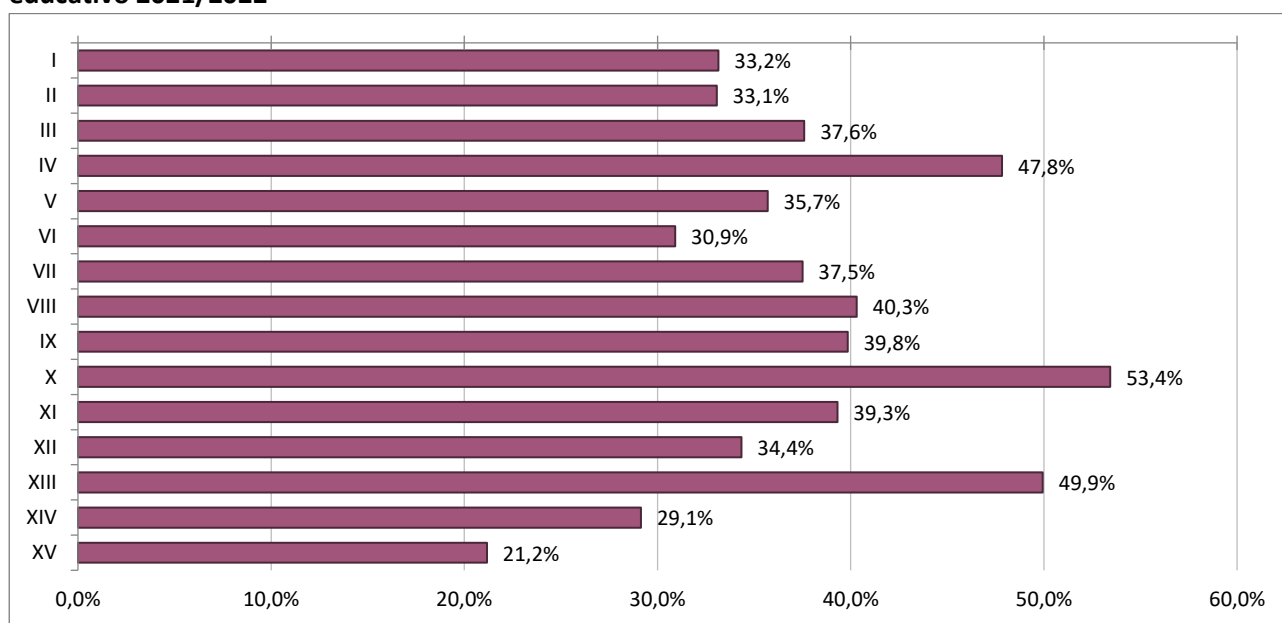
Graf.5.4 - Livello di soddisfazione della domanda potenziale di asili nido per municipio. Roma. Anno educativo 2021/2022

Fonte: Elaborazioni Ufficio di Statistica di Roma Capitale su dati del Dipartimento Servizi Educativi e Scolastici - Dati MESIS aggiornati al 05.08.2022

Tab.5.4 - Numero di iscritti agli asili nido per municipio e tipologia di struttura educativa. Roma. Anno educativo 2021/2022

Municipio	COMUNALE (gestione diretta)					PRIVATO (gestione comunale indiretta)					
	Asili Nido capitolini	Asili nido in Appalto	Sezioni Ponte Comunali	Totale		Asili Nido in convenzione	Asili nido in Project Financing	Asili nido aziendali	Spazi Be.Bi. in convenzione	Totale	
				N	%					N	%
I	589		72	661	5,1	15		27		42	0,8
II	672		19	691	5,4	70			50	120	2,4
III	948		52	1.000	7,8	348			8	356	7,0
IV	804	77	31	912	7,1	270	61	42		373	7,4
V	1.391		39	1.430	11,1	229		34		263	5,2
VI	823	70		893	7,0	753				753	14,8
VII	1.430		31	1.461	11,4	403	132		29	564	11,1
VIII	716		27	743	5,8	14		27		41	0,8
IX	639	192	20	851	6,6	328		44		372	7,3
X	676		19	695	5,4	1.096			25	1.121	22,1
XI	847		46	893	7,0	116		24		140	2,8
XII	621	57		678	5,3	77			37	114	2,2
XIII	639	86		725	5,6	317				317	6,3
XIV	589	67		656	5,1	351	68	22		441	8,7
XV	516		34	550	4,3	55				55	1,1
Totale	11.900	549	390	12.839	100,0	4.442	261	220	149	5.072	100,0

Fonte: Elaborazioni Ufficio di Statistica di Roma Capitale su dati del Dipartimento Servizi Educativi e Scolastici - Dati MESIS aggiornati al 05.08.2022

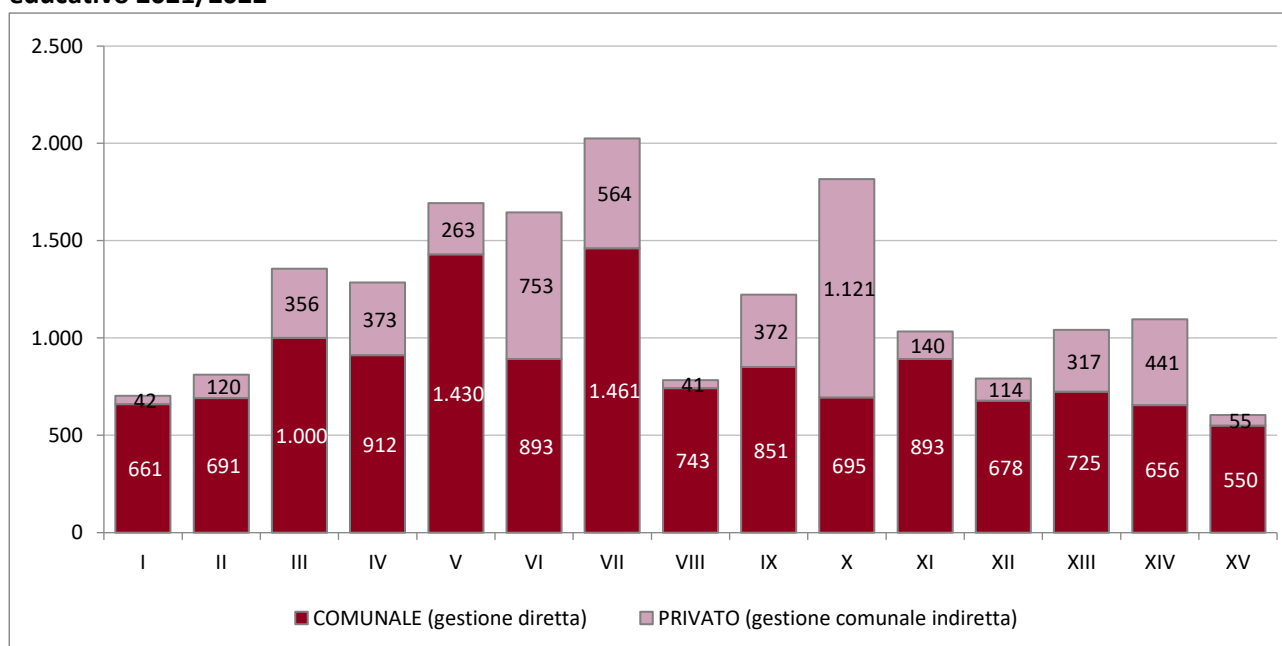
Graf.5.5 - Numero di iscritti agli asili nido per municipio e tipologia di struttura educativa. Roma. Anno educativo 2021/2022

Fonte: Elaborazioni Ufficio di Statistica di Roma Capitale su dati del Dipartimento Servizi Educativi e Scolastici - Dati MESIS aggiornati al 05.08.2022

Tab.5.5 - Iscritti stranieri agli asili nido per municipio e tipologia di struttura educativa. Roma. A.E. 2021/2022

Municipio	COMUNALE (gestione diretta)					PRIVATO (gestione comunale indiretta)					TOTALE		
	Asili Nido capitolini	Asili nido in Appalto	Sezioni Ponte Comunali	Totale		Asili Nido in convenzione	Asili nido in Project Financing	Asili nido aziendali	Spazi Be.Bi. in convenzione	Totale		Totale iscritti stranieri	
				N	%					N	%	N	% su tot iscritti
I	44		10	54	3,6	-		1		1	0,2	55	7,8
II	62		2	64	4,2	4			1	5	0,9	69	8,5
III	60		5	65	4,3	27			2	29	5,0	94	6,9
IV	92	1	2	95	6,3	24	2	-		26	4,5	121	9,4
V	167		3	170	11,3	17		5		22	3,8	192	11,3
VI	193	4		197	13,0	171				171	29,3	368	22,4
VII	132		6	138	9,1	45	3		4	52	8,9	190	9,4
VIII	46		2	48	3,2	-		2		2	0,3	50	6,4
IX	54	6	5	65	4,3	13		1		14	2,4	79	6,5
X	88		-	88	5,8	128			7	135	23,2	223	12,3
XI	114		7	121	8,0	13		4		17	2,9	138	13,4
XII	69	4		73	4,8	5			1	6	1,0	79	10,0
XIII	105	5		110	7,3	53				53	9,1	163	15,6
XIV	99	1		100	6,6	37	2	6		45	7,7	145	13,2
XV	114		8	122	8,1	5				5	0,9	127	21,0
Totale	1.439	21	50	1.510	100,0	542	7	19	15	583	100,0	2.093	11,7

Fonte: Elaborazioni Ufficio di Statistica di Roma Capitale su dati del Dipartimento Servizi Educativi e Scolastici - Dati MESIS aggiornati al 05.08.2022

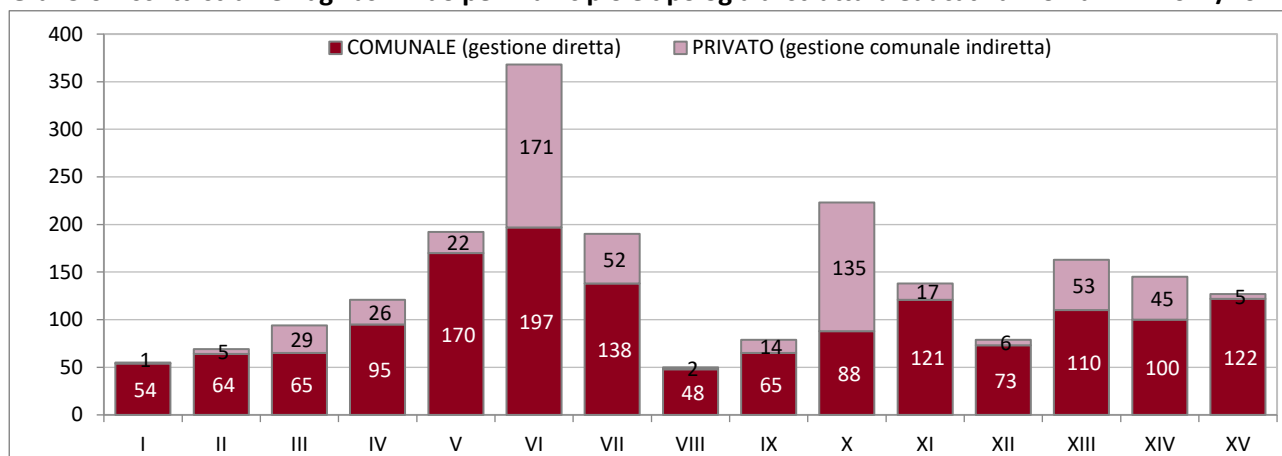
Graf.5.6 - Iscritti stranieri agli asili nido per municipio e tipologia di struttura educativa. Roma. A.E. 2021/2022

Fonte: Elaborazioni Ufficio di Statistica di Roma Capitale su dati del Dipartimento Servizi Educativi e Scolastici - Dati MESIS aggiornati al 05.08.2022

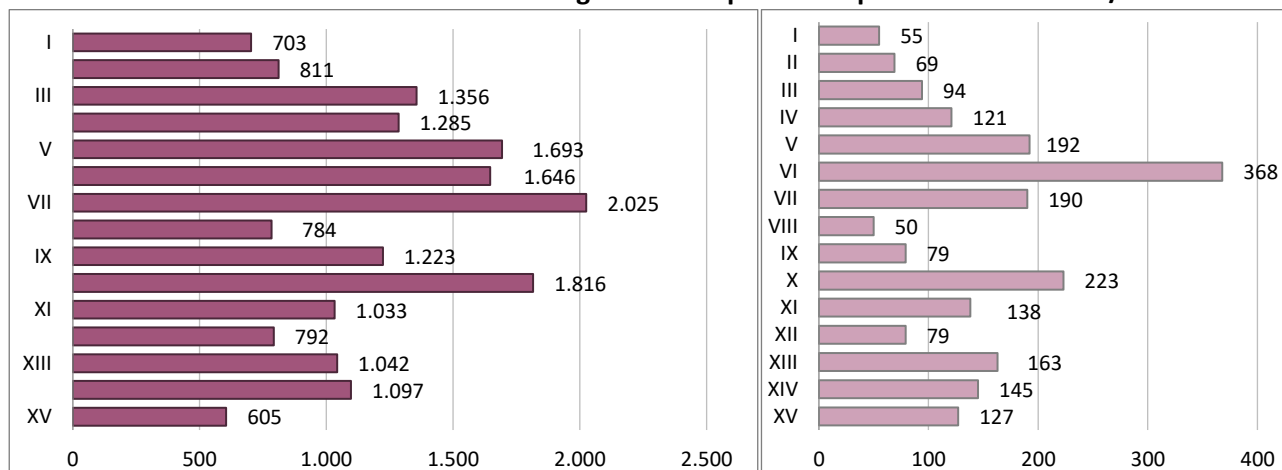
Graf.5.7 - Numero di iscritti e iscritti stranieri agli asili nido per municipio. Roma. A.E. 2021/2022

Fonte: Elaborazioni Ufficio di Statistica di Roma Capitale su dati del Dipartimento Servizi Educativi e Scolastici - Dati MESIS aggiornati al 05.08.2022

Tab.5.6 - Iscritti diversamente abili agli asili nido per municipio e tipologia di struttura educativa. Roma. Anno educativo 2021/2022

Municipio	COMUNALE (gestione diretta)					PRIVATO (gestione comunale indiretta)					TOTALE		
	Asili Nido capitolini	Asili nido in Appalto	Sezioni Ponte Comunali	Totale comunale		Asili Nido in convenzione	Asili nido in Project Financing	Asili nido aziendali	Spazi Be.Bi. in convenzione	Totale privato		Totale iscritti diversamente abili	
				N	%					N	%	N	% su tot iscritti
I	8		1	9	4,1	-		-		-	0,0	9	1,3
II	10		-	10	4,5	3			2	5	5,1	15	1,8
III	15		-	15	6,8	8			-	8	8,1	23	1,7
IV	15	-	-	15	6,8	8	-	-		8	8,1	23	1,8
V	28		-	28	12,7	1		-		1	1,0	29	1,7
VI	22	-		22	10,0	17				17	17,2	39	2,4
VII	23		-	23	10,4	5	-		-	5	5,1	28	1,4
VIII	15		-	15	6,8	-		-		-	0,0	15	1,9
IX	10	4	-	14	6,3	8		2		10	10,1	24	2,0
X	16		-	16	7,2	27			-	27	27,3	43	2,4
XI	9		-	9	4,1	1		-		1	1,0	10	1,0
XII	8	1		9	4,1	3			-	3	3,0	12	1,5
XIII	1	1		2	0,9	7				7	7,1	9	0,9
XIV	11	4		15	6,8	4	2	-		6	6,1	21	1,9
XV	18		1	19	8,6	1				1	1,0	20	3,3
Totale	209	10	2	221	100,0	93	2	2	2	99	100,0	320	1,8

Fonte: Elaborazioni Ufficio di Statistica di Roma Capitale su dati del Dipartimento Servizi Educativi e Scolastici - Dati MESIS aggiornati al 05.08.2022

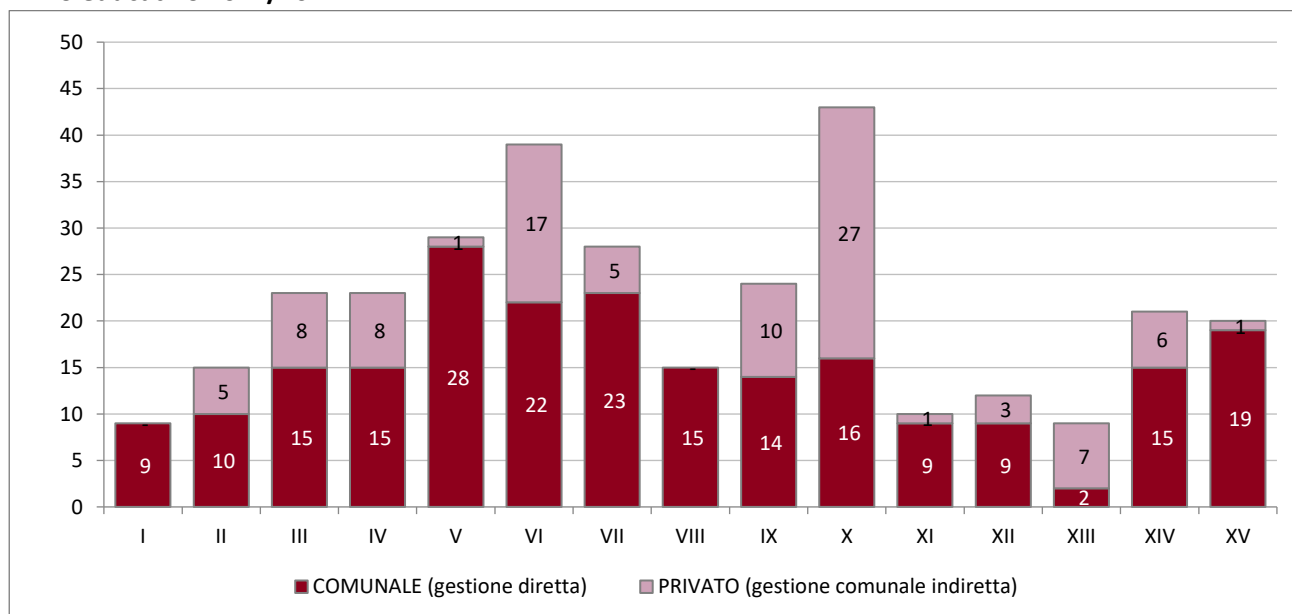
Graf.5.8 - Iscritti diversamente abili agli asili nido per municipio e tipologia di struttura educativa. Roma. Anno educativo 2021/2022

Fonte: Elaborazioni Ufficio di Statistica di Roma Capitale su dati del Dipartimento Servizi Educativi e Scolastici - Dati MESIS aggiornati al 05.08.2022

Graf.5.9 - Rapporto tra numero di iscritti agli asili nido e numero di posti disponibili (%) per municipio. Roma. Anno educativo 2021/2022

Fonte: Elaborazioni Ufficio di Statistica di Roma Capitale su dati del Dipartimento Servizi Educativi e Scolastici - Dati MESIS aggiornati al 05.08.2022

Tab.5.7 - Iscritti agli asili nido per tipologia di struttura. Roma. Anni educativi dal 2015/2016 al 2021/2022

COMUNALE a gestione diretta (asili nido, spazi Be.Bi, Sezioni Ponte)							
	2015/2016	2016/2017	2017/2018	2018/2019	2019/2020	2020/2021	2021/2022
Totale iscritti	12.560	12.676	12.959	12.955	12.930	11.627	12.839
Iscritti stranieri	1.394	1.652	1.702	1.687	1.761	1.357	1.510
Iscritti diversamente abili	254	286	299	273	256	199	221
PRIVATO a gestione comunale indiretta (convenzione, aziendale, project financing, concessione, spazi Be.Bi)							
	2015/2016	2016/2017	2017/2018	2018/2019	2019/2020	2020/2021	2021/2022
Totale iscritti	7.066	7.205	6.503	6.264	6.078	5.115	5.072
Iscritti stranieri	682	710	728	801	819	618	583
Iscritti diversamente abili	112	112	101	119	121	85	99

Fonte: Elaborazioni Ufficio di Statistica di Roma Capitale su dati del Dipartimento Servizi Educativi e Scolastici - Dati MESIS aggiornati al 05.08.2022 (per l'a.e 2021/2022)

Graf.5.10 - Iscritti agli asili nido per tipologia di struttura. Roma. Anni educativi dal 2015/2016 al 2021/2022

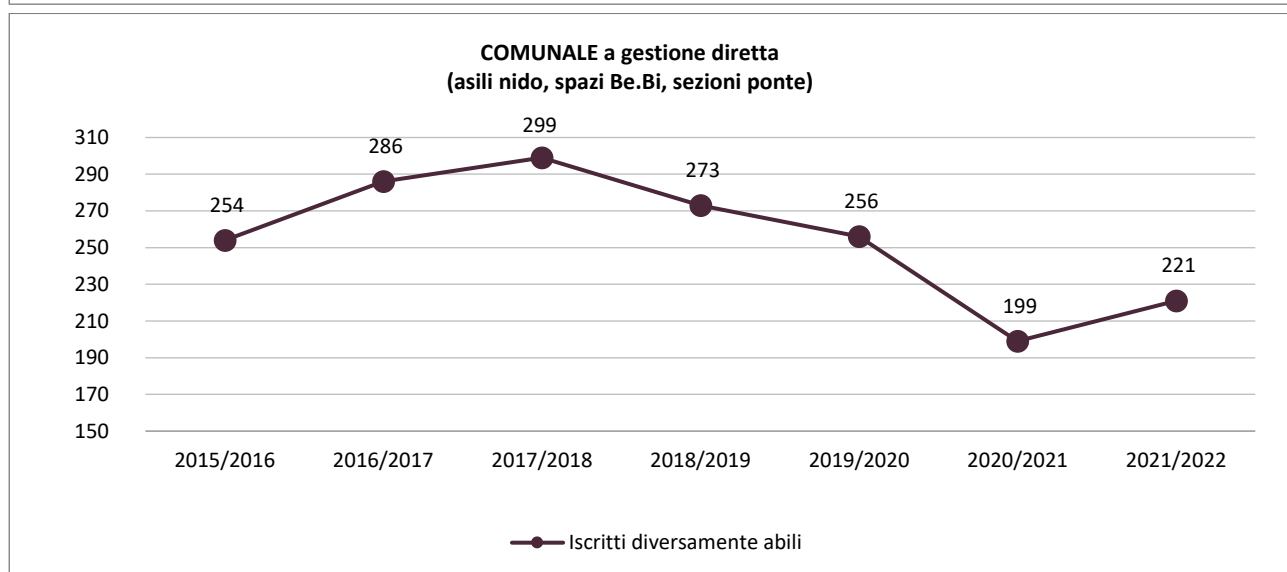
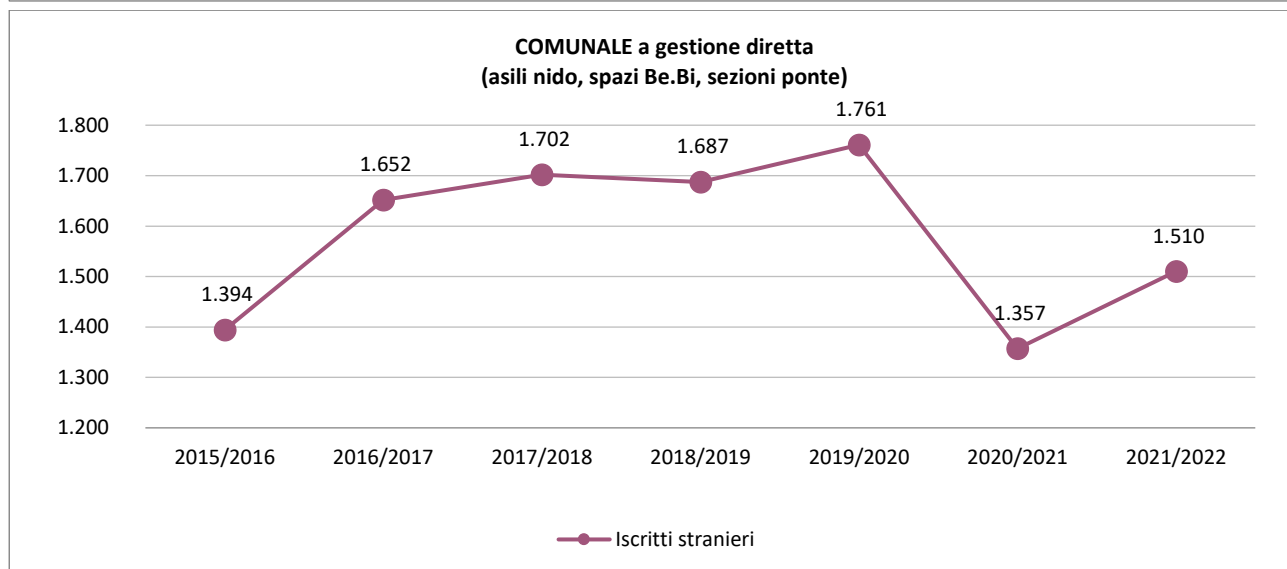
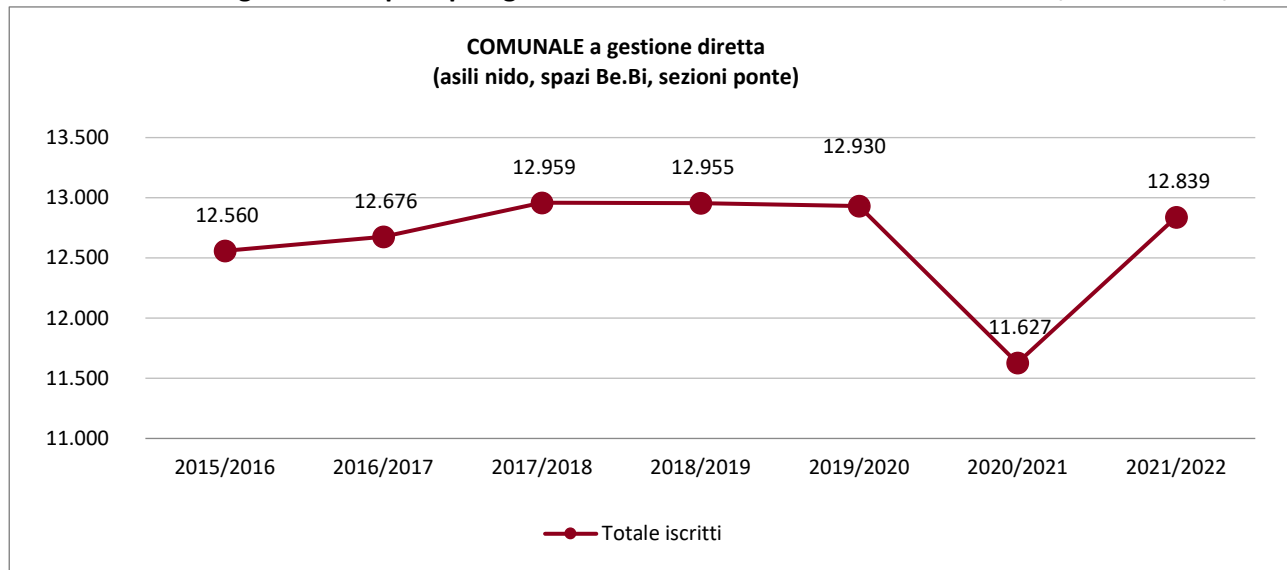

Fonte: Elaborazioni Ufficio di Statistica di Roma Capitale su dati del Dipartimento Servizi Educativi e Scolastici - Dati MESIS aggiornati al 05.08.2022 (per l'a.e. 2021/2022)

Segue Graf.5.10 - Iscritti agli asili nido per tipologia di struttura. Roma. Anni educativi dal 2015/2016 al 2021/2022

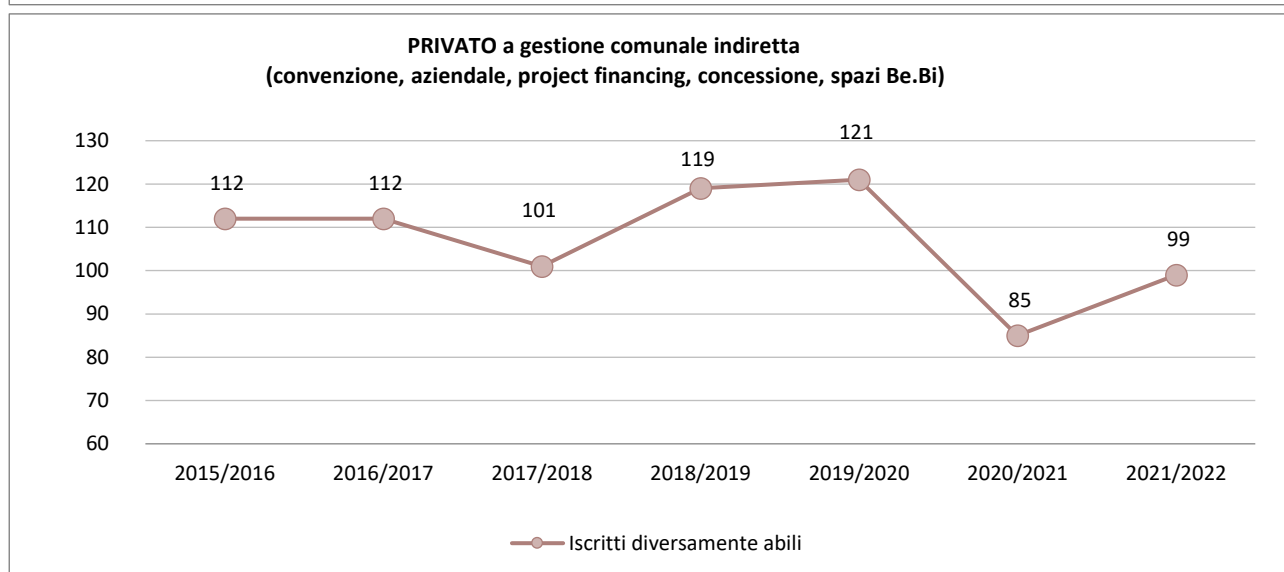
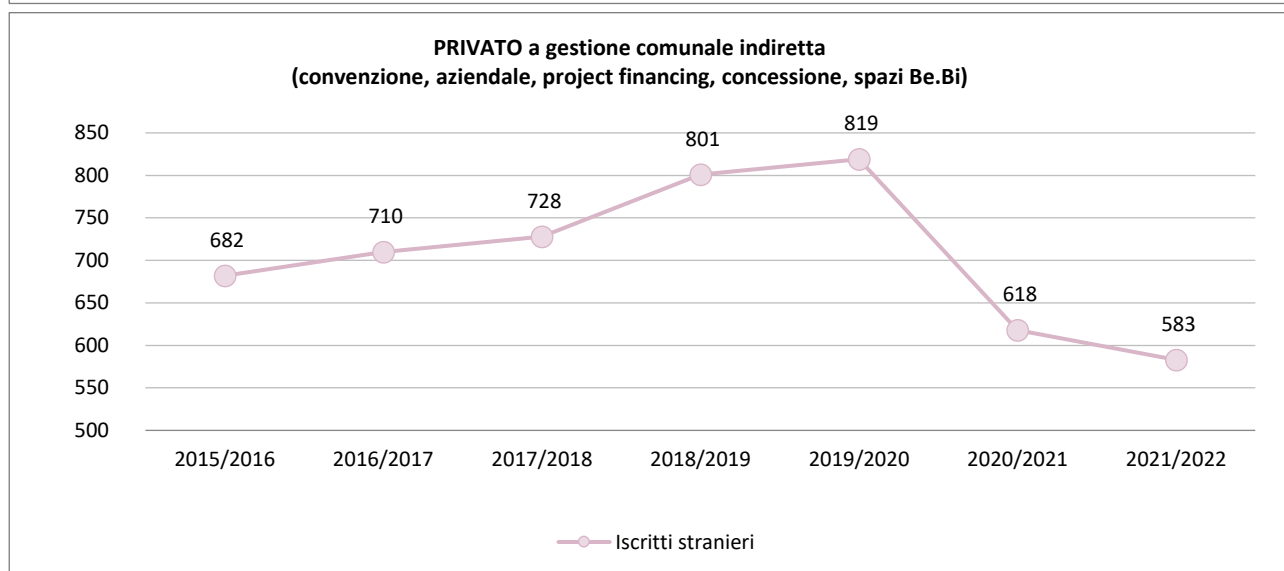
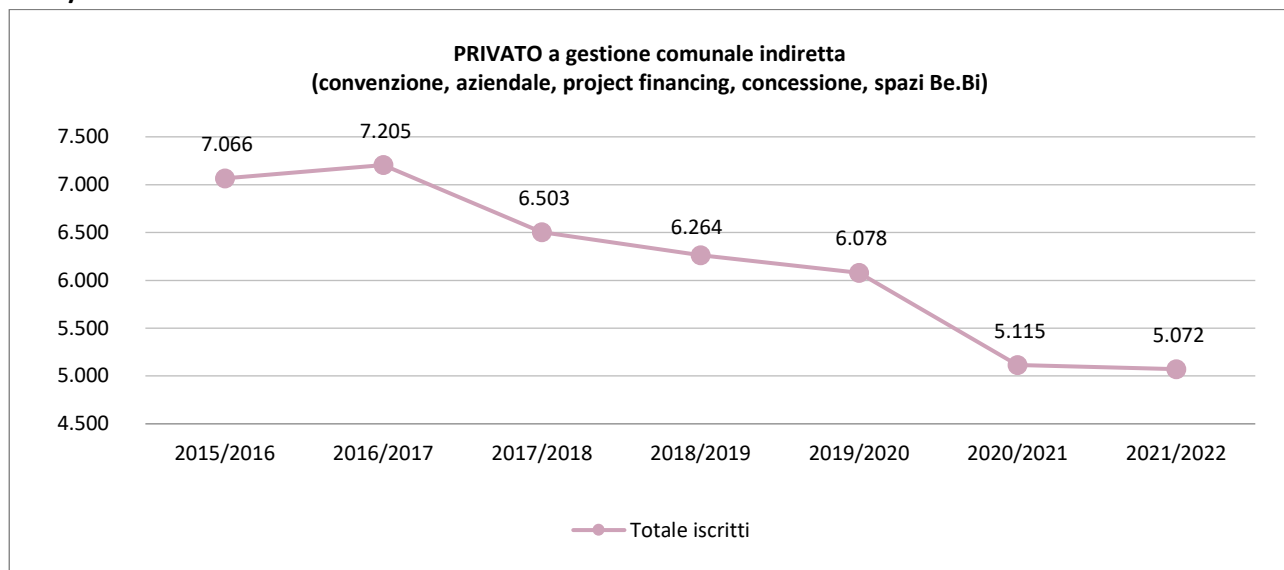

Fonte: Elaborazioni Ufficio di Statistica di Roma Capitale su dati del Dipartimento Servizi Educativi e Scolastici - Dati MESIS aggiornati al 05.08.2022 (per l'a.e. 2021/2022)

Tab.5.8 - Domande e bambini in lista di attesa negli asili nido per municipio. Roma. Anno educativo 2021/2022

Municipio	Domande valide pervenute	Lista d'attesa iniziale	Lista attesa attuale (finale)	Domande soddisfatte	Livello di soddisfazione della domanda
I	562	124	-	124	100,0
II	639	145	13	132	91,0
III	1.091	244	12	232	95,1
IV	777	78	5	73	93,6
V	1.201	339	56	283	83,5
VI	1.246	386	145	241	62,4
VII	1.462	424	85	339	80,0
VIII	598	74	9	65	87,8
IX	803	144	-	144	100,0
X	914	112	2	110	98,2
XI	750	139	10	129	92,8
XII	526	175	1	174	99,4
XIII	588	54	3	51	94,4
XIV	892	302	24	278	92,1
XV	552	198	70	128	64,6
Totali	12.601	2.938	435	2.503	85,2

Fonte: Elaborazioni Ufficio di Statistica di Roma Capitale su dati del Dipartimento Servizi Educativi e Scolastici - Dati MESIS aggiornati al 05.08.2022

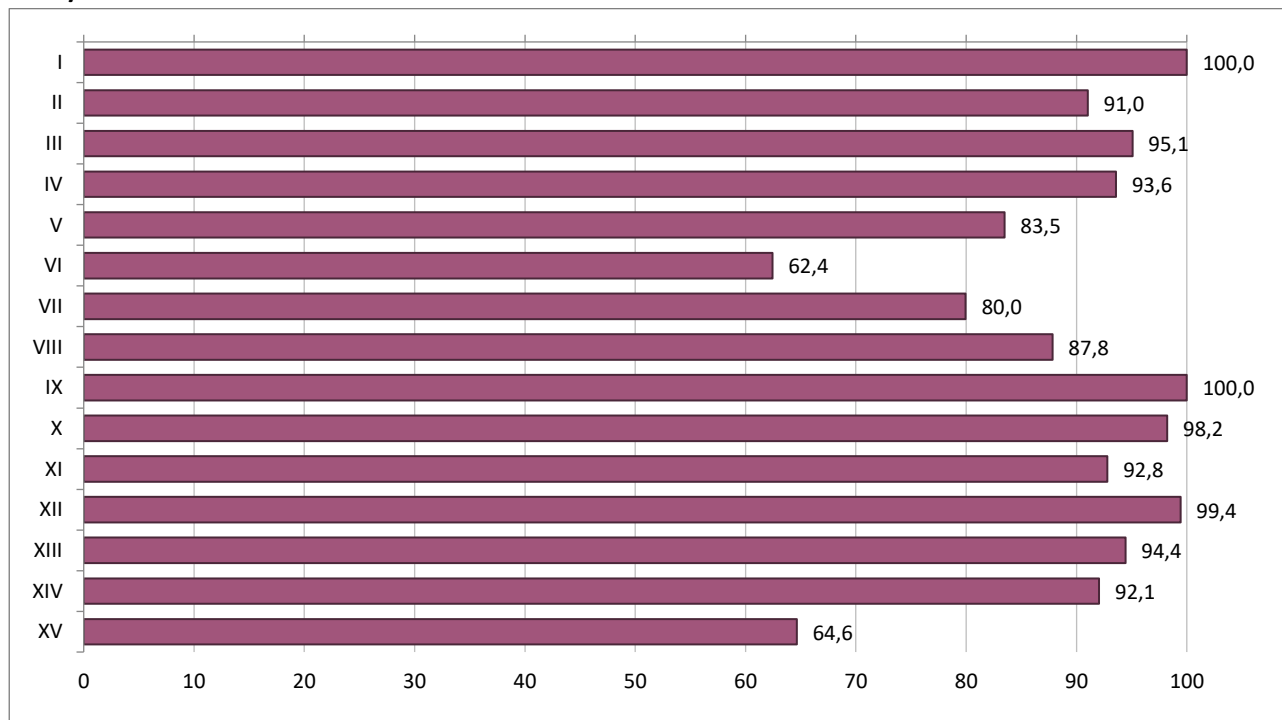
Graf.5.11 - Livello di soddisfazione della domanda negli asili nido per municipio. Roma. Anno educativo 2021/2022

Fonte: Elaborazioni Ufficio di Statistica di Roma Capitale su dati del Dipartimento Servizi Educativi e Scolastici - Dati MESIS aggiornati al 05.08.2022

Graf.5.12 - Domande presentate dalle famiglie e liste di attesa negli asili nido. Roma. Anni educativi dal 2011/2012 al 2021/2022

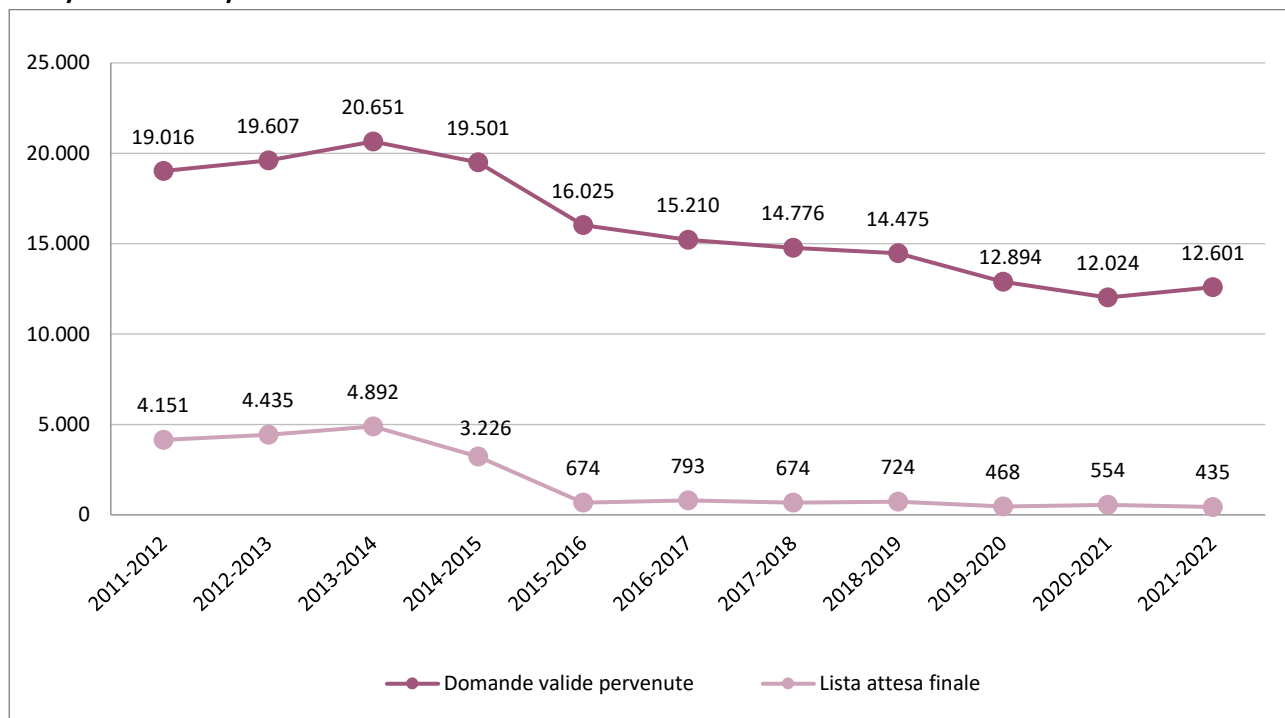

Fonte: Elaborazioni Ufficio di Statistica di Roma Capitale su dati del Dipartimento Servizi Educativi e Scolastici - Dati MESIS aggiornati al 05.08.2022 (per l'a.e 2021/2022)

Servizi sociali

Tab.5.9 - Centri di accoglienza per immigrati, rifugiati e richiedenti asilo: principali indicatori. Roma. Anni 2017-2021

Indicatore	2017	2018	2019	2020	2021	var.% 2021 vs 2020
Numero centri di accoglienza per immigrati, rifugiati e richiedenti asilo	39	41	49	50	60	20,0%
Numero ospiti accolti nei Centri di accoglienza per rifugiati e richiedenti asilo	3.657	2.950	2.658	1.951	2.041	4,6%

Fonte: Elaborazione ufficio di Statistica di Roma Capitale su dati Ragioneria Generale - Relazione al Rendiconto

Tab.5.10 - Numero dei pernottamenti autorizzati e numero dei pasti autorizzati per municipio. Roma. Anni 2017-2021

Municipio	Numero pernottamenti autorizzati dal municipio						Numero pasti autorizzati nelle mense sociali dal municipio					
	2017	2018	2019	2020	2021	var.% 2021 vs 2020	2017	2018	2019	2020	2021	var.% 2021 vs 2020
I	27.596	20.973	21.050	21.031	9.747	-53,7%	147.952	115.868	77.885	82.269	131.013	59,2%
II	3.000	3.200	27.375	30.000	31.000	3,3%	13.500	14.500	59.875	61.000	62.000	1,6%
III	1.799	3.016	2.567	1.823	-	-100,0%	19.172	28.726	31.022	4.608	11.017	139,1%
IV	5.475	3.240	3.060	2.190	1.800	-17,8%	32.265	28.890	15.840	17.280	6.300	-63,5%
V	5.394	9.486	9.437	8.700	8.350	-4,0%	49.275	53.638	52.789	53.450	52.950	-0,9%
VI	2.137	2.139	1.900	2.328	1.294	-44,4%	29.842	31.996	29.267	26.646	15.411	-42,2%
VII	23.600	16.439	17.550	17.640	15.660	-11,2%	54.870	74.625	93.068	92.970	89.460	-3,8%
VIII	816	970	955	1.095	1.450	32,4%	4.373	9.751	9.830	9.855	9.720	-1,4%
IX	2.912	3.000	1.767	-	-	0,0%	9.100	8.125	7.001	6.935	7.005	1,0%
X	6.745	6.700	6.700	4	1.816	45300,0%	53.182	53.000	53.100	67	12	-82,1%
XI	2.924	2.708	3.617	3.294	365	-88,9%	5.733	3.642	5.281	14.274	3.650	-74,4%
XII	1.720	2.150	1.980	2.150	2.120	-1,4%	5.540	5.680	5.850	5.680	5.740	1,1%
XIII	1.188	1.130	1.120	1.095	730	-33,3%	20.346	21.700	21.630	20.075	20.649	2,9%
XIV	1.920	1.960	1.460	1.825	1.875	2,7%	45.625	54.000	75.000	55.845	51.486	-7,8%
XV	926	744	867	933	896	-4,0%	8.925	9.850	11.693	10.916	14.917	36,7%
Totale	88.152	77.855	101.405	94.108	77.103	-18,1%	499.700	513.991	549.131	461.870	481.330	4,2%

Fonte: Elaborazione ufficio di Statistica di Roma Capitale su dati Ragioneria Generale - Relazione al Rendiconto

Nota: i dati del Mun. II relativi alle annualità 2017-2018 si riferiscono solamente al Mun. ex II, mentre non risultano inseriti i dati dell'ex III

Graf.5.13 - Pernottamenti autorizzati dal Municipio. Roma. Anni 2017-2021

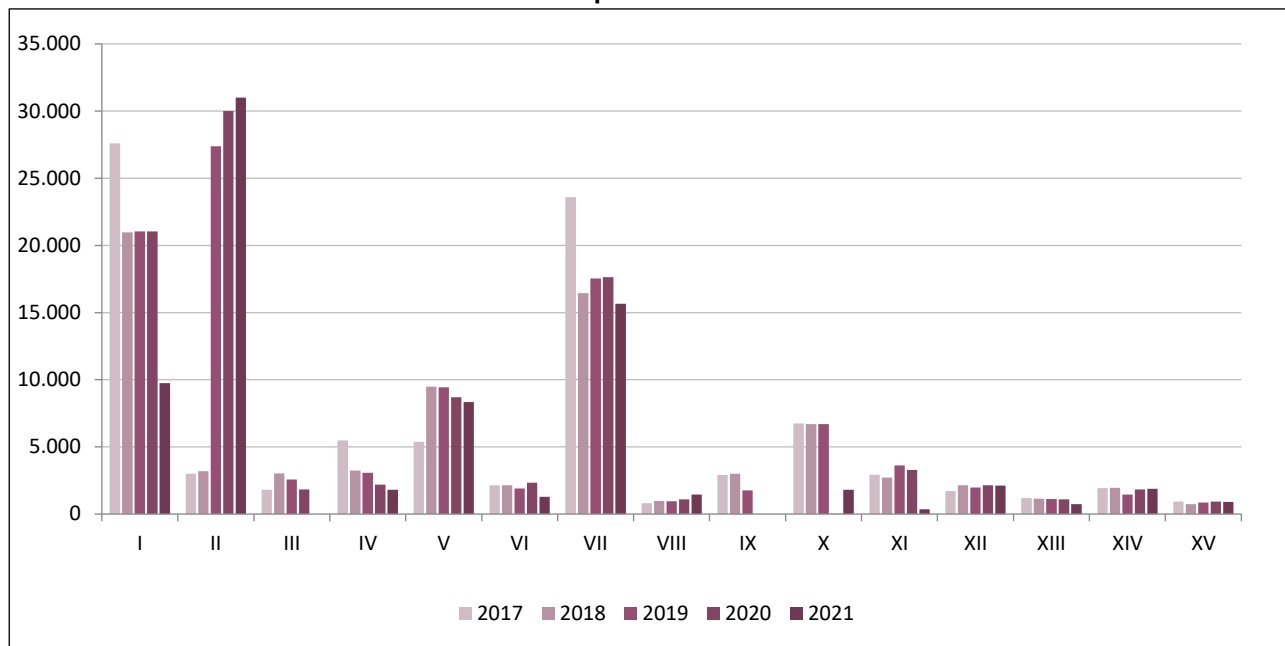

Fonte: Elaborazione ufficio di Statistica di Roma Capitale su dati Ragioneria Generale - Relazione al Rendiconto

Graf.5.14 - Pasti autorizzati nelle mense sociali dal Municipio. Roma. Anni 2017-2021

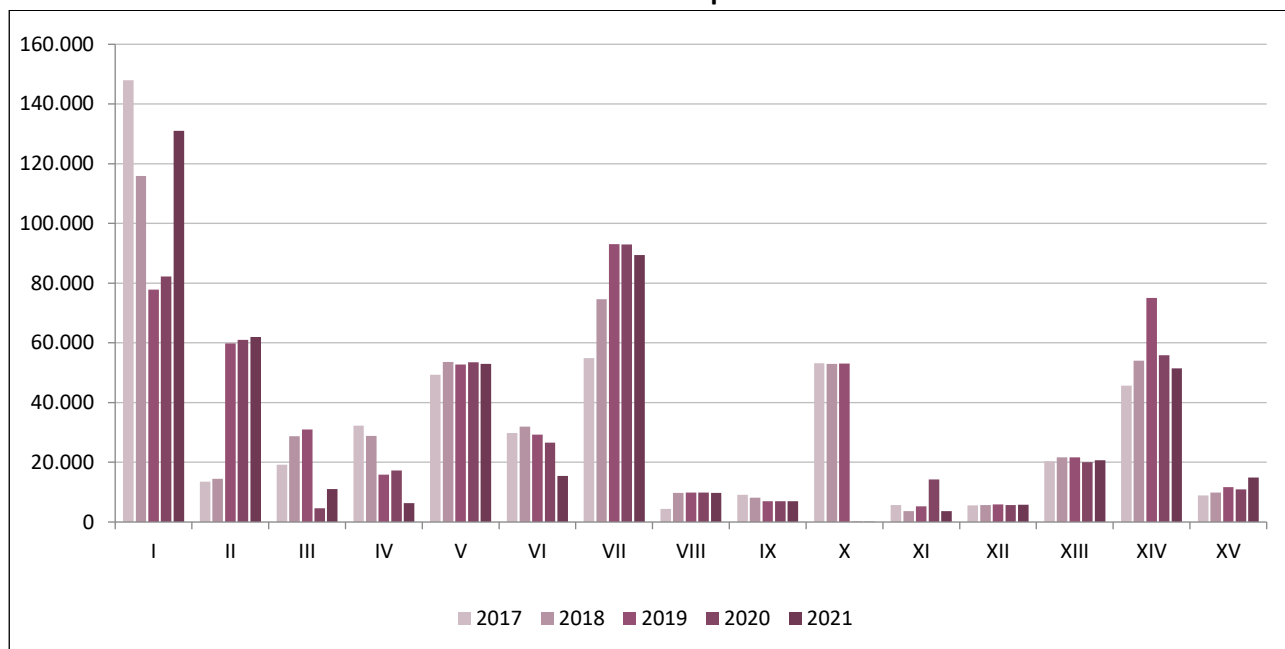

Fonte: Elaborazione ufficio di Statistica di Roma Capitale su dati Ragioneria Generale - Relazione al Rendiconto

Tab.5.11 - Anziani che usufruiscono dei servizi sociali forniti dai municipi. Roma. Anno 2021

Municipio	Centri anziani			Numero anziani partecipanti ai soggiorni cittadini di vacanza	Numero dei partecipanti effettivi ai soggiorni anziani organizzati
	Numero	Iscritti			
		v.a.	% su pop. 55 anni e oltre		
I	12	3.400	4,8	168	-
II	6	3.067	4,5	150	-
III	13	5.176	6,4	125	-
IV	11	5.597	8,2	100	-
V	15	6.400	7,1	-	-
VI	12	4.733	6,4	-	-
VII	14	5.000	4,0	100	-
VIII	8	5.050	9,4	-	-
IX	10	4.778	6,9	81	-
X	9	5.476	6,5	-	-
XI	8	2.400	4,2	-	-
XII	6	2.574	4,4	-	-
XIII	8	3.409	6,6	-	-
XIV	9	4.935	6,9	-	-
XV	8	3.000	5,1	-	-
Totale	149	64.995	6,0	724	-

Fonte: Elaborazione ufficio di Statistica di Roma Capitale su dati Ragioneria Generale - Relazione al Rendiconto

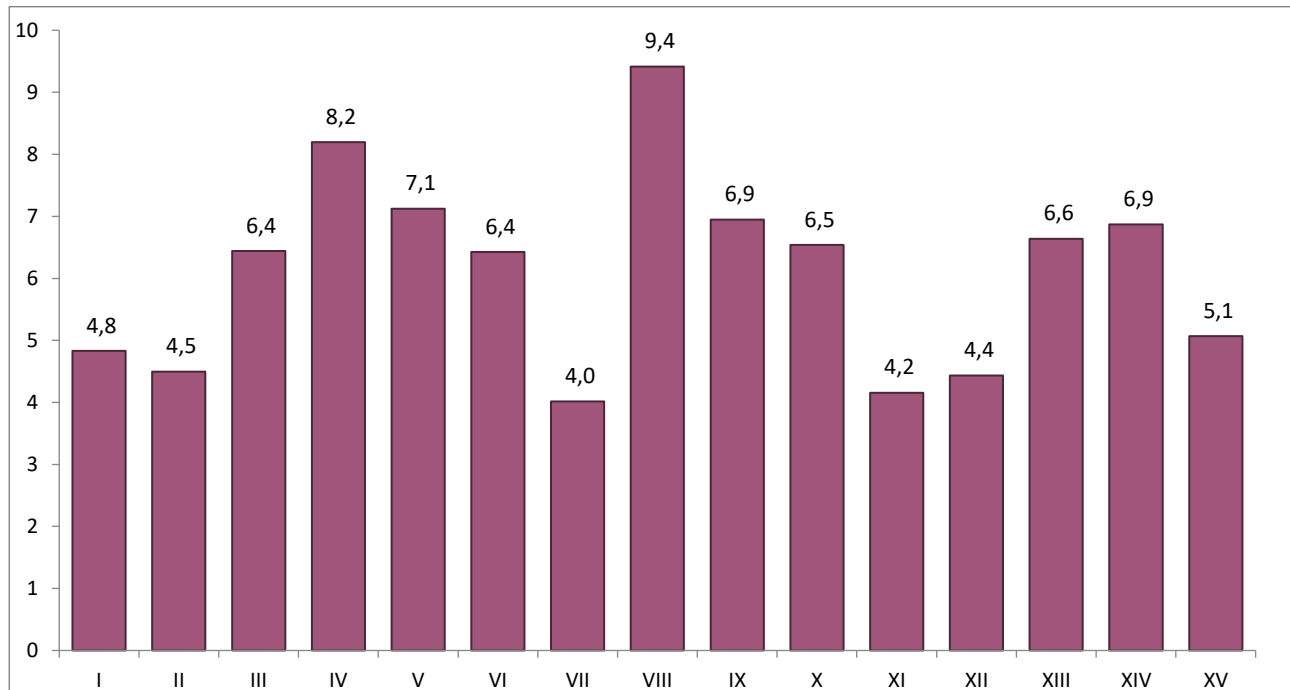
Graf.5.15 - Percentuale di iscritti nei centri anziani sulla popolazione maggiore di 55 anni per municipio. Roma. Anno 2021

Fonte: Elaborazione ufficio di Statistica di Roma Capitale su dati Ragioneria Generale - Relazione al Rendiconto

Tab.5.12 - Anziani che usufruiscono di assistenza fornita dai municipi per tipologia. Roma. Anno 2021

Municipio	Anziani per tipologia di assistenza							Centri diurni anziani fragili	
	Indigenti con contributo retta	Economica	Domiciliare (SAISA)	Con pacchetto famiglia	Domiciliare Alzheimer	Con dimissioni protette	TOTALE	Numero	Utenti
I	23	65	251	2	18	15	374	2	40
II	27	120	269	4	-	33	453	2	56
III	3	109	271	5	24	-	412	-	-
IV	4	-	189	-	-	22	215	-	-
V	27	165	340	-	-	23	555	2	44
VI	2	12	238	12	-	39	303	1	56
VII	59	120	305	-	-	85	569	1	16
VIII	6	150	301	-	-	31	488	-	-
IX	4	13	132	18	-	10	177	1	50
X	3	15	183	-	22	-	223	1	12
XI	30	141	197	4	-	-	372	1	17
XII	13	64	134	-	30	20	261	1	15
XIII	9	13	185	-	-	-	207	-	-
XIV	5	56	298	10	-	-	369	-	-
XV	-	44	95	5	-	-	144	-	-
Totale	215	1.087	3.388	60	94	278	5.122	12	306

Fonte: Elaborazione ufficio di Statistica di Roma Capitale su dati Ragioneria Generale - Relazione al Rendiconto

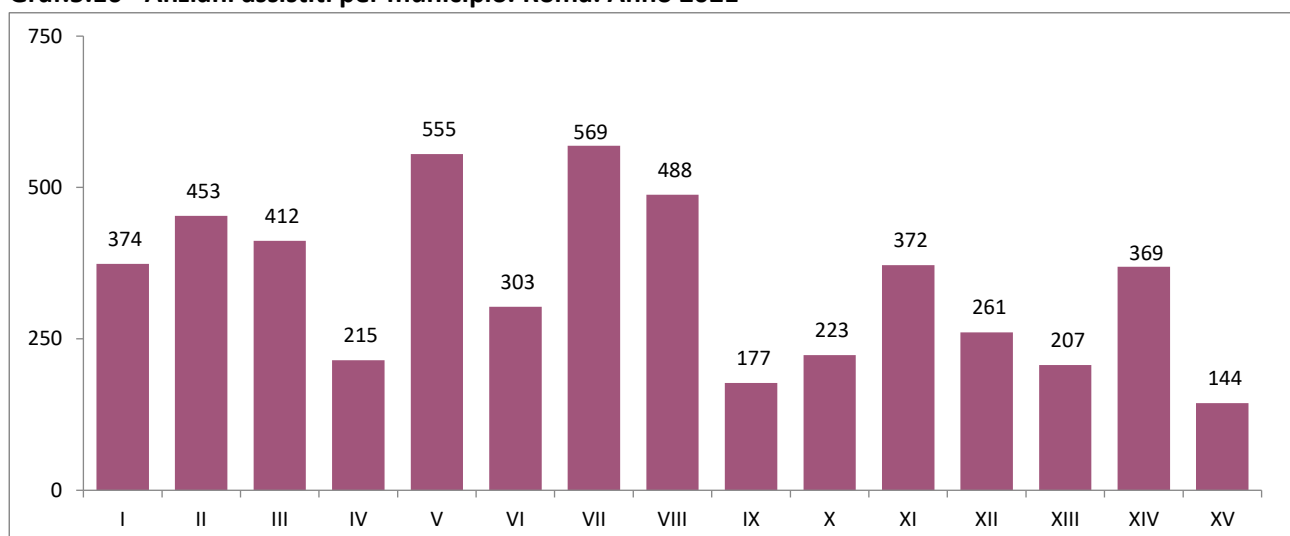
Graf.5.16 - Anziani assistiti per municipio. Roma. Anno 2021

Fonte: Elaborazione ufficio di Statistica di Roma Capitale su dati Ragioneria Generale - Relazione al Rendiconto

Tab.5.13 - Case di Riposo e Comunità di accoglienza: principali indicatori. Roma. Anni 2017-2021

Indicatore		2017	2018	2019	2020	2021	var.% 2021 vs 2020
Case di riposo gestite dal Comune	posti letto	167	167	167	167	167	-
	assistiti effettivi	167	167	139	137	149	8,8
	richieste assistenza nell'anno (ospiti)	148	192	194	98	N.D.	
	assistiti entrati nell'anno	14	12	6	3	32	966,7
Comunità di Accoglienza gestite dal Comune	posti letto	48	48	46	46	46	-
	assistiti effettivi	41	40	35	33	31	-6,1

Fonte: Elaborazione ufficio di Statistica di Roma Capitale su dati Ragioneria Generale - Relazione al Rendiconto

Tab.5.14 - Percentuale di iscritti nei centri sociali sulla popolazione di 55 anni e oltre per municipio. Roma. Anni 2017-2021

Municipio	Numero iscritti centri sociali per anziani / Popolazione 55 anni e più				
	2017	2018	2019	2020	2021
I	4,5	4,5	5,4	4,5	4,8
II	4,3	4,5	5,2	4,3	4,5
III	7,0	6,8	6,7	5,3	6,4
IV	10,8	8,1	7,4	6,9	8,2
V	8,1	7,7	7,7	6,0	7,1
VI	6,6	6,6	6,3	5,6	6,4
VII	8,4	4,2	4,3	3,5	4,0
VIII	8,6	8,9	9,6	7,9	9,4
IX	8,5	6,8	7,0	5,7	6,9
X	9,8	9,5	9,4	7,2	6,5
XI	4,1	4,3	4,3	3,4	4,2
XII	5,7	3,6	4,8	2,9	4,4
XIII	6,8	9,4	6,9	5,5	6,6
XIV	7,5	6,7	6,7	5,5	6,9
XV	5,8	5,6	5,5	4,2	5,1
Totale	7,2	6,4	6,4	5,2	6,0

Fonte: Elaborazione ufficio di Statistica di Roma Capitale su dati Ragioneria Generale - Relazione al Rendiconto

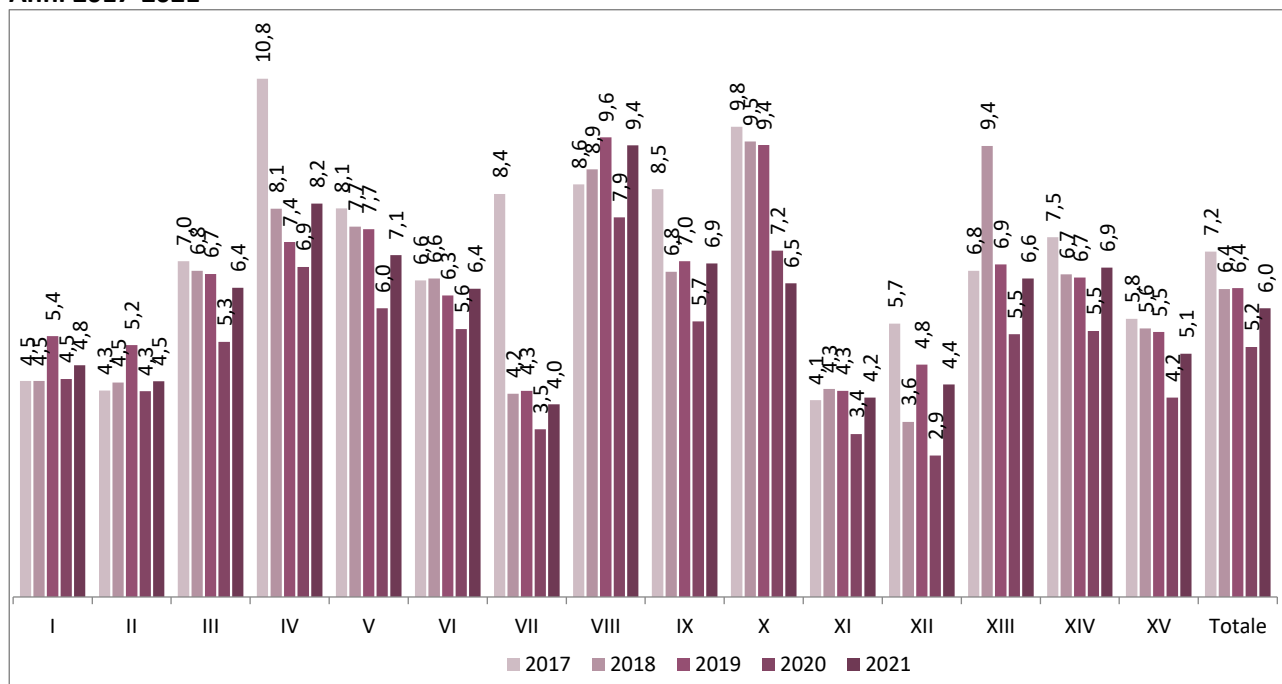
Graf.5.17 - Percentuale di iscritti nei centri sociali sulla popolazione di 55 anni e oltre per municipio. Roma. Anni 2017-2021

Fonte: Elaborazione ufficio di Statistica di Roma Capitale su dati Ragioneria Generale - Relazione al Rendiconto

Tab.5.15 - Numero di iscritti nei centri sociali anziani per municipio. Roma. Anni 2017-2021

Municipio	Numero iscritti centri sociali per anziani					
	2017	2018	2019	2020	2021	var.% 2021 vs 2020
I	3.050	3.068	3.722	3.800	3.400	-10,5
II	2.800	2.964	3.500	3.500	3.067	-12,4
III	5.350	5.280	5.264	5.115	5.176	1,2
IV	5.120	5.354	4.925	5.597	5.597	0,0
V	7.057	6.751	6.745	6.539	6.400	-2,1
VI	4.765	4.902	4.703	5.481	4.733	-13,6
VII	9.600	4.900	5.000	5.000	5.000	0,0
VIII	4.430	4.647	5.023	5.050	5.050	0,0
IX	5.344	4.358	4.552	4.778	4.778	0,0
X	7.412	7.374	7.420	7.420	5.476	-26,2
XI	2.242	2.400	2.400	2.400	2.400	0,0
XII	3.156	2.040	2.728	2.046	2.574	25,8
XIII	3.300	4.615	3.437	3.421	3.409	-0,4
XIV	4.982	4.562	4.570	4.834	4.935	2,1
XV	3.139	3.100	3.100	3.000	3.000	0,0
Totale	80.285	66.315	67.089	67.981	64.995	-4,4

Fonte: Elaborazione ufficio di Statistica di Roma Capitale su dati Ragioneria Generale - Relazione al Rendiconto

Tab.5.16 - Numero di anziani partecipanti ai soggiorni di vacanza per municipio. Roma. Anni 2017-2021

Municipio	Numero anziani partecipanti ai soggiorni cittadini di vacanza					
	2017	2018	2019	2020	2021	var.% 2021 vs 2020
I	254	250	250	153	168	9,8
II	-	-	50	150	150	0,0
III	200	150	-	125	125	0,0
IV	-	976	180	100	100	0,0
V	266	465	300	-	-	-
VI	200	220	600	-	-	-
VII	100	100	100	96	100	4,2
VIII	-	-	-	-	-	-
IX	200	200	200	81	81	0,0
X	-	-	-	-	-	-
XI	100	-	90	-	-	-
XII	-	-	-	-	-	-
XIII	-	-	-	-	-	-
XIV	-	-	-	-	-	-
XV	-	-	150	-	-	-
Totale	1.320	2.361	1.920	705	724	2,7

Fonte: Elaborazione ufficio di Statistica di Roma Capitale su dati Ragioneria Generale - Relazione al Rendiconto

Tab.5.17 - Minori di 18 anni che usufruiscono di assistenza fornita dai municipi per tipologia. Roma. Anno 2021

Municipio	Minori per tipologia di assistenza					Centri diurni	
	Economica	In struttura residenziale 0 - 3 anni	In struttura residenziale > di 3 anni	Domiciliare	Totale	Numero	Utenti
I	49	3	35	81	168	6	430
II	45	1	62	95	203	5	800
III	114	5	46	90	255	1	25
IV	-	4	50	37	91	-	-
V	199	0	86	115	400	1	82
VI	84	17	105	91	297	-	-
VII	214	10	83	80	387	6	860
VIII	222	7	52	76	357	5	862
IX	74	10	64	58	206	9	439
X	41	3	90	197	331	-	-
XI	327	8	49	41	425	-	-
XII	160	0	30	40	230	-	-
XIII	78	4	62	85	229	-	-
XIV	-	8	61	36	105	-	-
XV	61	6	29	52	148	-	-
Totale	1.668	86	904	1.174	3.832	33	3.498

Fonte: Elaborazione ufficio di Statistica di Roma Capitale su dati Ragioneria Generale - Relazione al Rendiconto

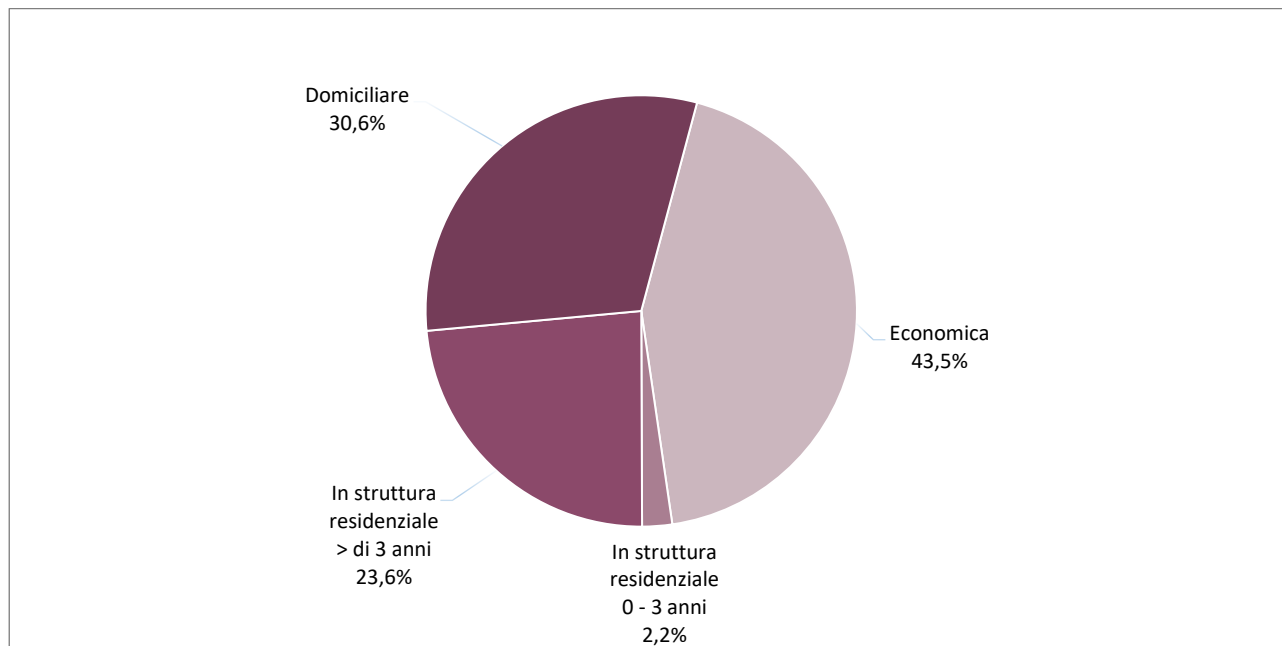
Graf.5.18 - Minori di 18 anni che usufruiscono di assistenza fornita dai municipi per tipologia. Roma. Anno 2021

Fonte: Elaborazione ufficio di Statistica di Roma Capitale su dati Ragioneria Generale - Relazione al Rendiconto

Tab.5.18 - Centri di pronta accoglienza e strutture residenziali di seconda accoglienza: principali indicatori. Roma. Anni 2017-2021

Descrizione Indicatore	2017	2018	2019	2020	2021	var.% 2021 vs 2020
Centri di Pronta Accoglienza (CPA) per minori 0 / 6 anni in convenzione	4	4	4	4	4	0,0
Centri Pronta Accoglienza (CPA) adolescenti e preadolescenti in convenzione.	12	12	9	7	7	0,0
Centri Pronta Accoglienza (CPA) adolescenti e preadolescenti in convenzione: posti disponibili	156	156	104	82	60	-26,8
Inserimenti nei Centri Pronta Accoglienza adolescenti e preadolescenti (flussi annuali)	3.113	1.345	456	430	845	96,5
Minori accolti nei Centri Pronta Accoglienza (CPA)	1.459	698	333	430	905	110,5

Fonte: Elaborazione ufficio di Statistica di Roma Capitale su dati Ragioneria Generale - Relazione al Rendiconto

Tab.5.19 - Minori 0-3 e minori con età superiore ai 3 anni assistiti in strutture residenziali per municipio. Roma. Anni 2017-2021

Municipio	Minori 0-3 anni assistiti in strutture residenziali						Minori con età superiore ai 3 anni assistiti in strutture residenziali					
	2017	2018	2019	2020	2021	var.% 2021 vs 2020	2017	2018	2019	2020	2021	var.% 2021 vs 2020
I	7	6	8	4	3	-0,3	24	26	24	26	35	0,3
II	-	-	-	1	1	0,0	38	29	34	54	62	0,1
III	5	4	3	4	5	0,3	45	52	41	45	46	0,0
IV	11	9	7	5	4	-0,2	120	52	43	47	50	0,1
V	11	11	15	1	-	-1,0	120	120	40	75	86	0,1
VI	11	7	20	15	17	0,1	102	98	136	97	105	0,1
VII	14	7	5	10	10	0,0	45	74	75	80	83	0,0
VIII	8	6	4	4	7	0,8	32	36	39	42	52	0,2
IX	2	2	14	14	10	-0,3	49	51	54	54	64	0,2
X	1	9	6	5	3	-0,4	78	104	98	80	90	0,1
XI	6	7	6	4	8	1,0	27	31	40	46	49	0,1
XII	2	4	5	1	-	-1,0	34	23	30	27	30	0,1
XIII	10	10	9	6	4	-0,3	44	55	62	65	62	-0,0
XIV	4	9	10	7	8	0,1	48	46	54	58	61	0,1
XV	3	4	4	5	6	0,2	15	26	28	31	29	-0,1
Totale	95	95	116	86	86	0,0	821	823	798	827	904	0,1

Fonte: Elaborazione ufficio di Statistica di Roma Capitale su dati Ragioneria Generale - Relazione al Rendiconto

Tab.5.20 - Minori in lista SISMIF e minori in assistenza domiciliare per municipio. Roma. Anni 2017-2021

Municipio	Minori in lista d'attesa SISMIF						Minori in assistenza domiciliare					
	2017	2018	2019	2020	2021	var.% 2021 vs 2020	2017	2018	2019	2020	2021	var.% 2021 vs 2020
I	5	5	1	15	5	-0,7	52	72	84	77,0	81,0	0,1
II	15	-	-	-	-	-	78	91	107	101,0	95,0	-0,1
III	-	18	-	3	-	-1,0	83	94	87	106,0	90,0	-0,2
IV	5	24	26	35	24	-0,3	40	43	42	37,0	37,0	0,0
V	27	27	25	42	36	-0,1	121	124	132	113,0	115,0	0,0
VI	22	72	101	111	124	0,1	93	102	86	71,0	91,0	0,3
VII	31	24	25	2	10	4,0	73	66	80	73,0	80,0	0,1
VIII	8	14	6	8	23	1,9	41	41	64	71,0	76,0	0,1
IX	19	14	24	9	27	2,0	50	53	58	69,0	58,0	-0,2
X	24	21	6	40	6	-0,9	120	74	182	171,0	197,0	0,2
XI	15	18	22	31	27	-0,1	67	79	79	56,0	41,0	-0,3
XII	2	-	-	2	-	-1,0	39	42	42	31,0	40,0	0,3
XIII	18	10	20	15	10	-0,3	40	52	51	65,0	85,0	0,3
XIV	6	12	52	64	52	-0,2	29	30	29	31,0	36,0	0,2
XV	16	33	20	21	21	0,0	25	37	47	66,0	52,0	-0,2
Totale	213	292	328	398	365	-0,1	951	1.000	1.170	1.138	1.174	0,0

Fonte: Elaborazione ufficio di Statistica di Roma Capitale su dati Ragioneria Generale - Relazione al Rendiconto

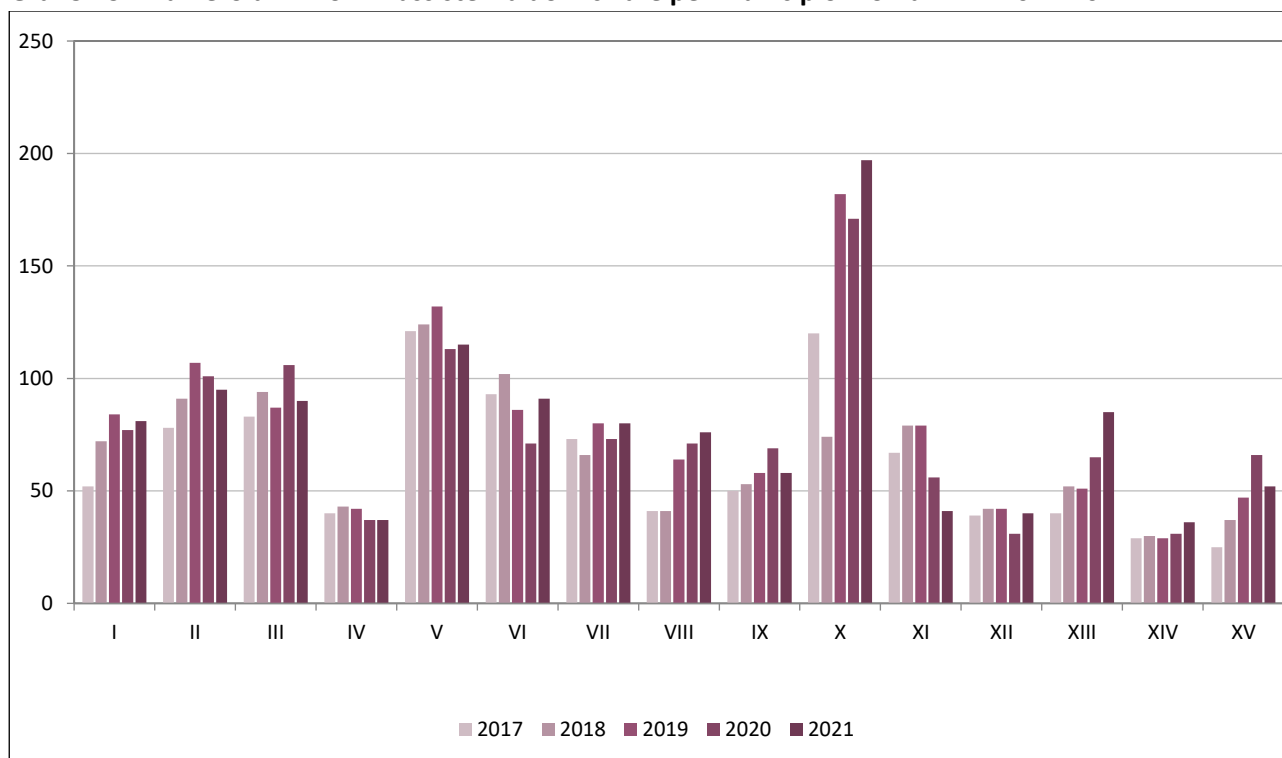
Graf.5.19 - Numero di minori in assistenza domiciliare per municipio. Roma. Anni 2017-2021

Fonte: Elaborazione ufficio di Statistica di Roma Capitale su dati Ragioneria Generale - Relazione al Rendiconto

Tab.5.21 - Indagini a richiesta della magistratura e affidamenti familiari per municipio di Roma. Anni 2017-2021

Municipio	Numero indagini a richiesta della magistratura (per adozioni)						Numero totale affidamenti familiari					
	2017	2018	2019	2020	2021	var.% 2021 vs 2020	2017	2018	2019	2020	2021	var.% 2021 vs 2020
I	23	15	18	13	20	53,8	16	17	18	13	9	-30,8
II	24	18	31	14	25	78,6	14	14	15	15	15	0,0
III	120	90	56	160	170	6,3	24	30	27	30	22	-26,7
IV	22	20	20	28	29	3,6	22	31	27	30	31	3,3
V	10	6	6	3	3	0,0	53	50	48	50	49	-2,0
VI	26	27	28	28	25	-10,7	79	79	81	68	62	-8,8
VII	20	20	18	26	38	46,2	41	42	34	34	34	0,0
VIII	44	49	32	41	47	14,6	23	24	13	21	21	0,0
IX	45	49	50	50	38	-24,0	29	28	27	41	30	-26,8
X	34	51	27	47	47	0,0	46	51	65	55	51	-7,3
XI	9	29	15	16	15	-6,3	23	25	33	25	21	-16,0
XII	24	30	20	20	12	-40,0	13	21	21	20	18	-10,0
XIII	8	13	13	10	10	0,0	10	7	12	20	25	25,0
XIV	50	20	27	14	16	14,3	15	15	23	22	28	27,3
XV	0	5	4	2	7	250,0	24	25	36	23	21	-8,7
Totale	459	442	365	472	502	6,4	432	459	480	467	437	-6,4

Fonte: Elaborazione ufficio di Statistica di Roma Capitale su dati Ragioneria Generale - Relazione al Rendiconto

Tab.5.22 - Utenti che hanno usufruito di assistenza economica fornita dai municipi. Roma. Anno 2021

Municipio	Assistenza economica			
	Adulti		Malati di AIDS	
	v.a.	%	v.a.	%
I	60	4,7	43	9,0
II	140	10,9	10	2,1
III	102	8,0	-	-
IV	-	-	-	-
V	160	12,5	-	-
VI	5	0,4	86	18,0
VII	113	8,8	75	15,7
VIII	132	10,3	19	4,0
IX	57	4,5	36	7,5
X	26	2,0	38	7,9
XI	176	13,8	39	8,2
XII	122	9,5	34	7,1
XIII	35	2,7	39	8,2
XIV	119	9,3	41	8,6
XV	32	2,5	18	3,8
Totale	1.279	100,0	478	100,0

Fonte: Elaborazione ufficio di Statistica di Roma Capitale su dati Ragioneria Generale - Relazione al Rendiconto

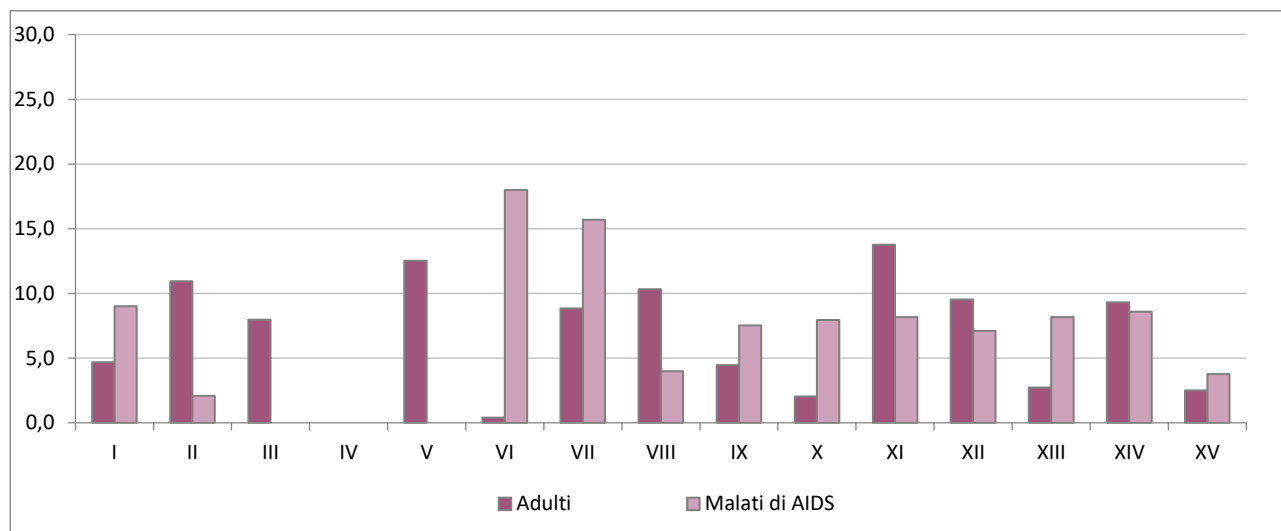
Graf.5.20 - Utenti che hanno usufruito di assistenza economica fornita dai municipi per tipologia (%). Roma. Anno 2021

Fonte: Elaborazione ufficio di Statistica di Roma Capitale su dati Ragioneria Generale - Relazione al Rendiconto

Tab.5.23 - Utenti diversamente abili che usufruiscono dei servizi erogati dai municipi per tipo di assistenza. Roma. Anno 2021

Municipio	Diversamente abili per tipologia di assistenza				Centri diurni		Utenti di tirocini formativi, corsi professionali, ecc.	Diversamente abili assistiti nelle scuole
	Alla persona SAISH (diretta e indiretta)	In assistenza mista alla persona	Assistiti con pacchetto aggiuntivo e/o di emergenza	Alunni iscritti al servizio di trasporto scolastico	Numero	Utenti		
I	267	8	10	18	-	-	1	370
II	403	8	-	31	-	-	27	312
III	590	-	-	64	1	17	-	556
IV	359	19	-	79	-	-	-	429
V	520	4	-	52	4	134	-	613
VI	546	1	-	139	3	90	-	888
VII	692	5	-	78	3	126	-	800
VIII	350	5	-	40	-	-	-	249
IX	362	1	4	60	1	8	5	639
X	414	13	19	75	1	35	-	570
XI	202	4	-	50	-	-	-	115
XII	373	-	-	36	-	-	-	287
XIII	223	1	-	47	1	33	-	420
XIV	335	-	-	78	-	-	-	334
XV	288	-	-	72	2	40	-	389
Totale	5.924	69	33	919	16	475	33	6.971

Fonte: Elaborazione ufficio di Statistica di Roma Capitale su dati Ragioneria Generale - Relazione al Rendiconto

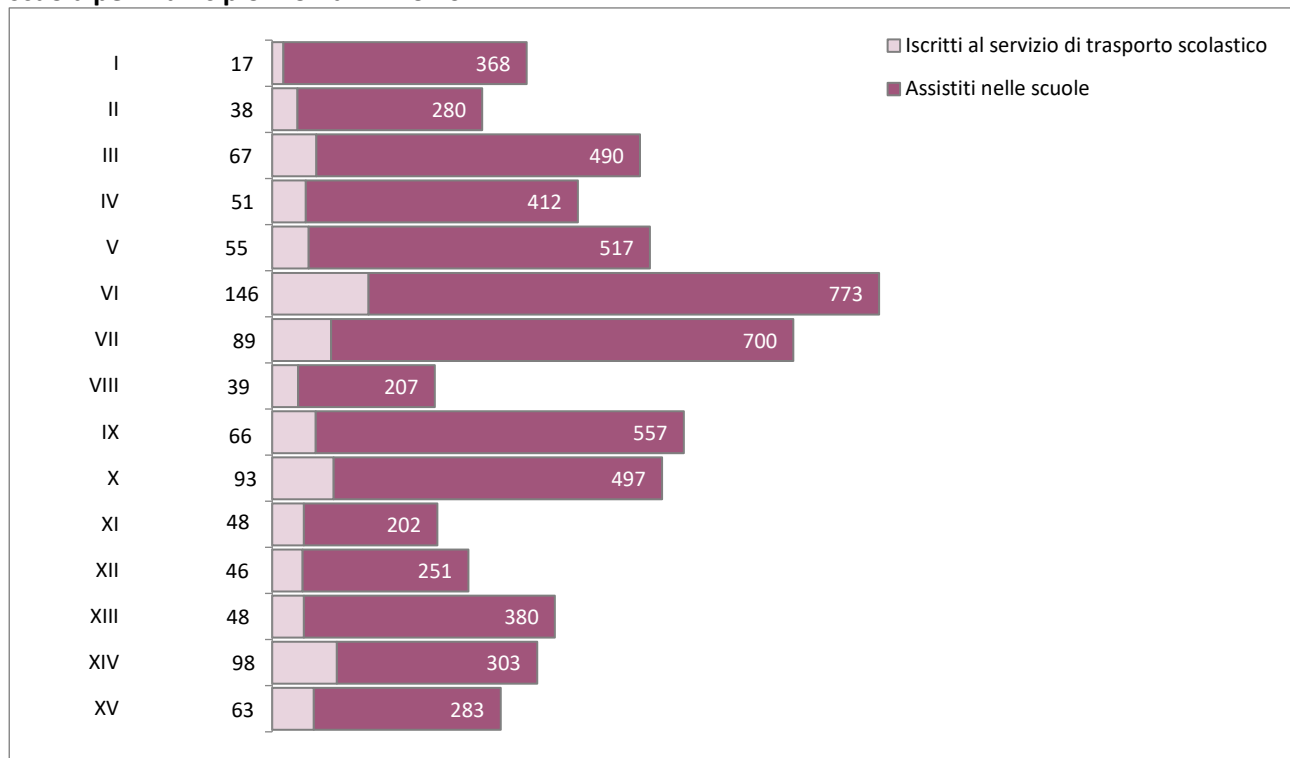
Graf.5.21 - Alunni diversamente abili che usufruiscono del servizio di trasporto scolastico e assistenza nella scuola per municipio. Roma. Anno 2021

Fonte: Elaborazione ufficio di Statistica di Roma Capitale su dati Ragioneria Generale - Relazione al Rendiconto

Tab.5.24 - Numero di diversamente abili in assistenza alla persona per municipio. Roma. Anni 2017-2021

Municipio	Numero persone diversamente abili in assistenza alla persona - SAISH (diretta e indiretta)					
	2017	2018	2019	2020	2021	var.% 2021 vs 2020
I	322	351	360	361	267	-26,0
II	376	376	414	399	403	1,0
III	511	528	608	592	590	-0,3
IV	361	361	354	358	359	0,3
V	558	527	411	512	520	1,6
VI	538	536	532	534	546	2,2
VII	677	657	675	689	692	0,4
VIII	310	311	365	343	350	2,0
IX	318	389	313	370	362	-2,2
X	410	455	440	442	414	-6,3
XI	218	221	212	217	202	-6,9
XII	278	292	308	312	373	19,6
XIII	215	219	220	227	223	-1,8
XIV	307	323	321	326	335	2,8
XV	270	242	252	285	288	1,1
Totale	5.669	5.788	5.785	5.967	5.924	-0,7

Fonte: Elaborazione ufficio di Statistica di Roma Capitale su dati Ragioneria Generale - Relazione al Rendiconto

Tab.5.25 - Numero di utenti dei centri diurni per diversamente abili per municipio. Roma. Anni 2017-2021

Municipio	Numero utenti centri diurni					
	2017	2018	2019	2020	2021	var.% 2021 vs 2020
I	26	-	-	-	-	
II	-	-	-	-	-	
III	-	-	-	-	17,0	
IV	70	-	-	-	-	
V	70	127	132	134	134	0,0
VI	87	89	89	89	90	1,1
VII	126	126	126	126	126	0,0
VIII	-	-	-	-	-	
IX	12	14	14	12	8	-33,3
X	65	32	35	35	35	0,0
XI	-	-	-	-	-	
XII	-	-	-	-	-	
XIII	34	33	33	33	33	0,0
XIV	-	-	-	-	-	
XV	40	40	40	41	40	-2,4
Totale	530	461	469	470	475	1,1

Fonte: Elaborazione ufficio di Statistica di Roma Capitale su dati Ragioneria Generale - Relazione al Rendiconto

Tab.5.26 - Servizi alle persone con disagio mentale: principali indicatori. Roma. Anni 2017-2021

Indicatore	2017	2018	2019	2020	2021	var.% 2021 vs 2020
Numero progetti di residenzialità per persone con disagio mentale finanziati alle ASL e/o municipi	54	66	63	57	61	7,0
Numero centri diurni per persone con disagio mentale	27	27	26	26	25	-3,8
Numero beneficiari centri diurni disagio mentale	1.541	1.370	1.400	1.617	1.502	-7,1
Numero partecipanti soggiorni vacanza per persone con disagio mentale	2.000	1.600	1.063	583	550	-5,7

Fonte: Elaborazione ufficio di Statistica di Roma Capitale su dati Ragioneria Generale - Relazione al Rendiconto

Tab.5.27 - Campi attrezzati, Campi tollerati e Centri di accoglienza: principali indicatori. Roma. Anni 2017-2021

Indicatore	2017	2018	2019	2020	2021	var.% 2021 vs 2020
Numero campi attrezzati gestiti (già Villaggio della Solidarietà)	7	7	7	7	6	-14,3
Numero campi tollerati non gestiti	11	10	9	8	5	-37,5
Numero centri di accoglienza per la popolazione Rom Sinti e Camminanti	1	1	1	-	-	-
Numero utenti dei campi tollerati non gestiti	1.200	579	486	356	251	-29,5

Fonte: Elaborazione ufficio di Statistica di Roma Capitale su dati Ragioneria Generale - Relazione al Rendiconto

Graf.5.22 - Numero di utenti dei campi tollerati non gestiti. Roma. Anni 2017-2021

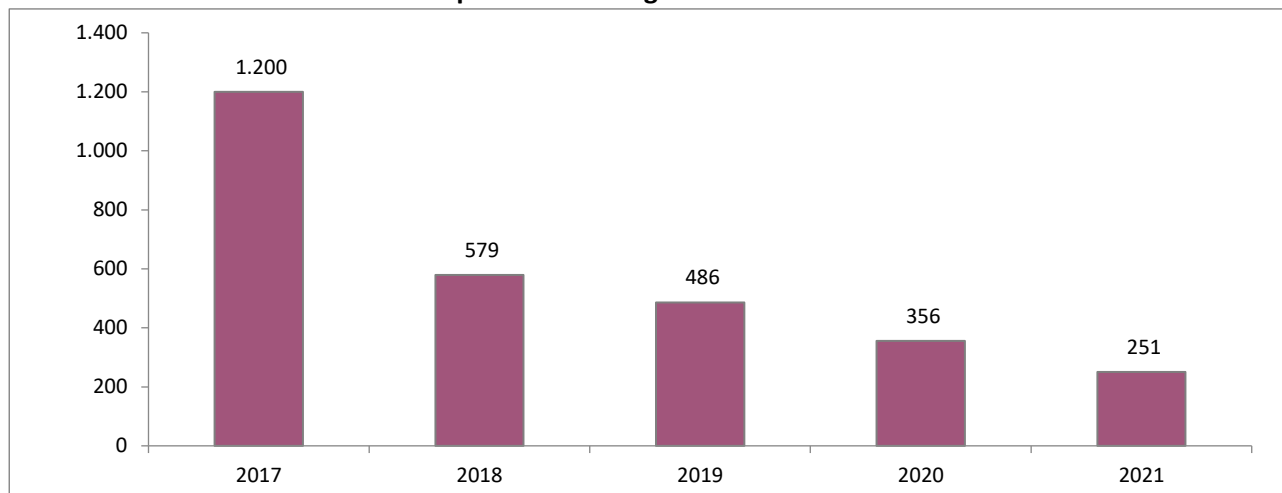

Fonte: Elaborazione ufficio di Statistica di Roma Capitale su dati Ragioneria Generale - Relazione al Rendiconto

Tab.5.28 - Servizio Roxanne: principali indicatori. Roma. Anni 2017-2021

Descrizione Indicatore	2017	2018	2019	2020	2021	var.% 2021 vs 2020
Numero appartamenti di fuga per l'accoglienza protetta di vittime di tratta sessuale (Servizio Roxanne)	7	4	4	4	4	0,0
Numero attività di prevenzione della prostituzione (Servizio Roxanne)	2	2	2	3	3	0,0
Numero soggetti interessati alle attività di prevenzione della prostituzione (Servizio Roxanne)	6.978	7.182	6.397	4.096	4.120	0,6
Numero vittime di tratta sessuale accolte in appartamenti di fuga (Servizio Roxanne)	46	43	45	39	27	-30,8

Fonte: Elaborazione ufficio di Statistica di Roma Capitale su dati Ragioneria Generale - Relazione al Rendiconto

Graf.5.23 - Numero di soggetti interessati alle attività di prevenzione della prostituzione (Servizio Roxanne). Anni 2017-2021

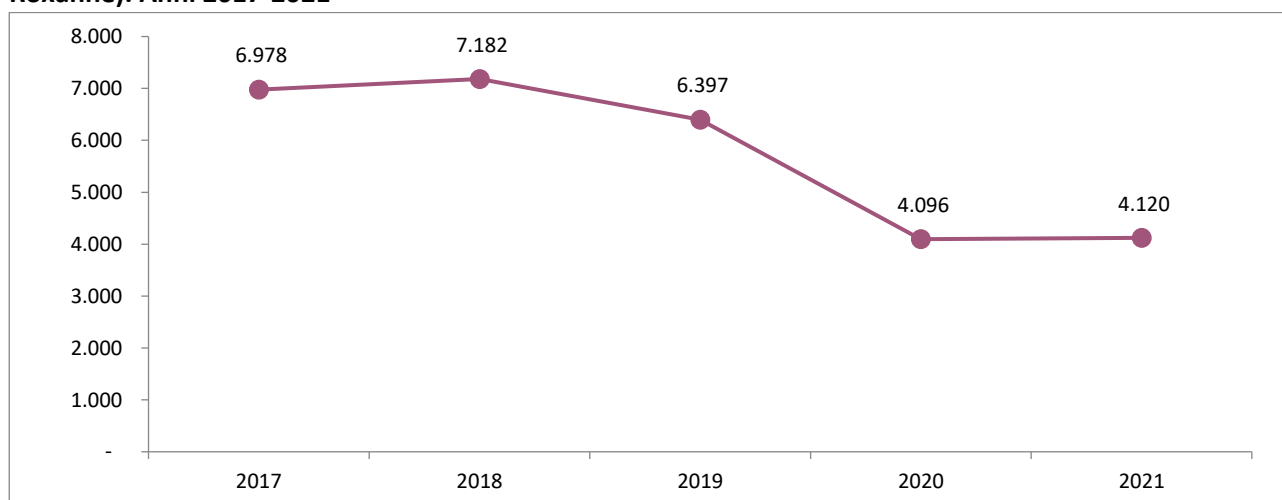

Fonte: Elaborazione ufficio di Statistica di Roma Capitale su dati Ragioneria Generale - Relazione al Rendiconto

Tab.5.29 - Donne entrate in contatto con i Centri Anti Violenza (Cav). Roma. Anni 2019-2020

Indicatore	2019	2020	var.% 2020 vs 2019
Donne seguite	1.152	1.362	18,2%
Nuove donne seguite	961	943	-1,9%
Ospiti (donne e minori)	38	57	50,0%
Richieste ospitalità inevase	165	127	-23,0%

Fonte: Dipartimento Partecipazione, Comunicazione e Pari Opportunità - Servizio Pari Opportunità

Tab.5.30 - Donne seguite nei Cav. Roma. Anni 2019-2020

Struttura	2019	2020	var.% 2020 vs 2019
Colasanti Lopez (CAV e Casa Rifugio)	253	245	-3%
Casa Internazionale Diritti Umani delle Donne (CIDU) (CAV E Casa Rifugio)	281	120	-57%
Trionfale*	78	209	168%
Titano*	56	121	116%
Sisenna	215	374	74%
Fortifiocca	109	94	-14%
Casale Rosa	157	191	22%
Case per Semiautonomia ("Il giardino dei Ciliegi", "Franca Viola")	3	8	167%

Fonte: Dipartimento Partecipazione, Comunicazione e Pari Opportunità - Servizio Pari Opportunità

(*) I Cav Trionfale e Titano hanno iniziato la loro attività il 12 marzo 2019, il numero inferiore di schede rilevate è dunque attribuibile anche alla minore copertura temporale dell'attività

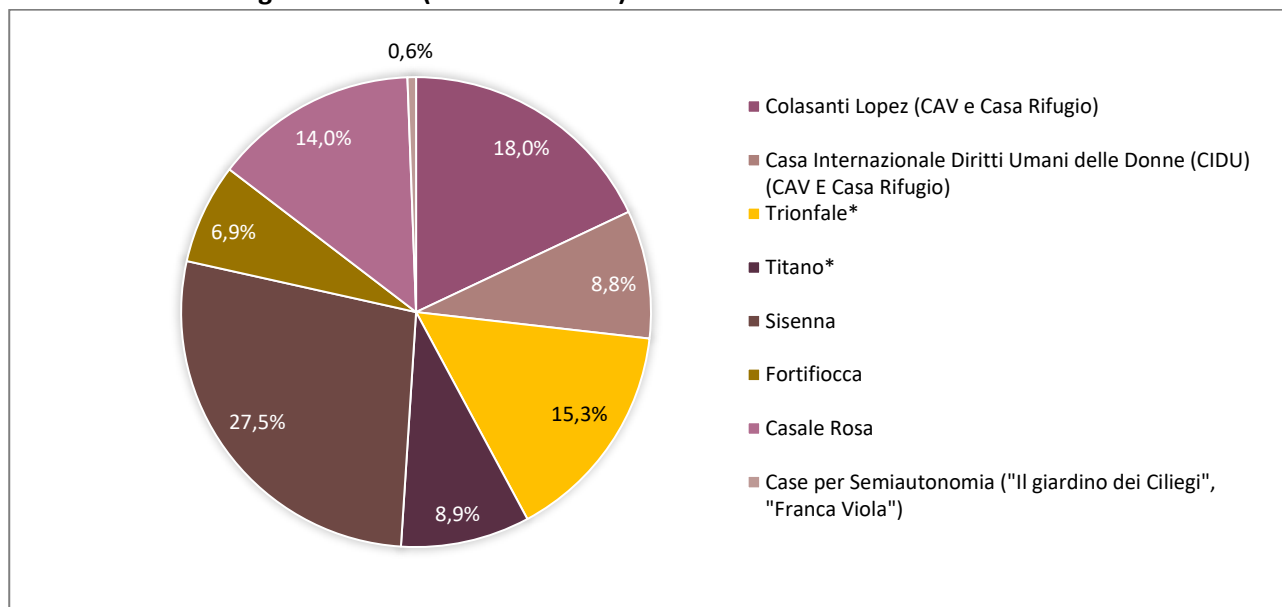
Graf.5.24 - Donne seguite nei Cav (distribuzione %). Roma. Anno 2020

Fonte: Dipartimento Partecipazione, Comunicazione e Pari Opportunità - Servizio Pari Opportunità

Tab.5.31 - Nuove donne seguite nei Cav per mese. Roma. Anni 2019-2020

Anno	Gen	Feb	Mar	Apr	Mag	Giu	Lug	Ago	Set	Ott	Nov	Dic	Totale
2019	83	89	77	80	83	86	80	77	86	88	58	74	961
2020	89	77	58	77	95	76	100	70	69	76	72	84	943

Fonte: Dipartimento Partecipazione, Comunicazione e Pari Opportunità - Servizio Pari Opportunità

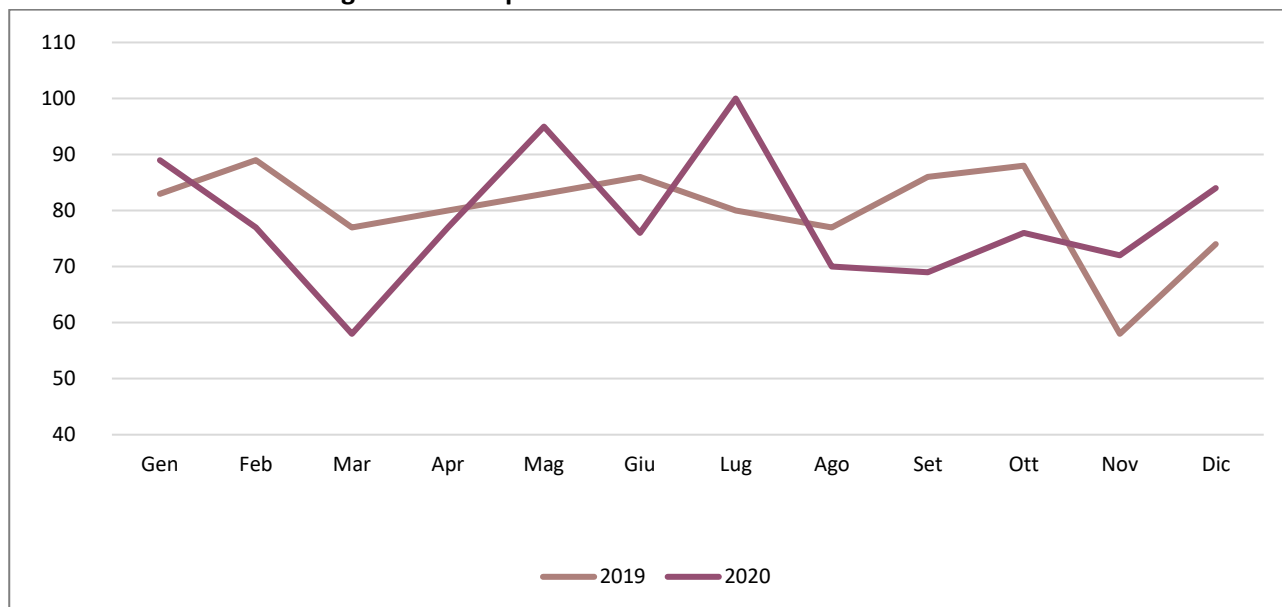
Graf.5.25 - Nuove donne seguite nei Cav per mese. Roma. Anni 2019-2020

Fonte: Dipartimento Partecipazione, Comunicazione e Pari Opportunità - Servizio Pari Opportunità

Tab.5.32 - Richieste di ospitalità nei Cav. Roma. Anni 2019-2020

Richieste di ospitalità	2019	2020	var.% 2020 vs 2019
Accolte	21	31	47,6%
Non accolte	165	127	-23,0%
Totale Richieste	186	158	-15,1%
% Richieste accolte sul totale	11,3%	19,6%	+8,3 p.p.

Fonte: Dipartimento Partecipazione, Comunicazione e Pari Opportunità - Servizio Pari Opportunità

Tab.5.33 - Richieste di ospitalità non accolte per motivo. Roma. Anni 2019-2020

Richieste di Ospitalità	2019	2020	var.% 2020 vs 2019
Mancanza posti letto disponibili	108	83	-23,1%
Altri motivi	57	44	-22,8%
Totale	165	127	-23,0%

Fonte: Dipartimento Partecipazione, Comunicazione e Pari Opportunità - Servizio Pari Opportunità