

Roma Capitale - Annuario statistico 2023

CAP.5
SOCIALE



Indice

Analisi sintetica dei dati.....	4
Asili nido.....	7
Tab.5.1 - Popolazione con età <3 anni iscritta in anagrafe al 31.12 per municipio. Roma. Anni 2011-2022	7
Graf.5.1 - Popolazione con età <3 anni iscritta in anagrafe al 31.12. Roma. Anni 2011-2022.....	7
Fig.5.1 - Popolazione con età <3 anni iscritta in anagrafe al 31.12 per municipio. Roma. Anno 2022	8
Tab.5.2 - Numero di asili nido per tipologia di gestione e municipio. Roma. Anno educativo 2022/2023 .	9
Graf.5.2 - Strutture educative nel territorio di Roma Capitale. Anno educativo 2022/2023	9
Graf.5.3 - Numero di asili nido per tipologia di gestione. Roma. Anno educativo 2022/2023	9
Tab.5.3 - Capienza nelle strutture educative comunali e livello di soddisfazione della domanda potenziale per municipio. Roma. Anno educativo 2022/2023	10
Graf.5.4 - Livello di soddisfazione della domanda potenziale di asili nido per municipio. Roma. Anno educativo 2022/2023	10
Tab.5.4 - Numero di iscritti agli asili nido per municipio e tipologia di struttura educativa. Roma. Anno educativo 2022/2023.....	11
Graf.5.5 - Numero di iscritti agli asili nido per municipio e tipologia di struttura educativa. Roma. Anno educativo 2022/2023	11
Tab.5.5 - Iscritti stranieri agli asili nido per municipio e tipologia di struttura educativa. Roma. A.E. 2022/2023	12
Graf.5.6 - Iscritti stranieri agli asili nido per municipio e tipologia di struttura educativa. Roma. A.E. 2022/2023	12
Graf.5.7 - Numero di iscritti e iscritti stranieri agli asili nido per municipio. Roma. A.E. 2022/2023	12
Tab.5.6 - Iscritti diversamente abili agli asili nido per municipio e tipologia di struttura educativa. Roma. Anno educativo 2022/2023	13
Graf.5.8 - Iscritti diversamente abili agli asili nido per municipio e tipologia di struttura educativa. Roma. Anno educativo 2022/2023	13
Graf.5.9 - Rapporto tra numero di iscritti agli asili nido e numero di posti disponibili (%) per municipio. Roma. Anno educativo 2022/2023.....	14
Tab.5.7 - Iscritti agli asili nido per tipologia di struttura. Roma. Anni educativi dal 2015/2016 al 2022/2023	14
Graf.5.10 - Iscritti agli asili nido per tipologia di struttura. Roma. Anni educativi dal 2015/2016 al 2022/2023	15
Tab.5.8 - Domande e bambini in lista di attesa negli asili nido per municipio. Roma. Anno educativo 2022/2023	17
Graf.5.11 - Livello di soddisfazione della domanda negli asili nido per municipio. Roma. Anno educativo 2022/2023	17
Graf.5.12 - Domande presentate dalle famiglie e liste di attesa negli asili nido. Roma. Anni educativi dal 2011/2012 al 2022/2023	18
Servizi sociali	19
Tab.5.9 - Centri di accoglienza per immigrati, rifugiati e richiedenti asilo: principali indicatori. Roma. Anni 2018-2022	19
Tab.5.10 - Numero dei pernottamenti autorizzati e numero dei pasti autorizzati per municipio. Roma. Anni 2018-2022	19
Graf.5.13 - Pernottamenti autorizzati dal Municipio. Roma. Anni 2018-2022	20

Graf.5.14 - Pasti autorizzati nelle mense sociali dal Municipio. Roma. Anni 2018-2022.....	20
Tab.5.11 - Anziani che usufruiscono dei servizi sociali forniti dai municipi. Roma. Anno 2022.....	21
Graf.5.15 - Percentuale di iscritti nei centri anziani sulla popolazione maggiore di 55 anni per municipio. Roma. Anno 2022	21
Tab.5.12 - Anziani che usufruiscono di assistenza fornita dai municipi per tipologia. Roma. Anno 2022.	22
Graf.5.16 - Anziani assistiti per municipio. Roma. Anno 2022	22
Tab.5.13 - Case di Riposo e Comunità di accoglienza: principali indicatori. Roma. Anni 2018-2022.....	22
Tab.5.14 - Percentuale di iscritti nei centri sociali sulla popolazione di 55 anni e oltre per municipio. Roma. Anni 2018-2022	23
Graf.5.17 - Percentuale di iscritti nei centri sociali sulla popolazione di 55 anni e oltre per municipio. Roma. Anni 2018-2022	23
Tab.5.15 - Numero di iscritti nei centri sociali anziani per municipio. Roma. Anni 2018-2022	24
Tab.5.16 - Numero di anziani partecipanti ai soggiorni di vacanza per municipio. Roma. Anni 2018-2022	24
Tab.5.17 - Minori di 18 anni che usufruiscono di assistenza fornita dai municipi per tipologia. Roma. Anno 2022.....	25
Graf.5.18 - Minori di 18 anni che usufruiscono di assistenza fornita dai municipi per tipologia. Roma. Anno 2022.....	25
Tab.5.18 - Centri di pronta accoglienza e strutture residenziali di seconda accoglienza: principali indicatori. Roma. Anni 2018-2022	26
Tab.5.19 - Minori 0-3 e minori con età superiore ai 3 anni assistiti in strutture residenziali per municipio. Roma. Anni 2018-2022	26
Tab.5.20 - Minori in lista SISMIFF e minori in assistenza domiciliare per municipio. Roma. Anni 2018-2022	27
Graf.5.19 - Numero di minori in assistenza domiciliare per municipio. Roma. Anni 2018-2022.....	27
Tab.5.21 - Indagini a richiesta della magistratura e affidamenti familiari per municipio di Roma. Anni 2018-2022.....	28
Tab.5.22 - Utenti che hanno usufruito di assistenza economica fornita dai municipi. Roma. Anno 2022	28
Graf.5.20 - Utenti che hanno usufruito di assistenza economica fornita dai municipi per tipologia (%). Roma. Anno 2022	29
Tab.5.23 - Utenti diversamente abili che usufruiscono dei servizi erogati dai municipi per tipo di assistenza. Roma. Anno 2022	29
Graf.5.21 - Alunni diversamente abili che usufruiscono del servizio di trasporto scolastico e assistenza nella scuola per municipio. Roma. Anno 2022.....	30
Tab.5.24 - Numero di diversamente abili in assistenza alla persona per municipio. Roma. Anni 2018-2022	30
Tab.5.25 - Numero di utenti dei centri diurni per diversamente abili per municipio. Roma. Anni 2018-2022	31
Tab.5.26 - Servizi alle persone con disagio mentale: principali indicatori. Roma. Anni 2018-2022	31
Tab.5.27 - Campi attrezzati, Campi tollerati e Centri di accoglienza: principali indicatori. Roma. Anni 2018-2022	31
Graf.5.22 - Numero di utenti dei campi tollerati non gestiti. Roma. Anni 2018-2022.....	32
Tab.5.28 - Servizio Roxanne: principali indicatori. Roma. Anni 2018-2022	32
Graf.5.23 - Numero di soggetti interessati alle attività di prevenzione della prostituzione (Servizio Roxanne). Anni 2018-2022	32
Tab.5.29 - Donne entrate in contatto con i Centri Anti Violenza (Cav). Roma. Anni 2019-2020.....	33
Tab.5.30 - Donne seguite nei Cav. Roma. Anni 2019-2020.....	33
Graf.5.24 - Donne seguite nei Cav (distribuzione %). Roma. Anno 2020.....	33
Tab.5.31 - Nuove donne seguite nei Cav per mese. Roma. Anni 2019-2020.....	34

Graf.5.25 - Nuove donne seguite nei Cav per mese. Roma. Anni 2019-2020.....	34
Tab.5.32 - Richieste di ospitalità nei Cav. Roma. Anni 2019-2020	34
Tab.5.33 - Richieste di ospitalità non accolte per motivo. Roma. Anni 2019-2020	34

Analisi sintetica dei dati

Asili nido

Gli Asili Nido rappresentano uno dei servizi di maggior impatto sulle politiche di supporto alle famiglie e di conseguimento di un obiettivo sociale considerato prioritario quale quello della conciliazione famiglia-lavoro. Il servizio è rivolto ai bambini di età compresa tra tre mesi e tre anni (non compiuti). Esaminando la struttura della popolazione di questa classe di età iscritta in anagrafe per municipio, che costituisce la **domanda potenziale del servizio**, osserviamo, nell'arco temporale 2011-2022, una netta diminuzione di bambini iscritti all'anagrafe con età <3 anni del 31,2%.

L'**offerta educativa** nel territorio di Roma Capitale, con riferimento all'anno educativo 2022/2023, è costituita complessivamente da 421 strutture educative tra comunali a gestione diretta (30,1%) e private a gestione comunale indiretta, ossia in convenzione, in appalto, aziendali, in project financing, (21,4%), mentre le strutture educative private autorizzate sono 395 (48,4%). Per queste ultime la ricognizione è stata perfezionata negli anni, ma non è ancora disponibile il dato completo relativo alla capienza di posti autorizzati e agli iscritti.

Per l'anno educativo 2022/2023, la **capienza di posti** complessiva è stata di 14.268 posti nelle strutture comunali a gestione diretta e di 6.090 nelle strutture private a gestione comunale indiretta.

Il **livello di soddisfazione della domanda potenziale** (rapporto tra la capienza massima delle strutture e la popolazione residente con età <3 anni) è più alto nei municipi X con 53 posti per 100 abitanti, XIII con 51 posti per 100 abitanti e IV con 48 posti per 100 abitanti.

Gli **iscritti** sono stati 13.675 (di cui 1.476 iscritti stranieri e 255 iscritti diversamente abili) per le strutture comunali a gestione diretta e 5.460 (di cui 585 iscritti stranieri e 108 iscritti diversamente abili) per le strutture private a gestione comunale indiretta. Il rapporto percentuale tra il numero di iscritti e il numero di posti delle strutture educative, mette in luce che l'occupazione dei posti disponibili è sempre inferiore al 100%, ossia è presente, in tutti i municipi, un certo numero di posti disponibili rimasti vacanti, il che sembrerebbe in contrasto con le liste di attesa presenti per l'accesso agli asili nido. In realtà l'analisi per singola struttura evidenzia invece che solo alcune strutture per municipio hanno un numero di iscritti inferiore alla capienza, valore che incide sul calcolo del valore medio per municipio: 32 strutture educative su 421 (7,6%) hanno un numero di iscritti inferiore alla capienza che va da 10 a 58 unità per singola struttura.

Per le *strutture comunali a gestione diretta*, dal **trend degli iscritti** negli ultimi 8 anni educativi, si osserva un aumento dell'8,9% del totale degli iscritti, del 5,9% del numero degli iscritti stranieri e dello 0,4% del numero di iscritti diversamente abili. Rispetto all'anno educativo precedente si osserva invece un aumento del 6,5% del totale degli iscritti, una riduzione del 2,3% del numero degli iscritti stranieri e un aumento del 15,4% del numero di iscritti diversamente abili.

Per le *strutture private a gestione comunale indiretta* si osserva invece una diminuzione del totale degli iscritti del 22,7%, del numero di iscritti stranieri del 14,2% e del numero degli iscritti diversamente abili del 3,6%. Rispetto all'anno educativo precedente si osserva invece un aumento del 7,6% del totale degli iscritti, dello 0,3% del numero degli iscritti stranieri e del 9,1% del numero di iscritti diversamente abili (pur trattandosi di numeri più piccoli).

Le **liste di attesa** delle famiglie che richiedono l'inserimento dei bambini negli asili nido (comunali a gestione diretta o privati a gestione comunale indiretta), sono determinate, in ciascun municipio, dalla differenza tra domande di nuovo inserimento presentate e posti totali messi a bando. Nel corso dell'anno educativo 2022/2023 sono state soddisfatte complessivamente il 77,6% delle domande che erano rimaste in lista di attesa. I Municipi dove è rimasta la maggior quota di domande non accolte sono il VI (48,9% di domande non accolte) e il XV (41,3% di domande non accolte).

Tra l'anno educativo 2013/2014 e il 2022/2023 sono *diminuite* del 40,3% le domande pervenute e dell'84,9% il numero bambini rimasti in lista di attesa.

Servizi sociali

Roma Capitale assicura ai cittadini un sistema integrato di interventi e servizi sociali allo scopo di eliminare o mitigare le situazioni di disagio e garantire una migliore qualità della vita.

Come avviene da diversi anni, anche nel 2022 nella città di Roma si è registrato un sensibile afflusso di immigrati, richiedenti asilo e rifugiati. I servizi per l'**accoglienza ai migranti** prevedono che questi siano ospitati in appositi centri dislocati sul territorio delle Capitale, 83 nel 2022. Nel complesso i 5 centri comunali assieme ai 55 centri SIPROIMI¹ (ex SPRAR) - hanno accolto 2.816 immigrati nel 2022, quasi il 38,0% in più rispetto al 2021.

Inoltre, **per far fronte alle situazioni di disagio sociale ed emarginazione**, Roma Capitale eroga diversi servizi rivolti a persone senza fissa dimora tramite i servizi sociali municipali. Nel 2022 i centri di pronta accoglienza per adulti dislocati sul territorio di Roma Capitale hanno fornito servizi di accoglienza notturna, segretariato sociale, pasto serale e colazione, registrando una riduzione nel numero di pernottamenti (-22,5%). Sono inoltre in funzione 6 mense sociali feriali in convenzione con Organismi del Terzo Settore e del Volontariato, per le quali si osserva una riduzione del 21,3, rispetto al 2021, in termini di pasti serviti.

Gli **anziani** soli o inseriti in un nucleo familiare che si trovano in condizione di temporanea o permanente limitazione della propria autonomia e che necessitano di un sostegno a domicilio possono usufruire del *Servizio di Assistenza Domiciliare* (SAISA): nel 2022 tale servizio ha riguardato 3.581 anziani, dato in aumento rispetto al 2021 (+5,7%). Il maggior numero di prestazioni è stato erogato nel Municipio VII, nel quale sono stati assistiti 354 anziani; nel Municipio IX, invece, gli anziani assistiti sono stati solo 153, il 16,7% in più rispetto al 2021.

Attraverso i servizi sociali municipali è possibile accedere al servizio di Assistenza domiciliare Alzheimer, che ha la finalità di migliorare la qualità della vita delle persone affette da questa patologia. Questo servizio, nel 2022 è stato svolto da soli quattro municipi (III, VIII, XII) ed ha riguardato 55 persone, il 41% in meno rispetto al 2021.

Roma Capitale propone anche interventi di socializzazione, attività culturali e ludico-ricreative per gli anziani del territorio attraverso i *Centri Sociali per Anziani*. Nel 2022 le iscrizioni ai centri anziani, pari a 62.972, sono in riduzione di 2.023 unità rispetto all'anno precedente (-3,1%).

A Roma sono stati 6.796, nel 2022, i **diversamente abili** che hanno usufruito dell'assistenza domiciliare SAISH (*Servizio per l'Autonomia e l'Integrazione della persona disabile*), dato in aumento rispetto al 2021 (+14,7%). Il servizio, gestito in integrazione con le ASL territorialmente competenti, è finalizzato al sostegno e alla promozione dell'autosufficienza, dell'autonomia e dell'integrazione sociale della persona disabile. I 15 centri diurni per disabili, invece, nel 2022 hanno accolto 500 utenti (+5,3% rispetto al 2021). Nel 2022, inoltre, sono

¹È l'acronimo di *Sistema di protezione per titolari di protezione internazionale e per minori stranieri non accompagnati*, rete che sostituisce gli SPRAR dopo il "decreto sicurezza", noto anche come "decreto Salvini", approvato nel dicembre 2018.

stati assistiti 8.133 ragazzi diversamente abili nelle scuole (+16,7%). Nel 2022 le **persone con disagio mentale** che hanno beneficiato dei servizi offerti nei 26 centri diurni dedicati sono state 1.605, il 6,9% in più rispetto al 2021. Stabile il numero di coloro che hanno partecipato ai soggiorni di vacanza per persone con disagio mentale (550 utenti).

Roma Capitale dispone di 4 *Centri di Pronta Accoglienza (CPA)* per **minori** fino ai 6 anni e di 9 *Centri di Pronta Accoglienza* per adolescenti e preadolescenti, entrambi in convenzione, nei quali sono disponibili 60 posti. Nel 2022 nei CPA di Roma sono stati accolti complessivamente 950 minori, evidenziando un incremento rispetto al 2021 (+12,4%).

Oltre ai CPA esistono anche strutture residenziali dedicate all'accoglienza di minori che vivono situazioni familiari problematiche: in tale ambito nel 2022 a Roma si registrano 1.034 minori assistiti, di cui 119 (11,5%) appartenenti alla fascia di età 0-3 anni e 915 (l'88,5 %) sopra i 3 anni.

Un ulteriore ambito di erogazione di servizi dedicati ai minori è l'assistenza domiciliare (*SISMIF - Servizio Integrazione al Minore inserito in Famiglia*), che ha lo scopo di sostenere e monitorare le relazioni all'interno del nucleo familiare per minori che vivono situazioni problematiche. Nel 2022 il numero di minori in assistenza domiciliare a Roma è composto da 1.321 unità, in aumento del 12,5% rispetto all'anno precedente, ai quali si aggiungono 426 in lista d'attesa (+16,7% rispetto al 2021). Un caso particolare di assistenza è costituito dagli affidamenti familiari, servizio che permette - su disposizione dell'Autorità Giudiziaria - di inserire il minore per un tempo determinato in una famiglia disponibile ad accoglierlo, aiutandolo a mantenere il legame affettivo con la famiglia di origine. Il numero di affidamenti familiari a Roma nel 2022 (468 casi) è in aumento (+7,1%). Risulta in riduzione, invece, il numero di indagini a richiesta della magistratura per le adozioni, che ammontano a 371 (-26,1%).

Nell'ambito dei servizi rivolti a **Rom, Sinti e Caminanti**, Roma Capitale gestisce 10 aree, di cui 6 campi attrezzati² e 4 campi tollerati³. Tale diminuzione ha prodotto una riduzione dell'utenza da 251 a 200 unità.

Il *Servizio Roxanne* di Roma Capitale realizza attività di prevenzione e consulenza per tutti i soggetti presenti su strada (donne, uomini, trans) e di **sostegno e reinserimento per vittime di tratta**. Le attività sono svolte ai sensi della delibera del Consiglio Comunale dell'8 marzo 1999 n. 27, in connessione con l'art. 18 del Testo Unico sull'Immigrazione (D.lgs 286/98). Il servizio svolge sia attività per i soggetti presenti su strada quali prevenzione, riduzione del danno e consulenza, sia attività per vittime di tratta quali aiuto, reinserimento e accompagnamento al rimpatrio qualora espressamente richiesto. Nel 2022 si registra, una forte riduzione del numero di soggetti coinvolti nelle attività di prevenzione della prostituzione (-43,9% rispetto al 2021), ed un aumento del numero di vittime (+29,6%).

²Insedimenti per rom realizzati e gestiti dall'Amministrazione comunale. Sono spazi che Roma Capitale ha destinato all'accoglienza dei rom, installandovi unità abitative fisse e servizi essenziali come acqua ed elettricità e presso cui l'Amministrazione garantisce la manutenzione ordinaria e straordinaria degli spazi comuni e confinanti e la raccolta dei rifiuti.

³Insedimenti in cui le strutture non sono esattamente conformi agli standard e anche la localizzazione non è pienamente accettabile dal punto di vista delle istituzioni, per questo vengono definiti "tollerati".

Asili nido

Tab.5.1 - Popolazione con età <3 anni iscritta in anagrafe al 31.12 per municipio. Roma. Anni 2011-2022

Municipio	2011	2012	2013	2014	2015	2016	2017	2018	2019	2020	2021	2022	variazione % 2022- 2011
I	4.026	3.926	3.815	3.833	3.711	3.600	3.155	2.925	2.707	2.626	2.473	2.335	-42,0
II	4.069	3.996	3.903	3.891	3.677	3.610	3.504	3.360	3.308	3.120	2.945	2.889	-29,0
III	5.313	5.298	5.345	5.310	5.110	4.980	4.803	4.604	4.596	4.382	4.165	4.092	-23,0
IV	4.434	4.296	4.297	4.319	4.188	4.181	4.031	3.848	3.749	3.575	3.257	3.203	-27,8
V	6.211	6.186	6.298	6.245	6.226	6.118	5.910	5.624	5.468	5.333	5.024	4.753	-23,5
VI	9.185	9.307	9.276	9.123	8.514	8.276	7.891	7.427	7.084	6.505	5.848	5.581	-39,2
VII	7.926	7.716	7.660	7.436	7.272	7.134	6.844	6.567	6.338	6.027	5.879	5.773	-27,2
VIII	3.284	3.231	3.138	3.041	2.865	2.817	2.690	2.563	2.463	2.430	2.329	2.304	-29,8
IX	4.855	4.804	4.877	4.772	4.505	4.421	4.371	4.200	4.105	3.892	3.677	3.559	-26,7
X	7.198	7.072	6.742	6.462	6.069	5.834	5.497	5.240	4.848	4.487	4.143	4.123	-42,7
XI	4.236	4.171	4.103	3.986	3.936	3.900	3.767	3.554	3.413	3.257	3.039	2.917	-31,1
XII	3.490	3.484	3.500	3.366	3.229	3.115	2.952	2.767	2.724	2.703	2.524	2.399	-31,3
XIII	3.550	3.429	3.349	3.212	3.124	3.045	2.803	2.723	2.648	2.555	2.431	2.363	-33,4
XIV	4.965	5.105	5.095	5.045	4.891	4.899	4.825	4.463	4.274	4.085	3.925	3.814	-23,2
XV	4.293	4.212	4.214	4.073	3.862	3.716	3.564	3.416	3.344	3.214	2.971	2.966	-30,9
Non localiz.	136	161	242	17	10	16	10	9	20	79	77	58	-
Totale	77.171	76.394	75.854	74.131	71.189	69.662	66.617	63.290	61.089	58.270	54.707	53.129	-31,2

Fonte: Elaborazioni Ufficio di Statistica di Roma Capitale su dati di fonte anagrafica

Nota: Con Deliberazione n.2 dell'Assemblea Capitolina del 14/01/2021 sono stati modificati parzialmente i confini dei municipi VI e VII. Pertanto, l'intera Zona Urbanistica 08A è passata dal municipio VI al Municipio VII

Graf.5.1 - Popolazione con età <3 anni iscritta in anagrafe al 31.12. Roma. Anni 2011-2022

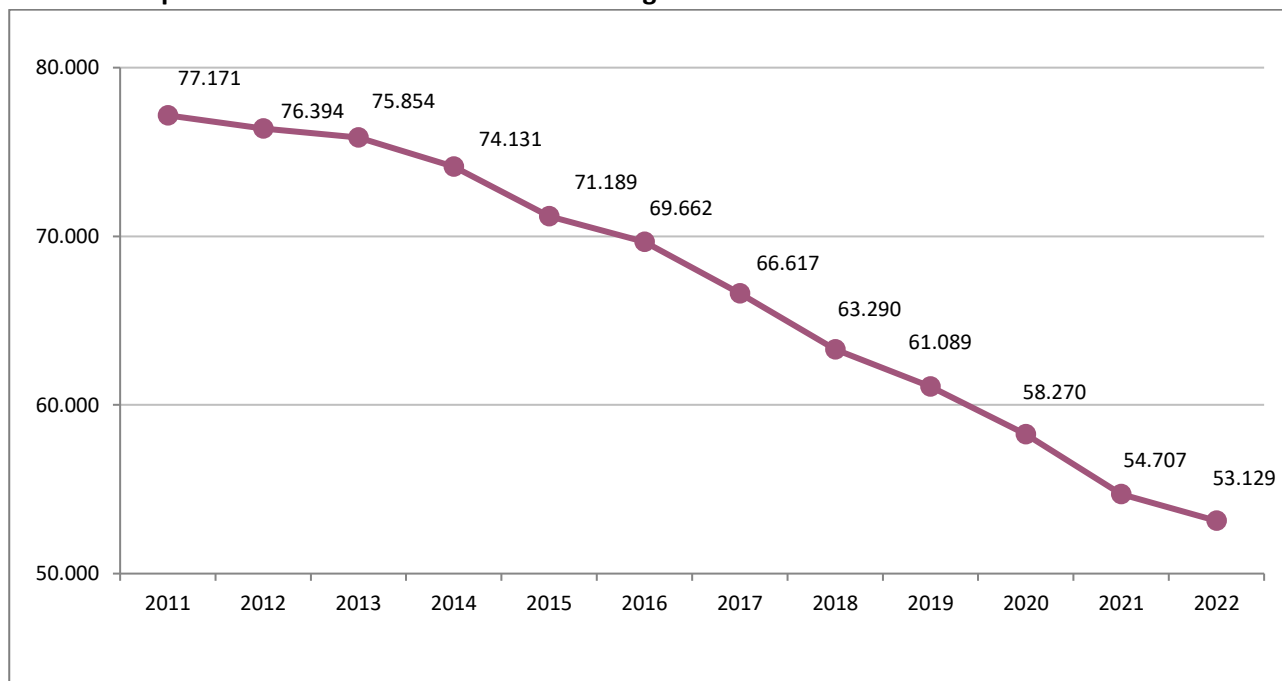

Fonte: Elaborazioni Ufficio di Statistica di Roma Capitale su dati di fonte anagrafica

Fig.5.1 - Popolazione con età <3 anni iscritta in anagrafe al 31.12 per municipio. Roma. Anno 2022

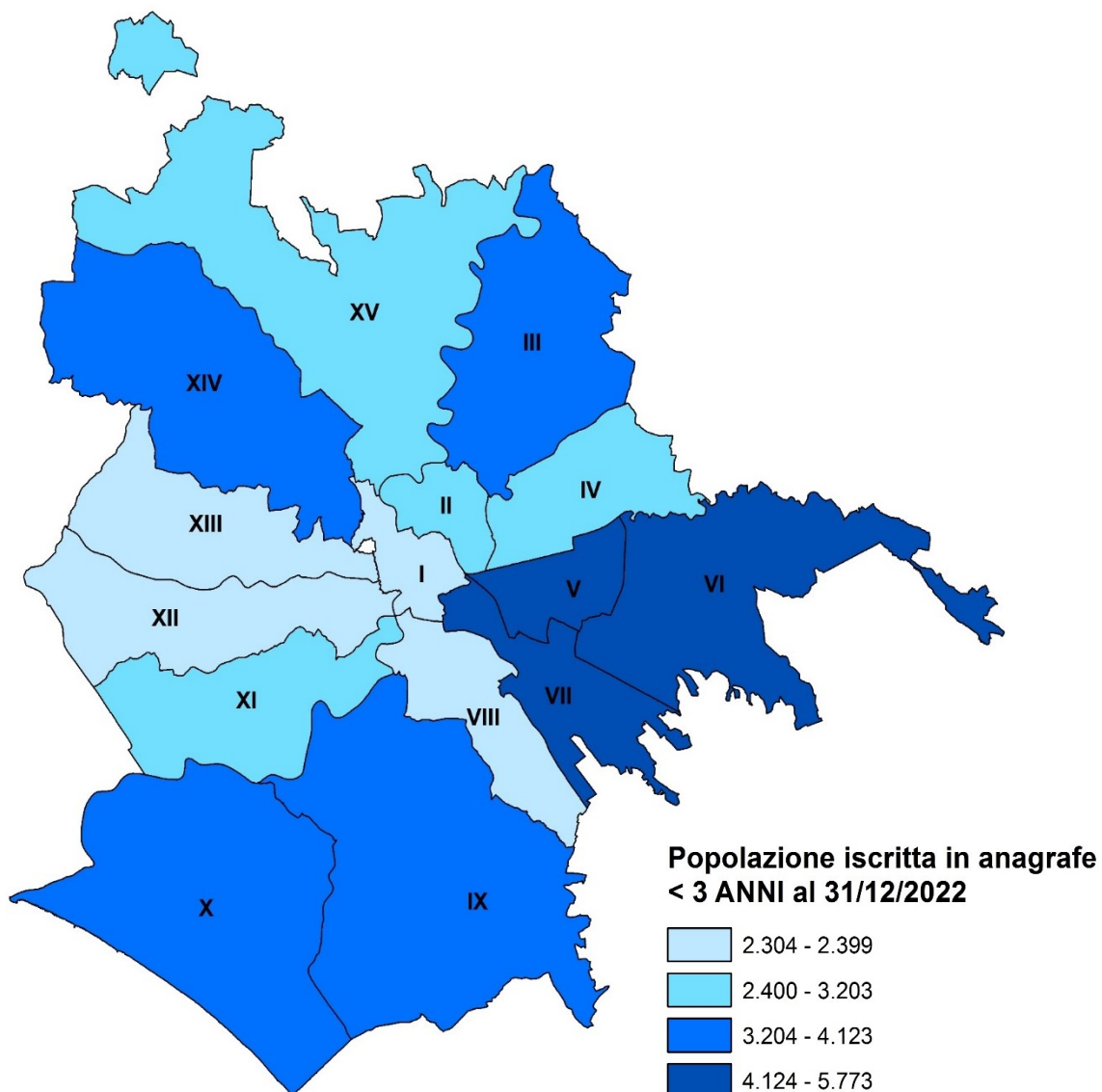

Fonte: Elaborazioni Ufficio di Statistica di Roma Capitale su dati di fonte anagrafica

Tab.5.2 - Numero di asili nido per tipologia di gestione e municipio. Roma. Anno educativo 2022/2023

Municipio	COMUNALE (gestione diretta)				PRIVATO (gestione comunale indiretta)							Asili Nido e Spazi Be.Bi. PRIVATI AUTORIZZATI (*)	
	Asili Nido	Sezioni Ponte Comunali	Totale		Asili Nido in convenzione	Asili nido in concessione	Asili nido in Project Financing	Asili nido aziendali	Spazi Be.Bi. in convenzione	Totale		N	%
			N	%						N	%		
I	12		5	17	6,9	1		3		4	2,3	26	6,6
II	12		2	14	5,7	3		1	1	5	2,9	43	10,9
III	17		3	20	8,1	11			1	12	6,9	54	13,7
IV	16	1	2	19	7,7	10	1	2		13	7,4	24	6,1
V	22		2	24	9,8	7		2		9	5,1	17	4,3
VI	13	1		14	5,7	23				23	13,1	24	6,1
VII	24		3	27	11,0	12	2		1	15	8,6	41	10,4
VIII	13		1	14	5,7	1		1		2	1,1	14	3,5
IX	13	2	1	16	6,5	8		5		13	7,4	28	7,1
X	12		1	13	5,3	41			1	42	24,0	23	5,8
XI	18		2	20	8,1	3		1		4	2,3	9	2,3
XII	11	1		12	4,9	3			2	5	2,9	22	5,6
XIII	11	1		12	4,9	14				14	8,0	15	3,8
XIV	11	1		12	4,9	9	1	1		11	6,3	25	6,3
XV	10		2	12	4,9	3				3	1,7	30	7,6
Totale	215	7	24	246	100,0	149	4	16	6	175	100,0	395	100,0

Fonte: Elaborazioni Ufficio di Statistica di Roma Capitale su dati del Dipartimento Servizi Educativi e Scolastici - Dati MESIS aggiornati al 07.09.2023

Graf.5.2 - Strutture educative nel territorio di Roma Capitale. Anno educativo 2022/2023

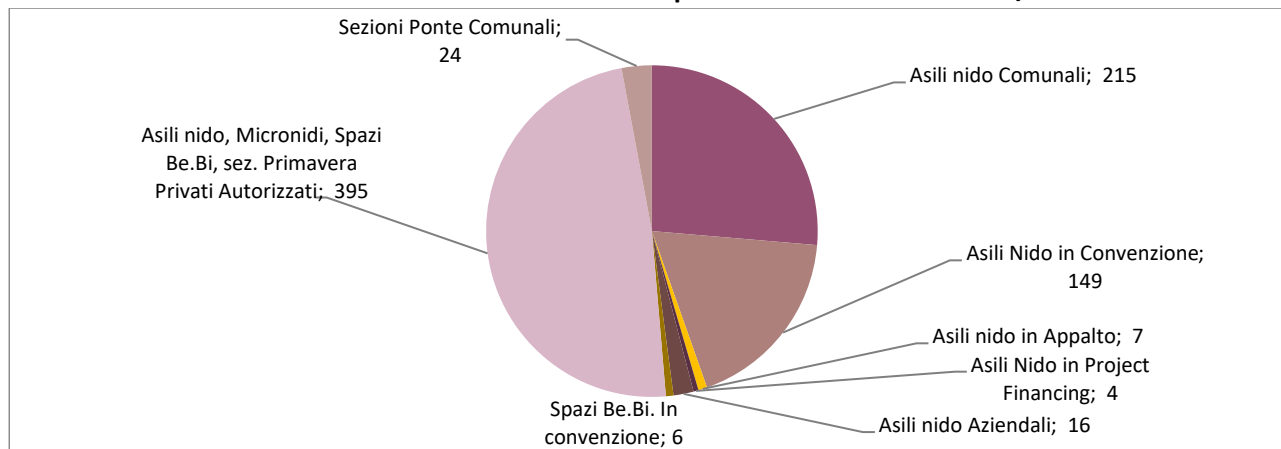

Fonte: Elaborazioni Ufficio di Statistica di Roma Capitale su dati del Dipartimento Servizi Educativi e Scolastici - Dati MESIS aggiornati al 07.09.2023

Graf.5.3 - Numero di asili nido per tipologia di gestione. Roma. Anno educativo 2022/2023

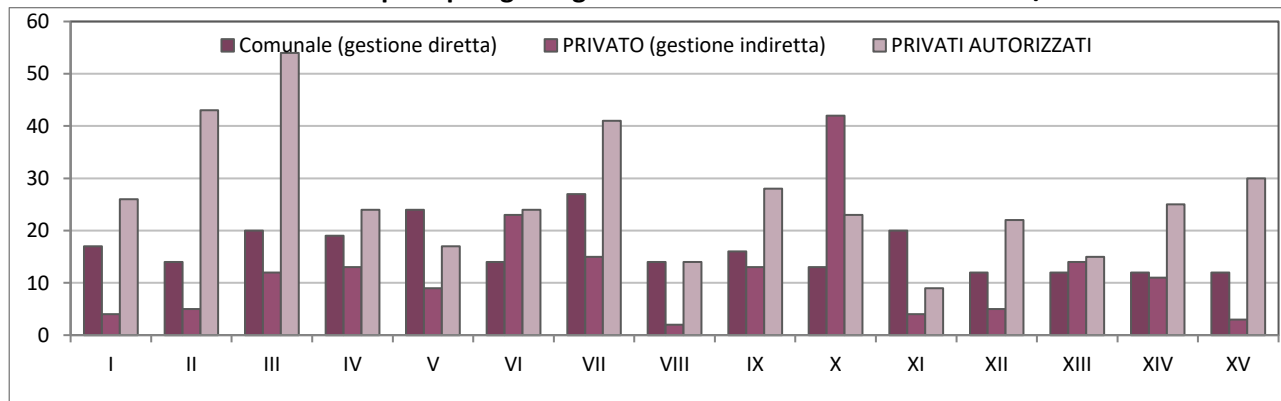

Fonte: Elaborazioni Ufficio di Statistica di Roma Capitale su dati del Dipartimento Servizi Educativi e Scolastici - Dati MESIS aggiornati al 07.09.2023

Tab.5.3 - Capienza nelle strutture educative comunali e livello di soddisfazione della domanda potenziale per municipio. Roma. Anno educativo 2022/2023

Municipio	COMUNALE (gestione diretta)					PRIVATO (gestione comunale indiretta)					pop. residente età <3 anni al 31/12/2022	posti complessivi su popolazione <3 anni *100	
	Asili Nido capitolini	Asili nido in Appalto	Sezioni Ponte Comunali	Totale		Asili Nido in convenzione	Asili nido in Project Financing	Asili nido aziendali	Spazi Be.Bi. in convenzione	Totale			
				N	%					N			%
I	666		100	766	5,4	22		29		51	0,8	2.335	35%
II	753		40	793	5,6	101		6	50	157	2,6	2.889	33%
III	1.104		60	1.164	8,2	445			25	470	7,7	4.092	40%
IV	989	77	40	1.106	7,8	320	69	45		434	7,1	3.203	48%
V	1.445		40	1.485	10,4	233		36		269	4,4	4.753	37%
VI	777	72		849	6,0	895				895	14,7	5.581	31%
VII	1.538		60	1.598	11,2	455	138		30	623	10,2	5.773	38%
VIII	837		18	855	6,0	22		20		42	0,7	2.304	39%
IX	832	202	20	1.054	7,4	358		97		455	7,5	3.559	42%
X	725		20	745	5,2	1.399			50	1.449	23,8	4.123	53%
XI	992		40	1.032	7,2	101		44		145	2,4	2.917	40%
XII	652	58		710	5,0	89			64	153	2,5	2.399	36%
XIII	687	108		795	5,6	421				421	6,9	2.363	51%
XIV	668	74		742	5,2	366	69	36		471	7,7	3.814	32%
XV	534		40	574	4,0	55				55	0,9	2.966	21%
Totale	13.199	591	478	14.268	100	5.282	276	313	219	6.090	100	53.071	38%

Fonte: Elaborazioni Ufficio di Statistica di Roma Capitale su dati del Dipartimento Servizi Educativi e Scolastici - Dati MESIS aggiornati al 07.09.2023

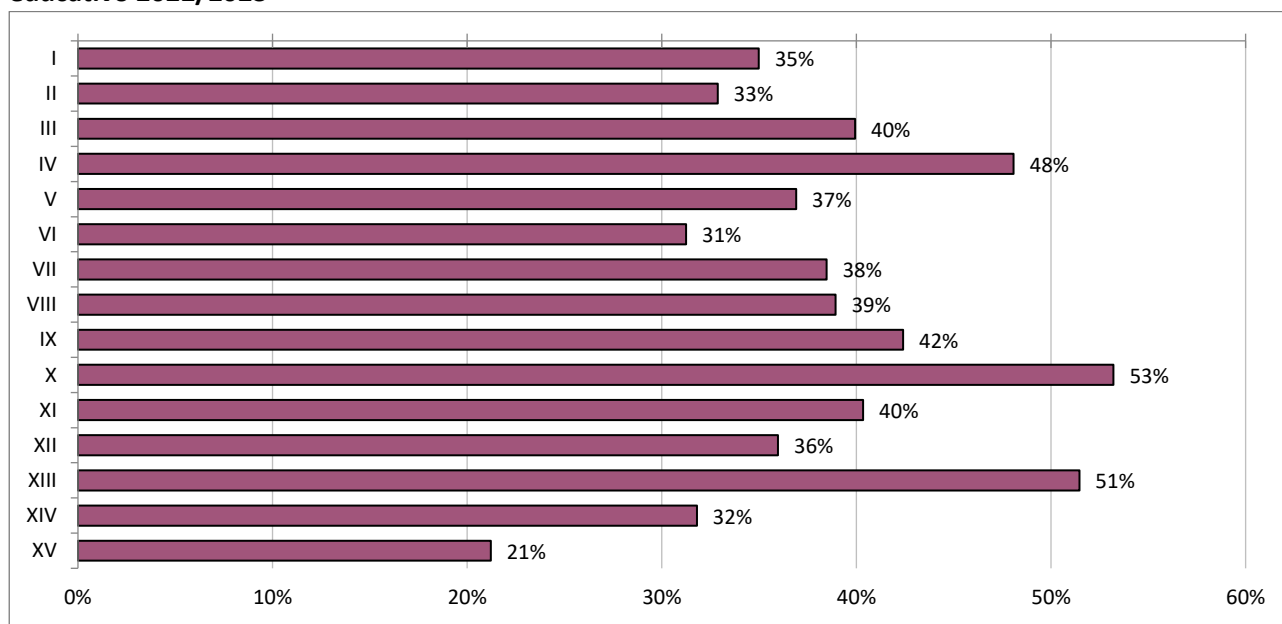
Graf.5.4 - Livello di soddisfazione della domanda potenziale di asili nido per municipio. Roma. Anno educativo 2022/2023

Fonte: Elaborazioni Ufficio di Statistica di Roma Capitale su dati del Dipartimento Servizi Educativi e Scolastici - Dati MESIS aggiornati al 07.09.2023

Tab.5.4 - Numero di iscritti agli asili nido per municipio e tipologia di struttura educativa. Roma. Anno educativo 2022/2023

Municipio	COMUNALE (gestione diretta)					PRIVATO (gestione comunale indiretta)					
	Asili Nido capitolini	Asili nido in Appalto	Sezioni Ponte Comunali	Totale		Asili Nido in convenzione	Asili nido in Project Financing	Asili nido aziendali	Spazi Be.Bi. in convenzione	Totale	
				N	%					N	%
I	628		82	710	5,2	22		27		49	0,9
II	712		32	744	5,4	81		6	47	134	2,5
III	1.034		55	1.089	8,0	376			6	382	7,0
IV	895	77	35	1.007	7,4	263	60	40		363	6,6
V	1.413		40	1.453	10,6	232		36		268	4,9
VI	767	71		838	6,1	835				835	15,3
VII	1.510		58	1.568	11,5	440	138		30	608	11,1
VIII	803		18	821	6,0	22		20		42	0,8
IX	746	210	20	976	7,1	335		56		391	7,2
X	697		20	717	5,2	1.255			37	1.292	23,7
XI	958		35	993	7,3	100		15		115	2,1
XII	644	57		701	5,1	85			30	115	2,1
XIII	672	105		777	5,7	354				354	6,5
XIV	642	74		716	5,2	354	67	36		457	8,4
XV	526		39	565	4,1	55				55	1,0
Totale	12.647	594	434	13.675	100,0	4.809	265	236	150	5.460	100,0

Fonte: Elaborazioni Ufficio di Statistica di Roma Capitale su dati del Dipartimento Servizi Educativi e Scolastici - Dati MESIS aggiornati al 07.09.2023

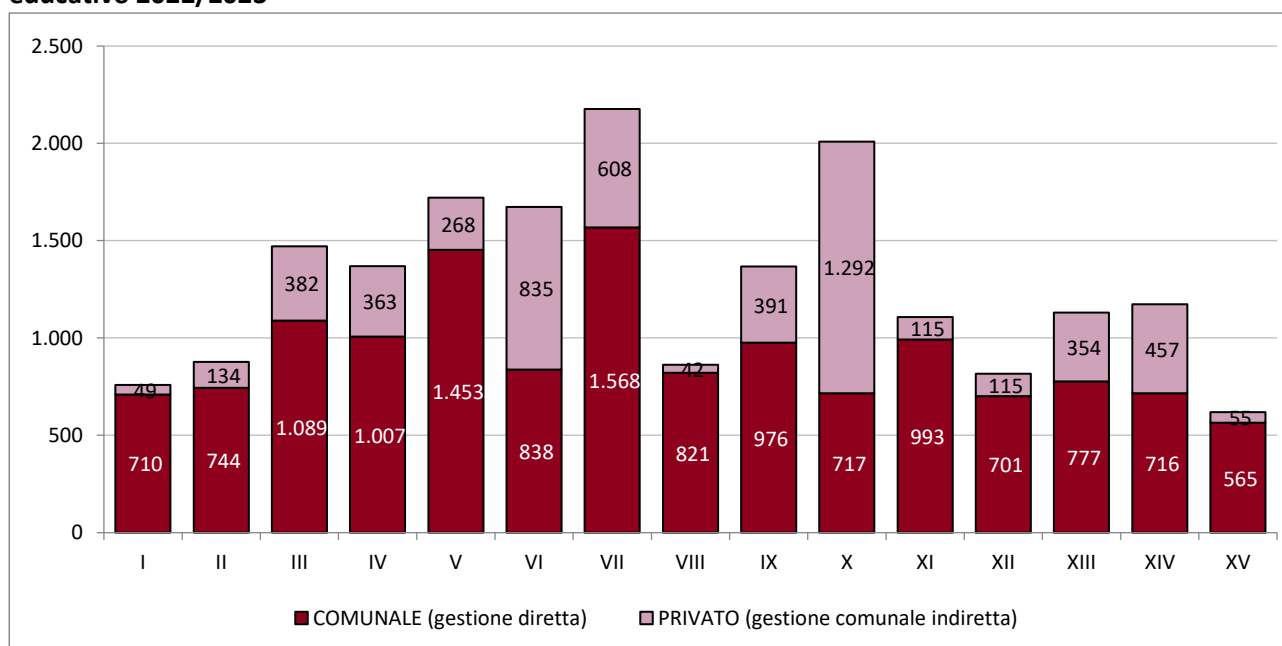
Graf.5.5 - Numero di iscritti agli asili nido per municipio e tipologia di struttura educativa. Roma. Anno educativo 2022/2023

Fonte: Elaborazioni Ufficio di Statistica di Roma Capitale su dati del Dipartimento Servizi Educativi e Scolastici - Dati MESIS aggiornati al 07.09.2023

Tab.5.5 - Iscritti stranieri agli asili nido per municipio e tipologia di struttura educativa. Roma. A.E. 2022/2023

Municipio	COMUNALE (gestione diretta)					PRIVATO (gestione comunale indiretta)					TOTALE		
	Asili Nido capitolini	Asili nido in Appalto	Sezioni Ponte Comunali	Totale		Asili Nido in convenzione	Asili nido in Project Financing	Asili nido aziendali	Spazi Be.Bi. in convenzione	Totale		Totale iscritti stranieri	
				N	%					N	%	N	% su tot iscritti
I	57		12	69	4,7	-		1		1	0,2	70	9,2
II	66		4	70	4,7	5		-	3	8	1,4	78	8,9
III	59		11	70	4,7	24			3	27	4,6	97	6,6
IV	97	3	3	103	7,0	16	1	-		17	2,9	120	8,8
V	144		7	151	10,2	18		7		25	4,3	176	10,2
VI	162	3		165	11,2	196				196	33,5	361	21,6
VII	120		16	136	9,2	48	2		6	56	9,6	192	8,8
VIII	49		-	49	3,3	2		-		2	0,3	51	5,9
IX	59	3	1	63	4,3	8		3		11	1,9	74	5,4
X	83		2	85	5,8	120			9	129	22,1	214	10,7
XI	131		6	137	9,3	8		4		12	2,1	149	13,4
XII	61	3		64	4,3	5			1	6	1,0	70	8,6
XIII	79	5		84	5,7	40				40	6,8	124	11,0
XIV	103	1		104	7,0	35	3	13		51	8,7	155	13,2
XV	113		13	126	8,5	4				4	0,7	130	21,0
Totale	1.383	18	75	1.476	100,0	529	6	28	22	585	100,0	2.061	10,8

Fonte: Elaborazioni Ufficio di Statistica di Roma Capitale su dati del Dipartimento Servizi Educativi e Scolastici - Dati MESIS aggiornati al 07.09.2023

Graf.5.6 - Iscritti stranieri agli asili nido per municipio e tipologia di struttura educativa. Roma. A.E. 2022/2023

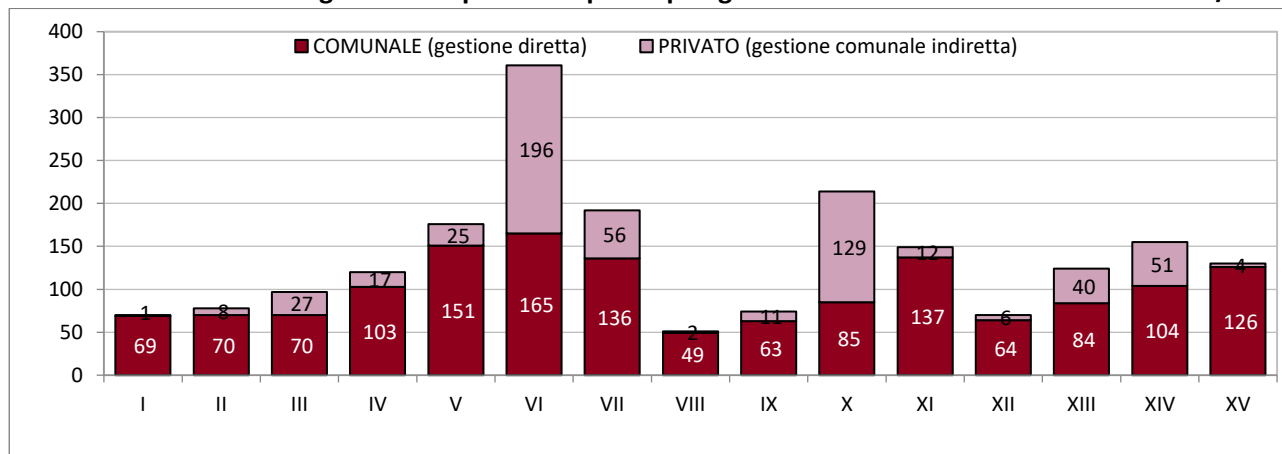

Fonte: Elaborazioni Ufficio di Statistica di Roma Capitale su dati del Dipartimento Servizi Educativi e Scolastici - Dati MESIS aggiornati al 07.09.2023

Graf.5.7 - Numero di iscritti e iscritti stranieri agli asili nido per municipio. Roma. A.E. 2022/2023

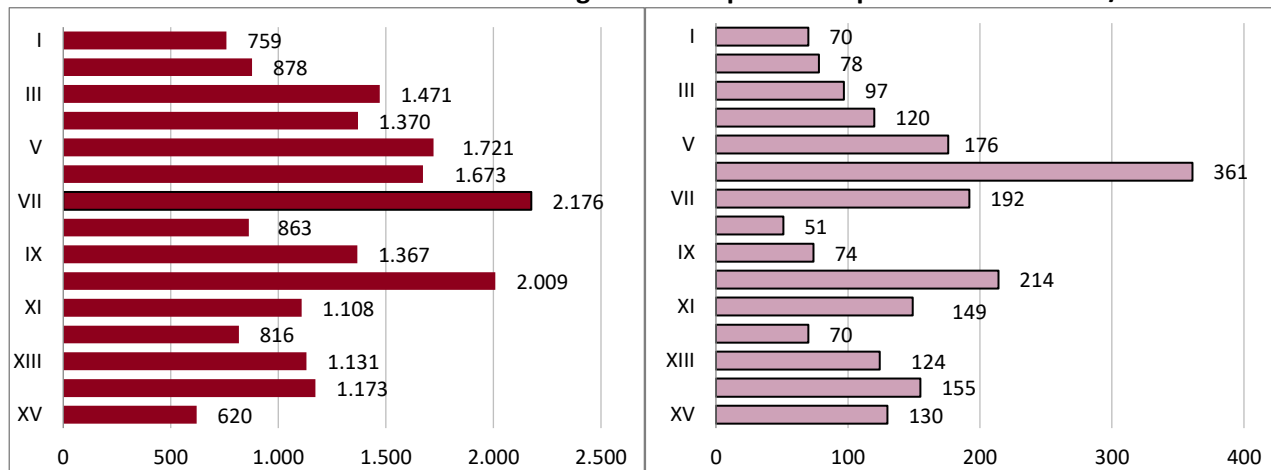

Fonte: Elaborazioni Ufficio di Statistica di Roma Capitale su dati del Dipartimento Servizi Educativi e Scolastici - Dati MESIS aggiornati al 07.09.2023

Tab.5.6 - Iscritti diversamente abili agli asili nido per municipio e tipologia di struttura educativa. Roma. Anno educativo 2022/2023

Municipio	COMUNALE (gestione diretta)					PRIVATO (gestione comunale indiretta)						TOTALE	
	Asili Nido capitolini	Asili nido in Appalto	Sezioni Ponte Comunali	Totale comunale		Asili Nido in convenzione	Asili nido in Project Financing	Asili nido aziendali	Spazi Be.Bi. in convenzione	Totale privato		Totale iscritti diversamente abili	
				N	%					N	%	N	% su tot iscritti
I	6		-	6	2,4	-		-		-	0,0	6	0,8
II	9		1	10	3,9	-		-	1	1	0,9	11	1,3
III	25		-	25	9,8	8			-	8	7,4	33	2,2
IV	20	-	-	20	7,8	6	-	-		6	5,6	26	1,9
V	27		1	28	11,0	3		-		3	2,8	31	1,8
VI	23	2		25	9,8	23				23	21,3	48	2,9
VII	27		-	27	10,6	6	2		-	8	7,4	35	1,6
VIII	10		-	10	3,9	2		-		2	1,9	12	1,4
IX	10	4	-	14	5,5	7		2		9	8,3	23	1,7
X	27		-	27	10,6	33			-	33	30,6	60	3,0
XI	22		1	23	9,0	-		-		-	0,0	23	2,1
XII	10	-		10	3,9	3			-	3	2,8	13	1,6
XIII	2	1		3	1,2	3				3	2,8	6	0,5
XIV	11	2		13	5,1	5	2	-		7	6,5	20	1,7
XV	13		1	14	5,5	2				2	1,9	16	2,6
Totale	242	9	4	255	100,0	101	4	2	1	108	100,0	363	1,9

Fonte: Elaborazioni Ufficio di Statistica di Roma Capitale su dati del Dipartimento Servizi Educativi e Scolastici - Dati MESIS aggiornati al 07.09.2023

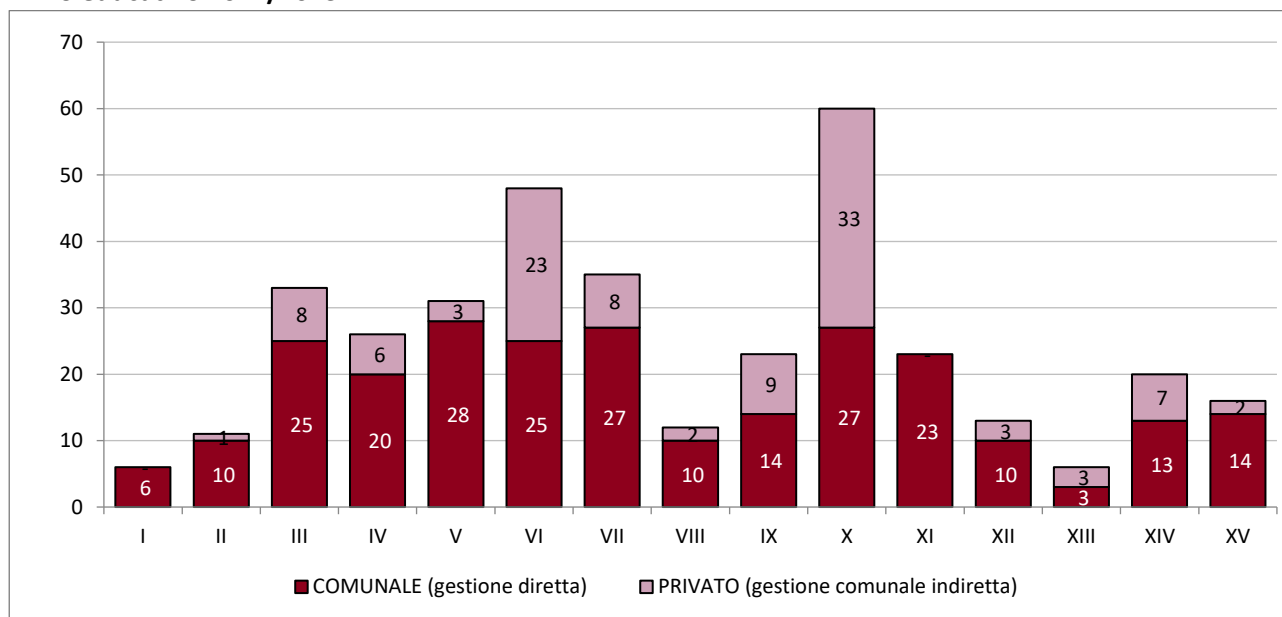
Graf.5.8 - Iscritti diversamente abili agli asili nido per municipio e tipologia di struttura educativa. Roma. Anno educativo 2022/2023

Fonte: Elaborazioni Ufficio di Statistica di Roma Capitale su dati del Dipartimento Servizi Educativi e Scolastici - Dati MESIS aggiornati al 07.09.2023

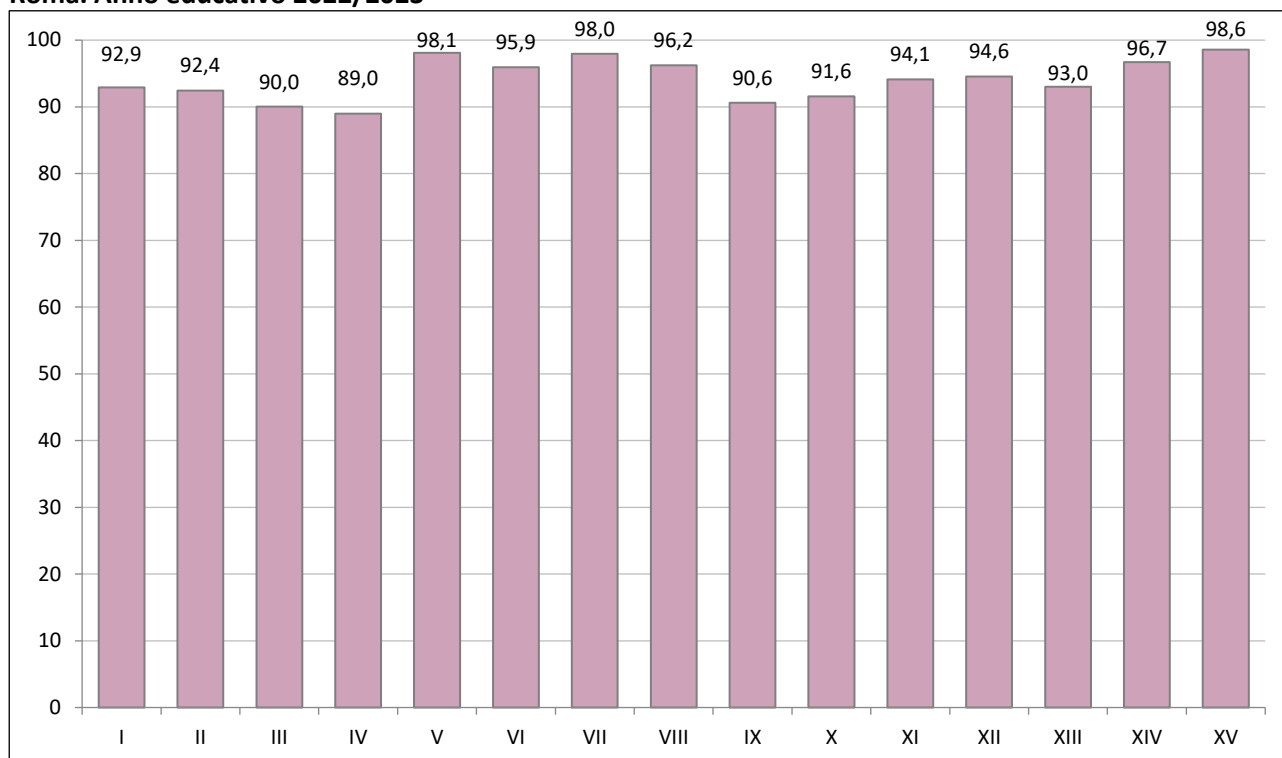
Graf.5.9 - Rapporto tra numero di iscritti agli asili nido e numero di posti disponibili (%) per municipio. Roma. Anno educativo 2022/2023

Fonte: Elaborazioni Ufficio di Statistica di Roma Capitale su dati del Dipartimento Servizi Educativi e Scolastici - Dati MESIS aggiornati al 07.09.2023

Tab.5.7 - Iscritti agli asili nido per tipologia di struttura. Roma. Anni educativi dal 2015/2016 al 2022/2023

COMUNALE a gestione diretta (asili nido, spazi Be.Bi, Sezioni Ponte)								
	2015/2016	2016/2017	2017/2018	2018/2019	2019/2020	2020/2021	2021/2022	2022/2023
Totale iscritti	12.560	12.676	12.959	12.955	12.930	11.627	12.839	13.675
Iscritti stranieri	1.394	1.652	1.702	1.687	1.761	1.357	1.510	1.476
Iscritti diversamente abili	254	286	299	273	256	199	221	255
PRIVATO a gestione comunale indiretta (convenzione, aziendale, project financing, concessione, spazi Be.Bi)								
	2015/2016	2016/2017	2017/2018	2018/2019	2019/2020	2020/2021	2021/2022	2022/2023
Totale iscritti	7.066	7.205	6.503	6.264	6.078	5.115	5.072	5.460
Iscritti stranieri	682	710	728	801	819	618	583	585
Iscritti diversamente abili	112	112	101	119	121	85	99	108

Fonte: Elaborazioni Ufficio di Statistica di Roma Capitale su dati del Dipartimento Servizi Educativi e Scolastici - Dati MESIS aggiornati al 07.09.2023 (per l'a.e 2022/2023)

Graf.5.10 - Iscritti agli asili nido per tipologia di struttura. Roma. Anni educativi dal 2015/2016 al 2022/2023

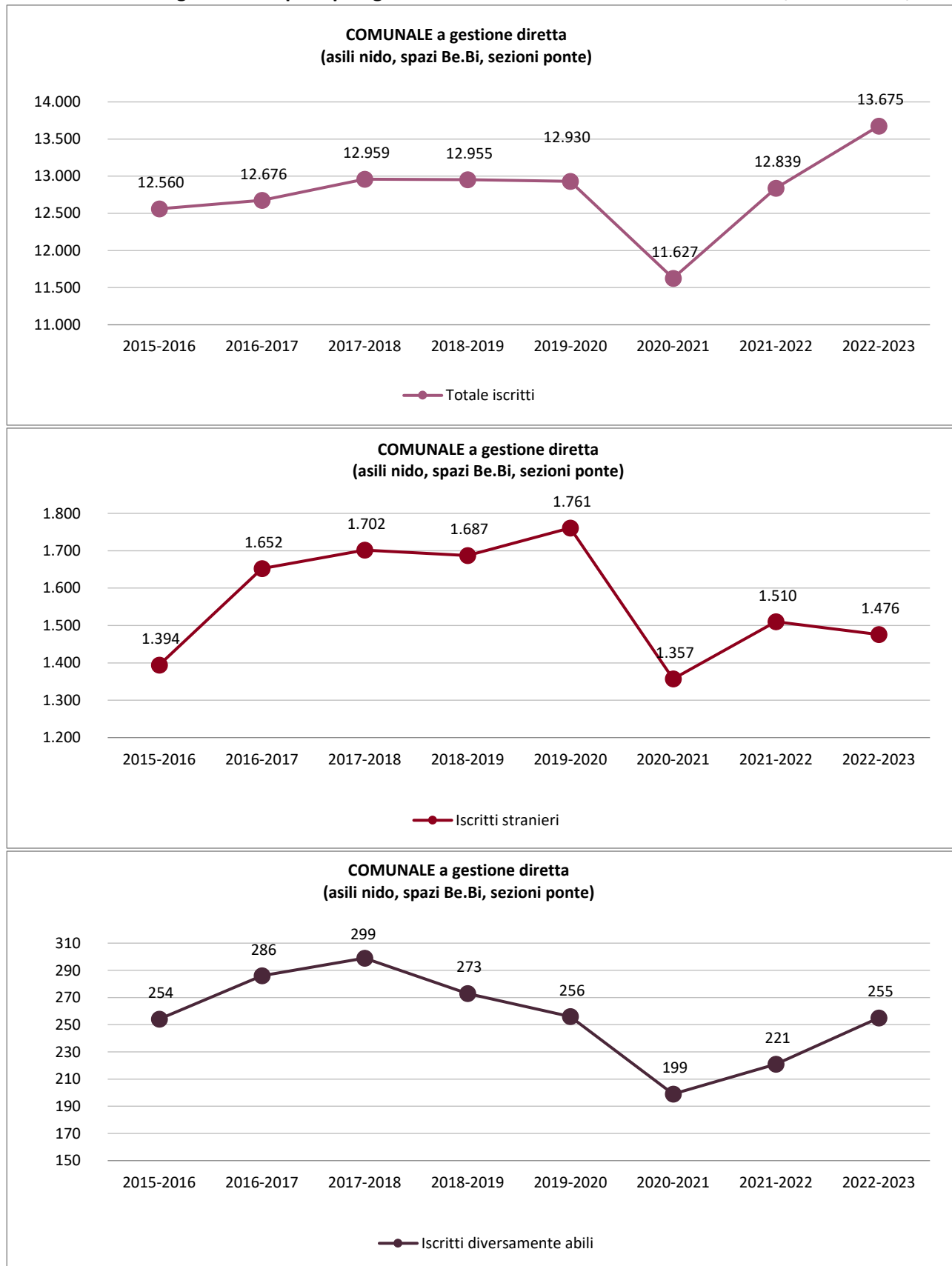

Fonte: Elaborazioni Ufficio di Statistica di Roma Capitale su dati del Dipartimento Servizi Educativi e Scolastici - Dati MESIS aggiornati al 07.09.2023 (per l'a.e. 2022/2023)

Segue Graf.5.10 - Iscritti agli asili nido per tipologia di struttura. Roma. Anni educativi dal 2015/2016 al 2022/2023

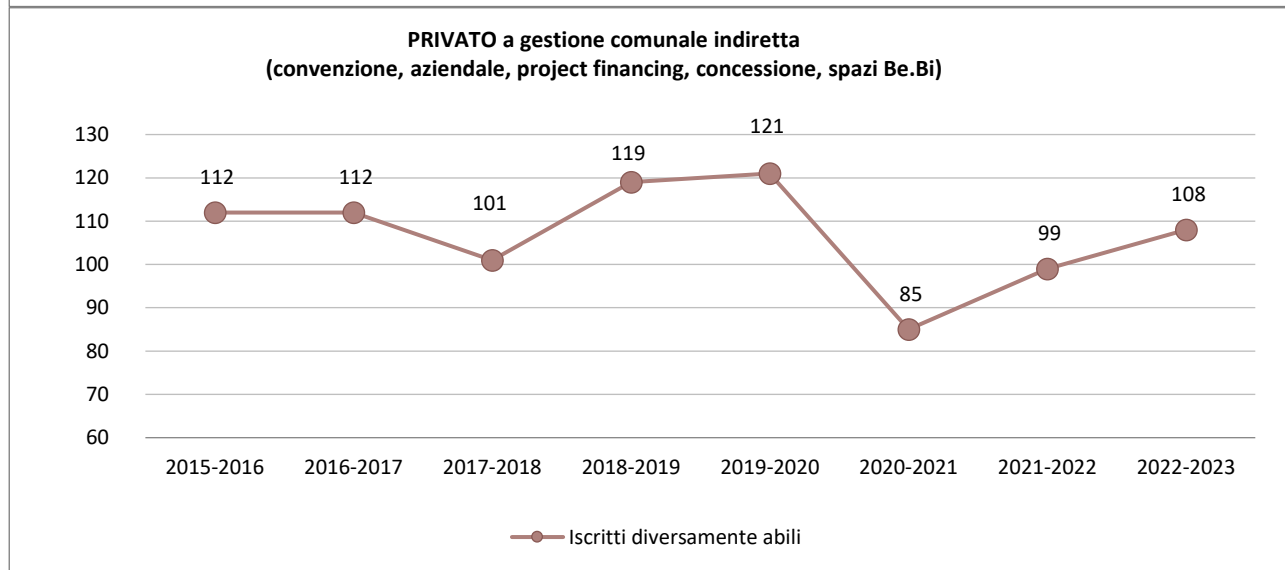
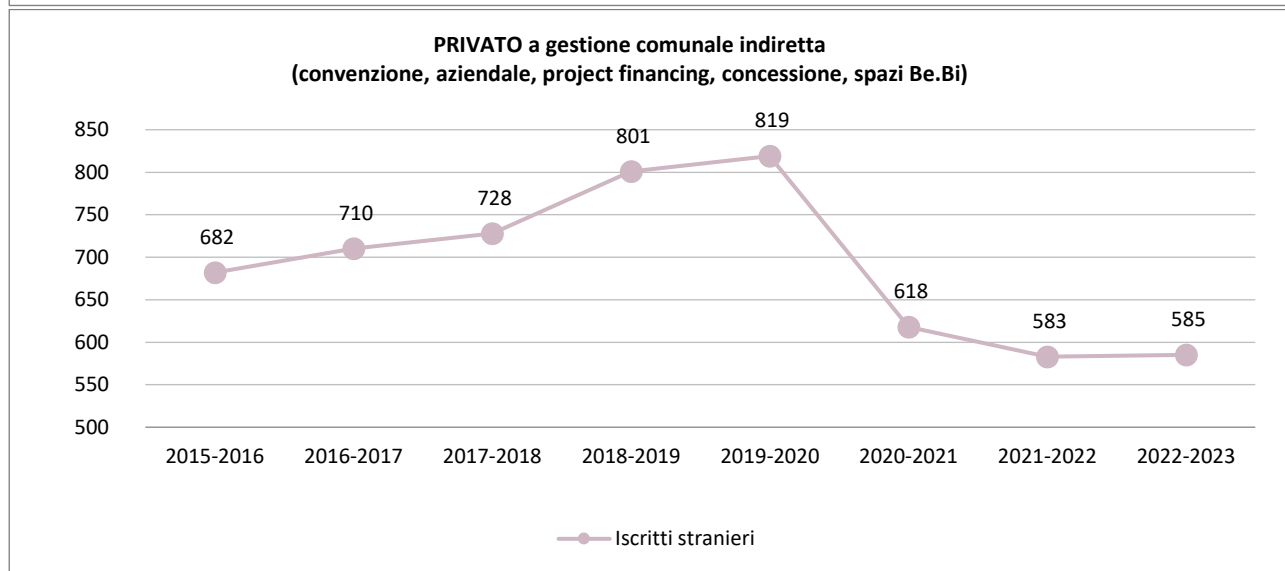
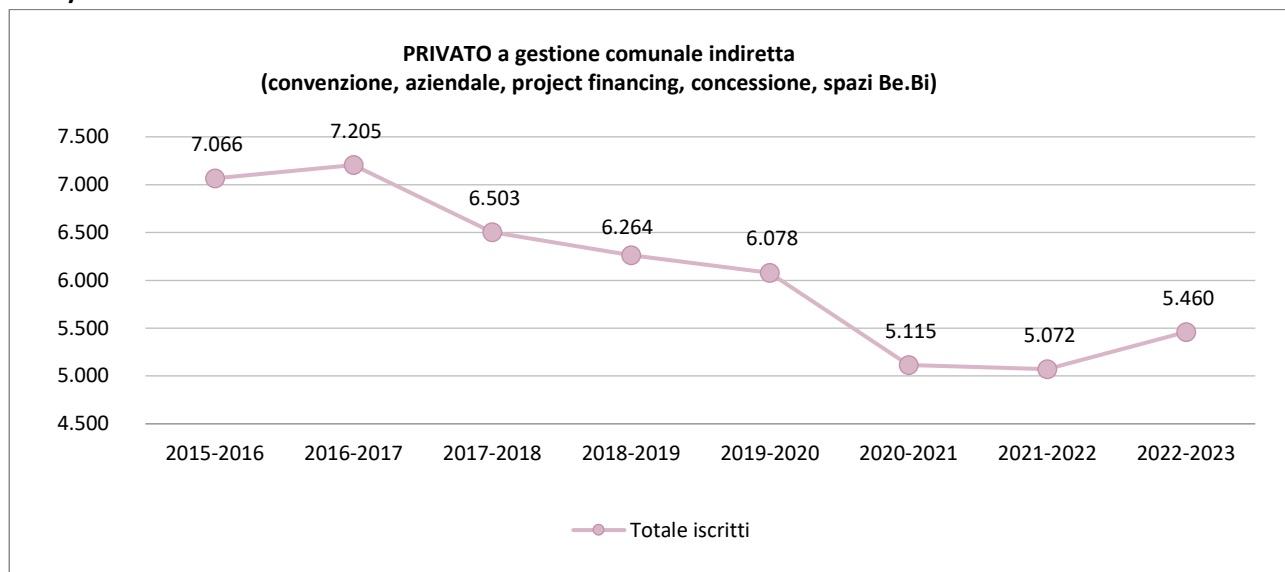

Fonte: Elaborazioni Ufficio di Statistica di Roma Capitale su dati del Dipartimento Servizi Educativi e Scolastici - Dati MESIS aggiornati al 07.09.2023 (per l'a.e. 2022/2023)

Tab.5.8 - Domande e bambini in lista di attesa negli asili nido per municipio. Roma. Anno educativo 2022/2023

Municipio	Domande valide pervenute	Lista d'attesa iniziale	Lista attesa attuale (finale)	Domande soddisfatte	Livello di soddisfazione della domanda
I	512	135	7	128	94,8
II	681	189	38	151	79,9
III	1.008	274	30	244	89,1
IV	710	68	1	67	98,5
V	1.157	388	113	275	70,9
VI	1.107	325	159	166	51,1
VII	1.507	520	91	429	82,5
VIII	585	136	31	105	77,2
IX	869	99	1	98	99,0
X	955	179	21	158	88,3
XI	679	176	32	144	81,8
XII	559	181	10	171	94,5
XIII	594	97	15	82	84,5
XIV	795	227	62	165	72,7
XV	612	310	128	182	58,7
Totali	12.330	3.304	739	2.565	77,6

Fonte: Elaborazioni Ufficio di Statistica di Roma Capitale su dati del Dipartimento Servizi Educativi e Scolastici - Dati MESIS aggiornati al 07.09.2023

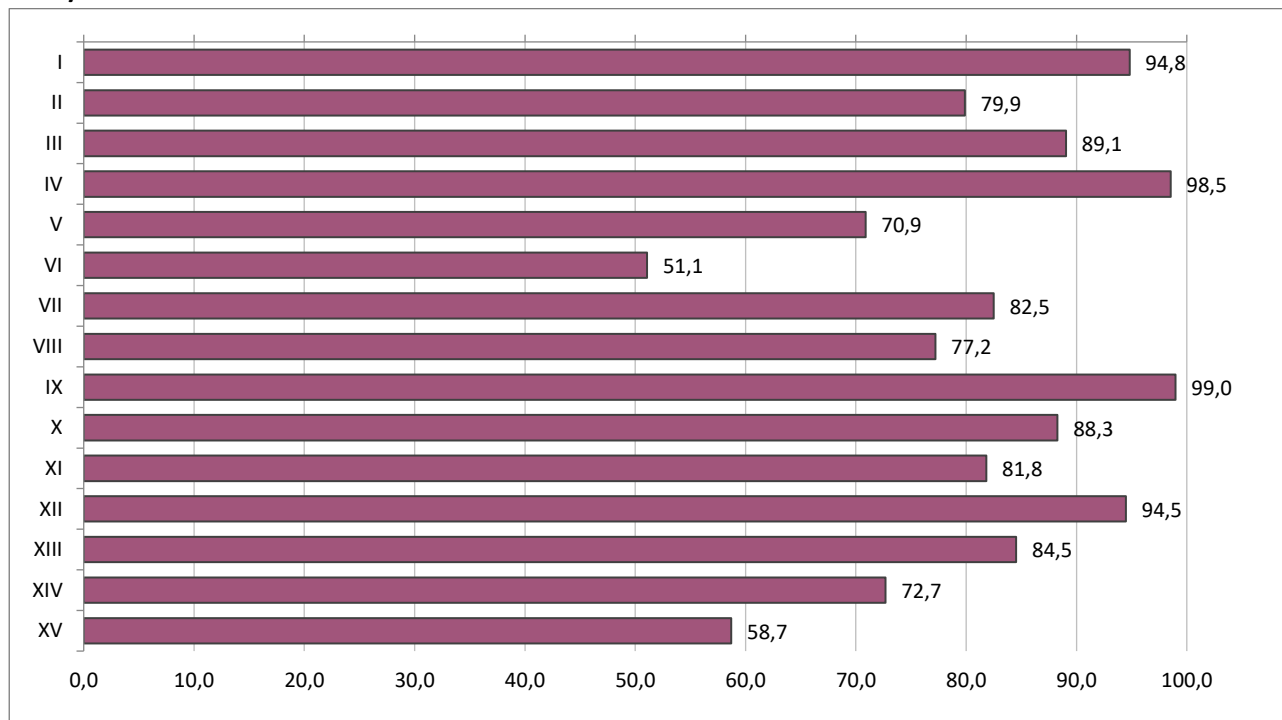
Graf.5.11 - Livello di soddisfazione della domanda negli asili nido per municipio. Roma. Anno educativo 2022/2023

Fonte: Elaborazioni Ufficio di Statistica di Roma Capitale su dati del Dipartimento Servizi Educativi e Scolastici - Dati MESIS aggiornati al 07.09.2023

Graf.5.12 - Domande presentate dalle famiglie e liste di attesa negli asili nido. Roma. Anni educativi dal 2011/2012 al 2022/2023

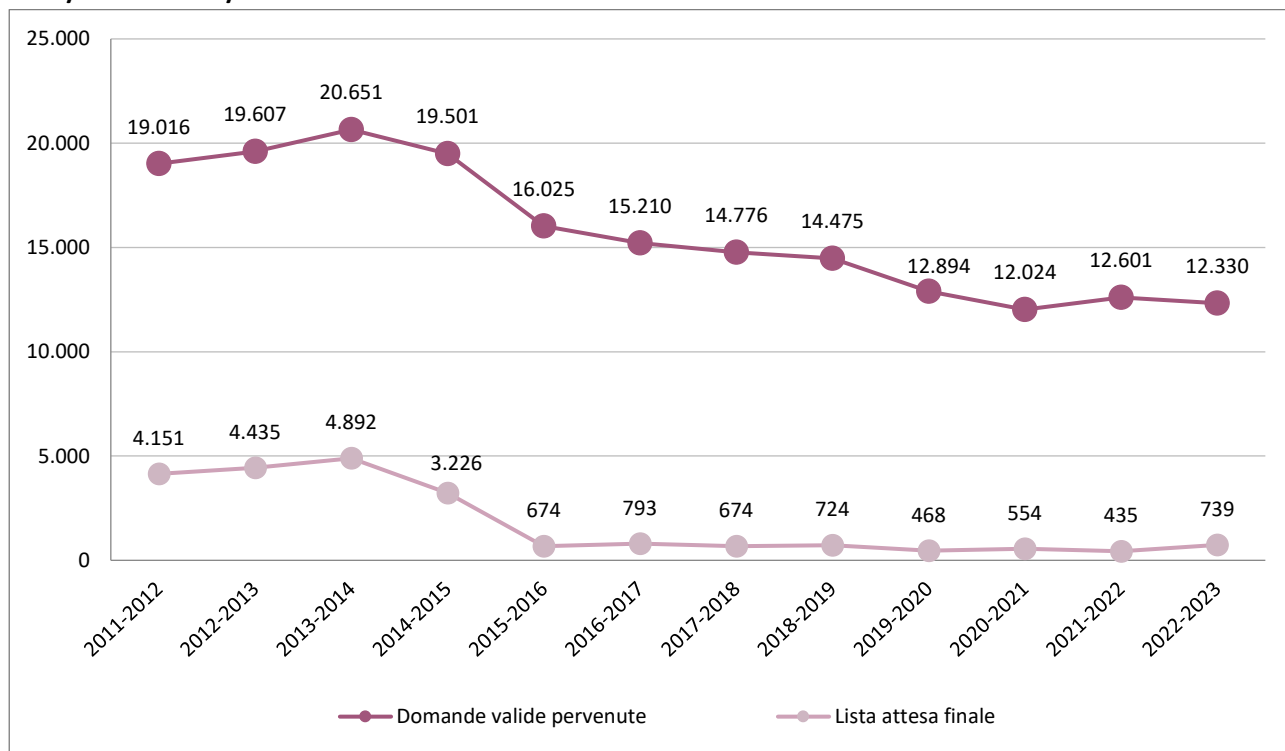

Fonte: Elaborazioni Ufficio di Statistica di Roma Capitale su dati del Dipartimento Servizi Educativi e Scolastici - Dati MESIS aggiornati al 07.09.2023 (per l'a.e 2022/2023)

Servizi sociali

Tab.5.9 - Centri di accoglienza per immigrati, rifugiati e richiedenti asilo: principali indicatori. Roma. Anni 2018-2022

Indicatore	2018	2019	2020	2021	2022	var.% 2022 vs 2021
Numero centri di accoglienza per immigrati, rifugiati e richiedenti asilo	41	49	50	60	83	38,3%
Numero ospiti accolti nei Centri di accoglienza per rifugiati e richiedenti asilo	2.950	2.658	1.951	2.041	2.816	38,0%

Fonte: Elaborazione ufficio di Statistica di Roma Capitale su dati Ragioneria Generale - Relazione al Rendiconto

Tab.5.10 - Numero dei pernottamenti autorizzati e numero dei pasti autorizzati per municipio. Roma. Anni 2018-2022

Municipio	Numero pernottamenti autorizzati dal municipio						Numero pasti autorizzati nelle mense sociali dal municipio					
	2018	2019	2020	2021	2022	var.% 2022 vs 2021	2018	2019	2020	2021	2022	var.% 2022 vs 2021
I	20.973	21.050	21.031	9.747	6.280	-35,6%	115.868	77.885	82.269	131.013	44.040	-66,4%
II	3.200	27.375	30.000	31.000	18.250	-41,1%	14.500	59.875	61.000	62.000	62.000	0,0%
III	3.016	2.567	1.823	-	81	-	28.726	31.022	4.608	11.017	10.359	-6,0%
IV	3.240	3.060	2.190	1.800	1.210	-32,8%	28.890	15.840	17.280	6.300	5.250	-16,7%
V	9.486	9.437	8.700	8.350	5.791	-30,6%	53.638	52.789	53.450	52.950	50.414	-4,8%
VI	2.139	1.900	2.328	1.294	867	-33,0%	31.996	29.267	26.646	15.411	13.808	-10,4%
VII	16.439	17.550	17.640	15.660	14.400	-8,0%	74.625	93.068	92.970	89.460	86.760	-3,0%
VIII	970	955	1.095	1.450	1.450	0,0%	9.751	9.830	9.855	9.720	9.720	0,0%
IX	3.000	1.767	-	-	41	0,0%	8.125	7.001	6.935	7.005	2.377	-66,1%
X	6.700	6.700	4	1.816	1.660	-8,6%	53.000	53.100	67	12	17	41,7%
XI	2.708	3.617	3.294	365	245	-32,9%	3.642	5.281	14.274	3.650	3.301	-9,6%
XII	2.150	1.980	2.150	2.120	1.500	-29,2%	5.680	5.850	5.680	5.740	5.750	0,2%
XIII	1.130	1.120	1.095	730	941	28,9%	21.700	21.630	20.075	20.649	19.678	-4,7%
XIV	1.960	1.460	1.825	1.875	5.925	216,0%	54.000	75.000	55.845	51.486	49.065	-4,7%
XV	744	867	933	896	1.095	22,2%	9.850	11.693	10.916	14.917	16.279	9,1%
Totale	77.855	101.405	94.108	77.103	59.736	-22,5%	513.991	549.131	461.870	481.330	378.818	-21,3%

Fonte: Elaborazione ufficio di Statistica di Roma Capitale su dati Ragioneria Generale - Relazione al Rendiconto

Nota: i dati del Mun. II relativi alle annualità 2017-2018 si riferiscono solamente al Mun. ex II, mentre non risultano inseriti i dati dell'ex III

Graf.5.13 - Pernottamenti autorizzati dal Municipio. Roma. Anni 2018-2022

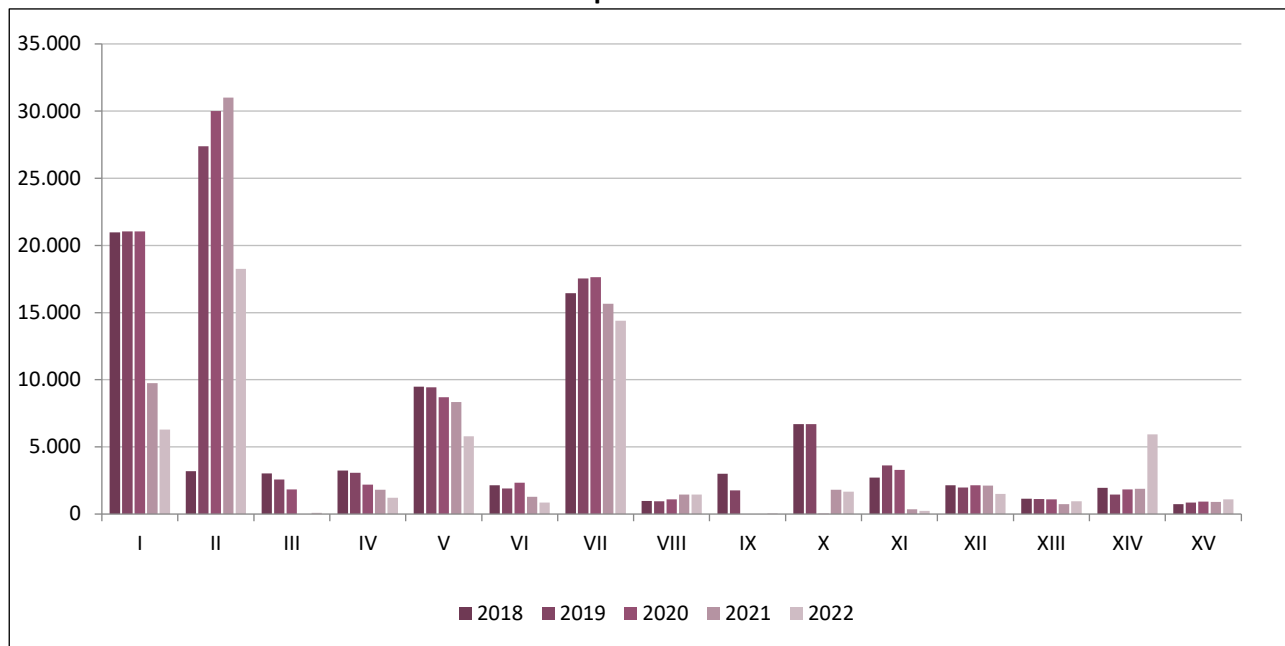

Fonte: Elaborazione ufficio di Statistica di Roma Capitale su dati Ragioneria Generale - Relazione al Rendiconto

Graf.5.14 - Pasti autorizzati nelle mense sociali dal Municipio. Roma. Anni 2018-2022

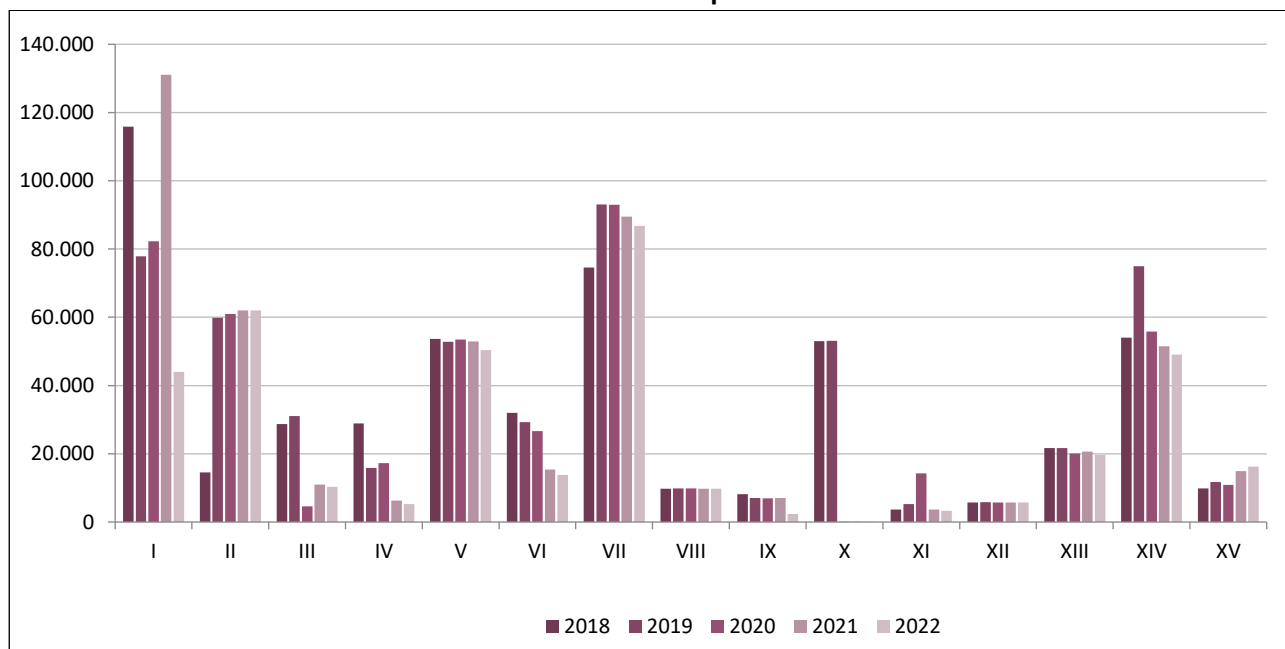

Fonte: Elaborazione ufficio di Statistica di Roma Capitale su dati Ragioneria Generale - Relazione al Rendiconto

Tab.5.11 - Anziani che usufruiscono dei servizi sociali forniti dai municipi. Roma. Anno 2022

Municipio	Centri anziani			Numero anziani partecipanti ai soggiorni di vacanza	Numero dei partecipanti effettivi ai soggiorni anziani organizzati
	Numero	Iscritti			
		v.a.	% su pop. 55 anni e oltre		
I	12	4.040	5,7	154	-
II	6	3.067	4,5	150	38
III	13	5.526	6,9	150	-
IV	11	4.300	6,3	100	-
V	16	6.000	6,7	200	100
VI	12	4.781	6,5	75	-
VII	14	5.000	4,0	100	-
VIII	8	5.050	9,4	110	-
IX	11	5.203	7,6	160	-
X	9	6.423	7,7	200	-
XI	8	2400	4,2	21	21
XII	6	2.862	4,9	68	-
XIII	8	3.379	6,6	33	-
XIV	9	4.341	6,0	133	-
XV	8	3.000	5,1	170	-
Totale	143	62.972	5,8	1.824	159

Fonte: Elaborazione ufficio di Statistica di Roma Capitale su dati Ragioneria Generale - Relazione al Rendiconto

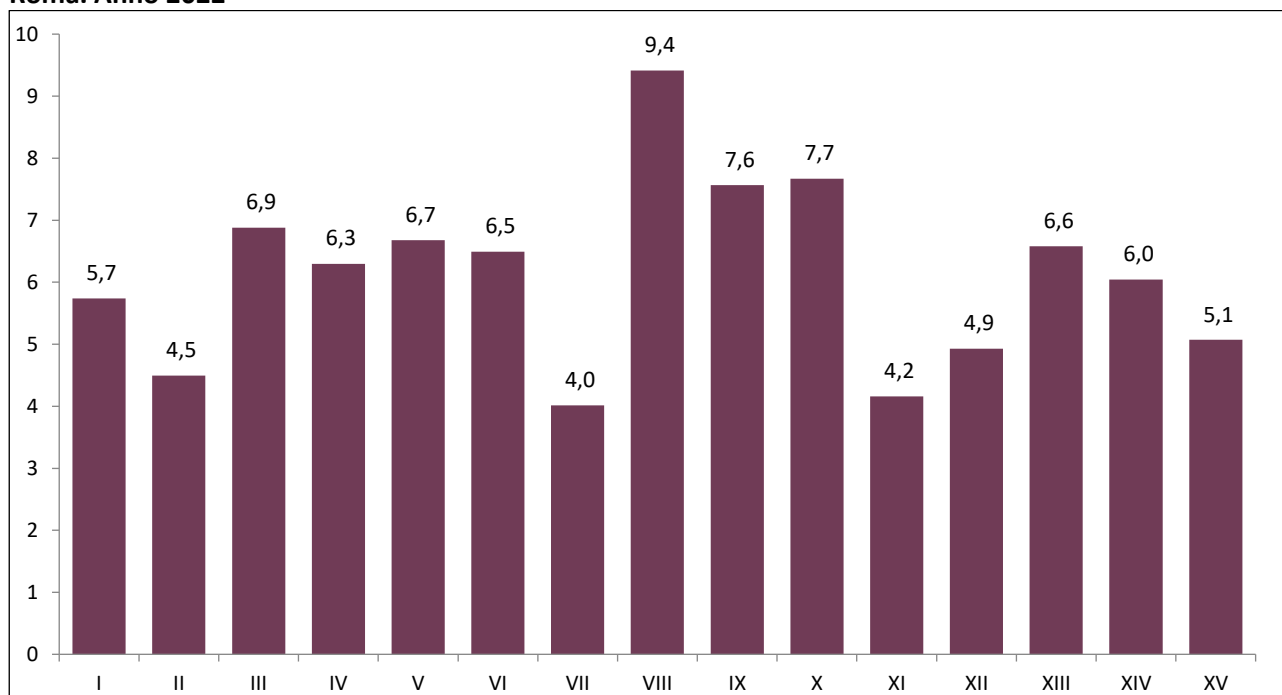
Graf.5.15 - Percentuale di iscritti nei centri anziani sulla popolazione maggiore di 55 anni per municipio. Roma. Anno 2022

Fonte: Elaborazione ufficio di Statistica di Roma Capitale su dati Ragioneria Generale - Relazione al Rendiconto

Tab.5.12 - Anziani che usufruiscono di assistenza fornita dai municipi per tipologia. Roma. Anno 2022

Municipio	Anziani per tipologia di assistenza							Centri diurni anziani fragili	
	Indigenti con contributo retta	Economica	Domiciliare (SAISA)	Con pacchetto famiglia	Domiciliare Alzheimer	Con dimissioni protette	TOTALE	Numero	Utenti
I	23	65	251	2	18	15	374	2	40
II	27	120	269	4	-	33	453	2	56
III	3	109	271	5	24	-	412	-	-
IV	4	-	189	-	-	22	215	-	-
V	27	165	340	-	-	23	555	2	44
VI	2	12	238	12	-	39	303	1	56
VII	59	120	305	-	-	85	569	1	16
VIII	6	150	301	-	-	31	488	-	-
IX	4	13	132	18	-	10	177	1	50
X	3	15	183	-	22	-	223	1	12
XI	30	141	197	4	-	-	372	1	17
XII	13	64	134	-	30	20	261	1	15
XIII	9	13	185	-	-	-	207	-	-
XIV	5	56	298	10	-	-	369	-	-
XV	-	44	95	5	-	-	144	-	-
Totale	215	1.087	3.388	60	94	278	5.122	12	306

Fonte: Elaborazione ufficio di Statistica di Roma Capitale su dati Ragioneria Generale - Relazione al Rendiconto

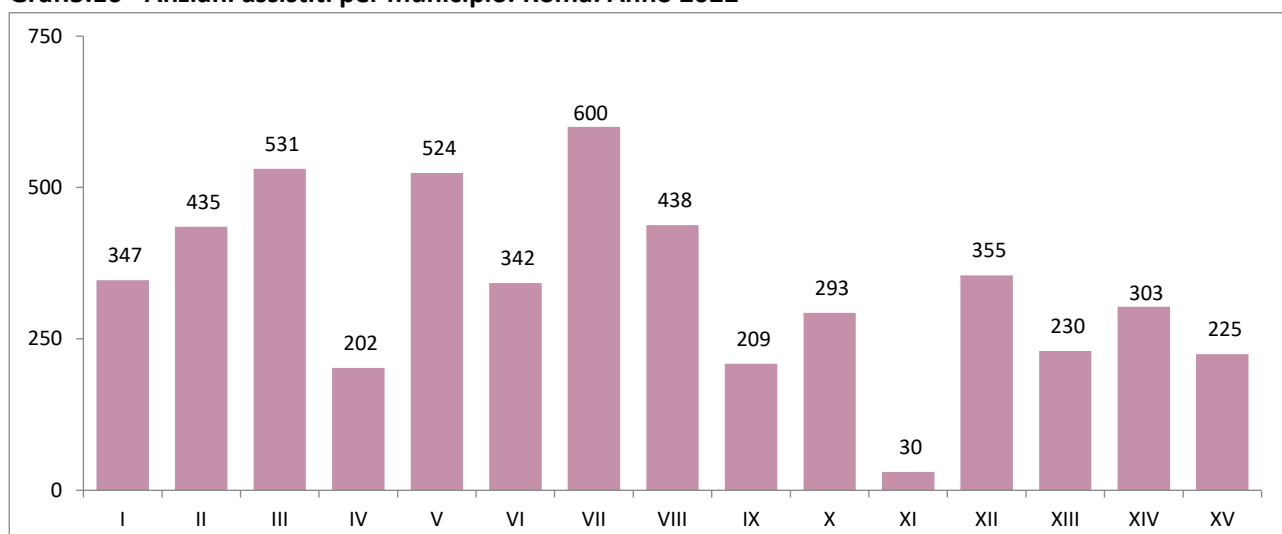
Graf.5.16 - Anziani assistiti per municipio. Roma. Anno 2022

Fonte: Elaborazione ufficio di Statistica di Roma Capitale su dati Ragioneria Generale - Relazione al Rendiconto

Tab.5.13 - Case di Riposo e Comunità di accoglienza: principali indicatori. Roma. Anni 2018-2022

Indicatore		2018	2019	2020	2021	2022	var.% 2022 vs 2021
Case di riposo gestite dal Comune	posti letto	167	167	167	167	167	-
	assistiti effettivi	167	139	137	149	154	3,4
	richieste assistenza nell'anno (ospiti)	192	194	98	N.D.	N.D.	-
	assistiti entrati nell'anno	12	6	3	32	42	31,3
Comunità di Accoglienza gestite dal Comune	posti letto	48	46	46	46	N.D.	-
	assistiti effettivi	40	35	33	31	N.D.	-

Fonte: Elaborazione ufficio di Statistica di Roma Capitale su dati Ragioneria Generale - Relazione al Rendiconto

Tab.5.14 - Percentuale di iscritti nei centri sociali sulla popolazione di 55 anni e oltre per municipio. Roma. Anni 2018-2022

Municipio	Numero iscritti centri sociali per anziani / Popolazione 55 anni e più				
	2018	2019	2020	2021	2022
I	4,5	5,4	4,5	4,8	5,7
II	4,5	5,2	4,3	4,5	4,5
III	6,8	6,7	5,3	6,4	6,9
IV	8,1	7,4	6,9	8,2	6,3
V	7,7	7,7	6,0	7,1	6,7
VI	6,6	6,3	5,6	6,4	6,5
VII	4,2	4,3	3,5	4,0	4,0
VIII	8,9	9,6	7,9	9,4	9,4
IX	6,8	7,0	5,7	6,9	7,6
X	9,5	9,4	7,2	6,5	7,7
XI	4,3	4,3	3,4	4,2	4,2
XII	3,6	4,8	2,9	4,4	4,9
XIII	9,4	6,9	5,5	6,6	6,6
XIV	6,7	6,7	5,5	6,9	6,0
XV	5,6	5,5	4,2	5,1	5,1
Totale	6,4	6,4	5,2	6,0	5,8

Fonte: Elaborazione ufficio di Statistica di Roma Capitale su dati Ragioneria Generale - Relazione al Rendiconto

Graf.5.17 - Percentuale di iscritti nei centri sociali sulla popolazione di 55 anni e oltre per municipio. Roma. Anni 2018-2022

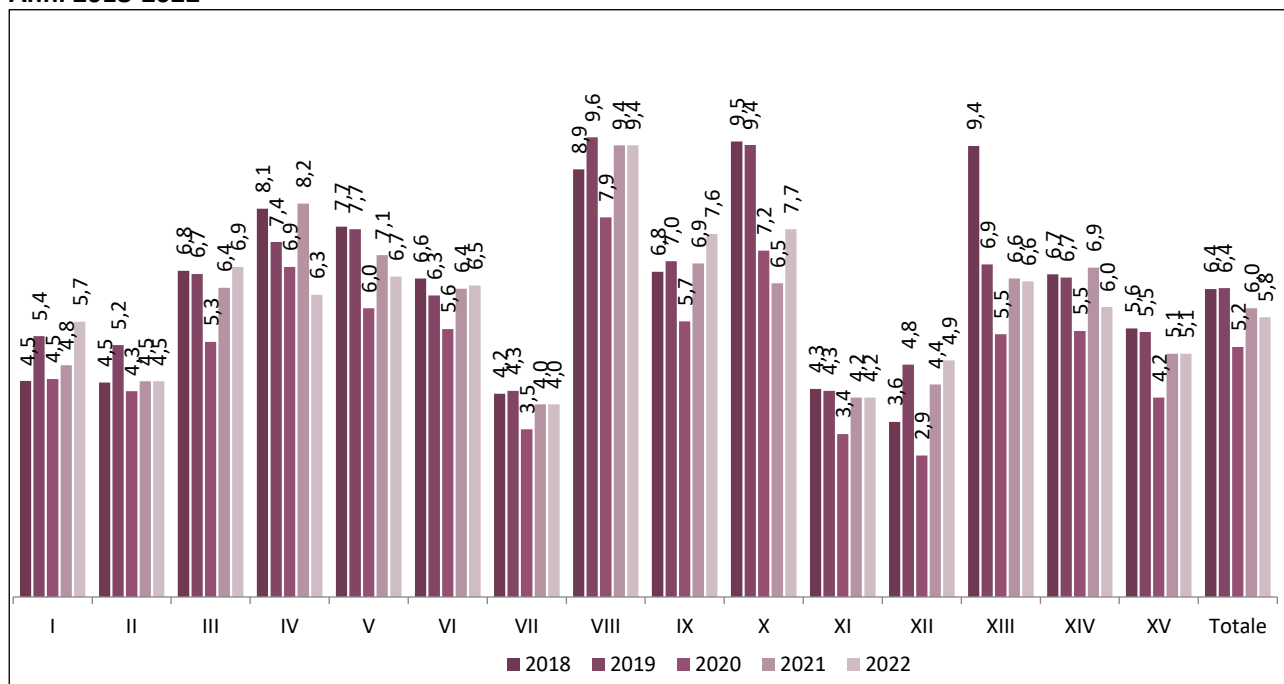

Fonte: Elaborazione ufficio di Statistica di Roma Capitale su dati Ragioneria Generale - Relazione al Rendiconto

Tab.5.15 - Numero di iscritti nei centri sociali anziani per municipio. Roma. Anni 2018-2022

Municipio	Numero iscritti centri sociali per anziani					
	2018	2019	2020	2021	2022	var.% 2022 vs 2021
I	3.068	3.722	3.800	3.400	4.040	18,8
II	2.964	3.500	3.500	3.067	3.067	0,0
III	5.280	5.264	5.115	5.176	5.526	6,8
IV	5.354	4.925	5.597	5.597	4.300	-23,2
V	6.751	6.745	6.539	6.400	6.000	-6,3
VI	4.902	4.703	5.481	4.733	4.781	1,0
VII	4.900	5.000	5.000	5.000	5.000	0,0
VIII	4.647	5.023	5.050	5.050	5.050	0,0
IX	4.358	4.552	4.778	4.778	5.203	8,9
X	7.374	7.420	7.420	5.476	6.423	17,3
XI	2.400	2.400	2.400	2.400	2400	0,0
XII	2.040	2.728	2.046	2.574	2.862	11,2
XIII	4.615	3.437	3.421	3.409	3.379	-0,9
XIV	4.562	4.570	4.834	4.935	4.341	-12,0
XV	3.100	3.100	3.000	3.000	3.000	0,0
Totale	66.315	67.089	67.981	64.995	62.972	-3,1

Fonte: Elaborazione ufficio di Statistica di Roma Capitale su dati Ragioneria Generale - Relazione al Rendiconto

Tab.5.16 - Numero di anziani partecipanti ai soggiorni di vacanza per municipio. Roma. Anni 2018-2022

Municipio	Numero anziani partecipanti ai soggiorni cittadini di vacanza					
	2018	2019	2020	2021	2022	var.% 2022 vs 2021
I	250	250	153	168	154	-8,3
II	-	50	150	150	150	0,0
III	150	-	125	125	150	20,0
IV	976	180	100	100	100	0,0
V	465	300	-	-	200	-
VI	220	600	-	-	75	-
VII	100	100	96	100	100	0,0
VIII	-	-	-	-	110	-
IX	200	200	81	81	160	97,5
X	-	-	-	-	200	-
XI	-	90	-	-	21	-
XII	-	-	-	-	68	-
XIII	-	-	-	-	33	-
XIV	-	-	-	-	133	-
XV	-	150	-	-	170	-
Totale	2.361	1.920	705	724	1.824	151,9

Fonte: Elaborazione ufficio di Statistica di Roma Capitale su dati Ragioneria Generale - Relazione al Rendiconto

Tab.5.17 - Minori di 18 anni che usufruiscono di assistenza fornita dai municipi per tipologia. Roma. Anno 2022

Municipio	Minori per tipologia di assistenza					Centri diurni	
	Economica	In struttura residenziale 0 - 3 anni	In struttura residenziale > di 3 anni	Domiciliare	Totale	Numero	Utenti
I	40	9	37	89	175	6	597
II	45	1	45	99	190	5	800
III	113	6	74	152	345	1	79
IV	-	9	36	58	103	-	-
V	185	18	151	124	478	7	112
VI	103	19	141	132	395	3	627
VII	162	14	79	86	341	5	860
VIII	222	6	21	46	295	5	865
IX	57	4	57	46	164	7	426
X	29	10	103	211	353	2	1.477
XI	337	5	51	59	-	-	-
XII	153	4	26	40	223	-	-
XIII	51	3	58	88	200	-	-
XIV	-	12	61	56	129	1	-
XV	61	4	26	94	185	1	-
Totale	1.221	119	915	1.321	3.576	43	5.843

Fonte: Elaborazione ufficio di Statistica di Roma Capitale su dati Ragioneria Generale - Relazione al Rendiconto

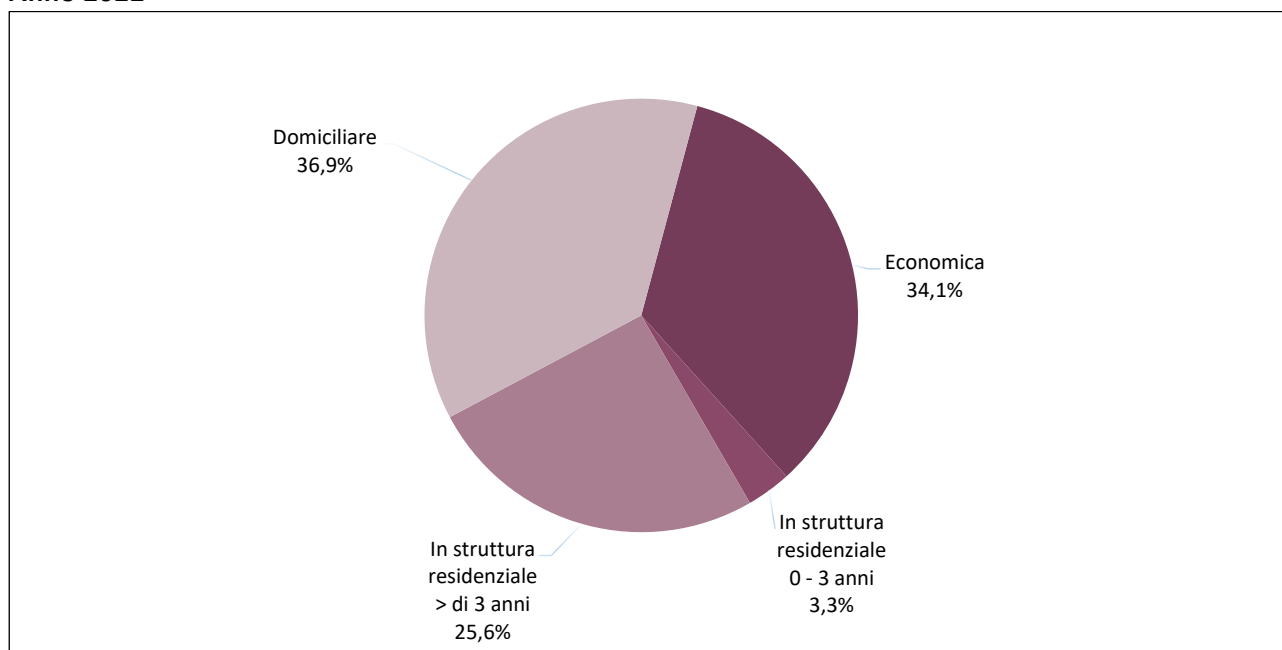
Graf.5.18 - Minori di 18 anni che usufruiscono di assistenza fornita dai municipi per tipologia. Roma. Anno 2022

Fonte: Elaborazione ufficio di Statistica di Roma Capitale su dati Ragioneria Generale - Relazione al Rendiconto

Tab.5.18 - Centri di pronta accoglienza e strutture residenziali di seconda accoglienza: principali indicatori. Roma. Anni 2018-2022

Descrizione Indicatore	2018	2019	2020	2021	2022	var.% 2022 vs 2021
Centri di Pronta Accoglienza (CPA) per minori 0 / 6 anni in convenzione	4	4	4	4	4	0,0
Centri Pronta Accoglienza (CPA) adolescenti e preadolescenti in convenzione.	12	9	7	7	9	28,6
Centri Pronta Accoglienza (CPA) adolescenti e preadolescenti in convenzione: posti disponibili	156	104	82	60	54	-10,0
Inserimenti nei Centri Pronta Accoglienza adolescenti e preadolescenti (flussi annuali)	1.345	456	430	845	950	12,4
Minori accolti nei Centri Pronta Accoglienza (CPA)	698	333	430	905	1.800	98,9

Fonte: Elaborazione ufficio di Statistica di Roma Capitale su dati Ragioneria Generale - Relazione al Rendiconto

Tab.5.19 - Minori 0-3 e minori con età superiore ai 3 anni assistiti in strutture residenziali per municipio. Roma. Anni 2018-2022

Municipio	Minori (0-3 anni) assistiti in strutture residenziali						Minori con età superiore ai 3 anni assistiti in strutture residenziali					
	2018	2019	2020	2021	2022	var.% 2022 vs 2021	2018	2019	2020	2021	2022	var.% 2022 vs 2021
I	6	8	4	3	9	200%	26	24	26	35	37	6%
II	-	-	1	1	1	0%	29	34	54	62	45	-27%
III	4	3	4	5	6	20%	52	41	45	46	74	61%
IV	9	7	5	4	9	125%	52	43	47	50	36	-28%
V	11	15	1	-	18	0%	120	40	75	86	151	76%
VI	7	20	15	17	19	12%	98	136	97	105	141	34%
VII	7	5	10	10	14	40%	74	75	80	83	79	-5%
VIII	6	4	4	7	6	-14%	36	39	42	52	21	-60%
IX	2	14	14	10	4	-60%	51	54	54	64	57	-11%
X	9	6	5	3	10	233%	104	98	80	90	103	14%
XI	7	6	4	8	5	-38%	31	40	46	49	51	4%
XII	4	5	1	-	4	0%	23	30	27	30	26	-13%
XIII	10	9	6	4	3	-25%	55	62	65	62	58	-6%
XIV	9	10	7	8	12	50%	46	54	58	61	61	0%
XV	4	4	5	6	4	-33%	26	28	31	29	26	-10%
Totale	95	116	86	86	119	38%	823	798	827	904	915	1%

Fonte: Elaborazione ufficio di Statistica di Roma Capitale su dati Ragioneria Generale - Relazione al Rendiconto

Tab.5.20 - Minori in lista SISMIF e minori in assistenza domiciliare per municipio. Roma. Anni 2018-2022

Municipio	Minori in lista d'attesa SISMIF						Minori in assistenza domiciliare					
	2018	2019	2020	2021	2022	var.% 2022 vs 2021	2018	2019	2020	2021	2022	var.% 2022 vs 2021
I	5	1	15	5	15	200%	72	84	77	81	89	10%
II	-	-	-	-	12	0%	91	107	101	95	99	4%
III	18	-	3	-	-	0%	94	87	106	90	152	69%
IV	24	26	35	24	10	-58%	43	42	37	37	58	57%
V	27	25	42	36	-	-100%	124	132	113	115	124	8%
VI	72	101	111	124	212	71%	102	86	71	91	132	45%
VII	24	25	2	10	24	140%	66	80	73	80	86	8%
VIII	14	6	8	23	9	-61%	41	64	71	76	46	-39%
IX	14	24	9	27	-	-100%	53	58	69	58	46	-21%
X	21	6	40	6	50	733%	74	182	171	197	211	7%
XI	18	22	31	27	0	-100%	79	79	56	41	59	44%
XII	-	-	2	-	-	0%	42	42	31	40	40	0%
XIII	10	20	15	10	13	30%	52	51	65	85	88	4%
XIV	12	52	64	52	61	17%	30	29	31	36	56	56%
XV	33	20	21	21	20	-5%	37	47	66	52	94	81%
Totale	292	328	398	365	426	17%	1.000	1.170	1.138	1.174	1.321	13%

Fonte: Elaborazione ufficio di Statistica di Roma Capitale su dati Ragioneria Generale - Relazione al Rendiconto

Graf.5.19 - Numero di minori in assistenza domiciliare per municipio. Roma. Anni 2018-2022

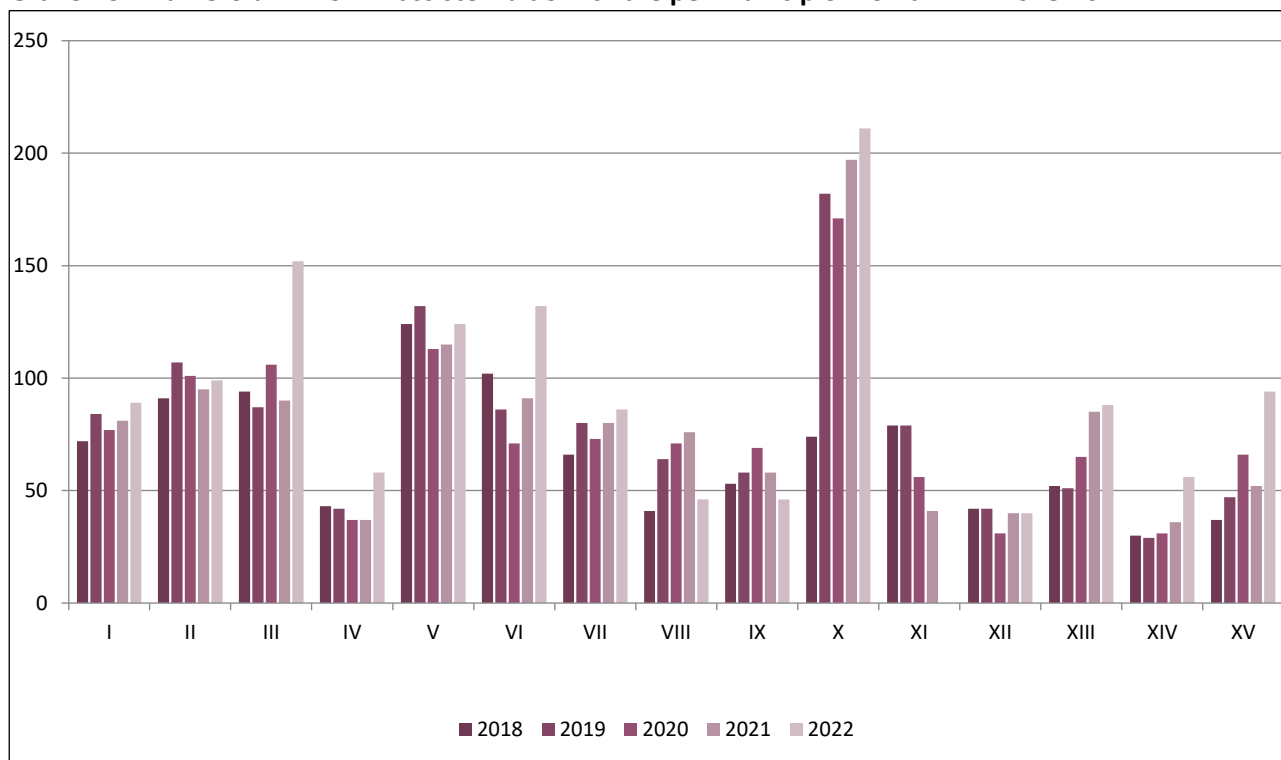

Fonte: Elaborazione ufficio di Statistica di Roma Capitale su dati Ragioneria Generale - Relazione al Rendiconto

Tab.5.21 - Indagini a richiesta della magistratura e affidamenti familiari per municipio di Roma. Anni 2018-2022

Municipio	Numero indagini a richiesta della magistratura (per adozioni)						Numero totale affidamenti familiari					
	2018	2019	2020	2021	2022	var.% 2022 vs 2021	2018	2019	2020	2021	2022	var.% 2022 vs 2021
I	15	18	13	20	41	105,0	17	18	13	9	9	0,0
II	18	31	14	25	18	-28,0	14	15	15	15	15	0,0
III	90	56	160	170	40	-76,5	30	27	30	22	20	-9,1
IV	20	20	28	29	32	10,3	31	27	30	31	36	16,1
V	6	6	3	3	5	66,7	50	48	50	49	47	-4,1
VI	27	28	28	25	4	-84,0	79	81	68	62	82	32,3
VII	20	18	26	38	24	-36,8	42	34	34	34	30	-11,8
VIII	49	32	41	47	29	-38,3	24	13	21	21	24	14,3
IX	49	50	50	38	45	18,4	28	27	41	30	33	10,0
X	51	27	47	47	64	36,2	51	65	55	51	56	9,8
XI	29	15	16	15	18	20,0	25	33	25	21	22	4,8
XII	30	20	20	12	22	83,3	21	21	20	18	12	-33,3
XIII	13	13	10	10	12	20,0	7	12	20	25	37	48,0
XIV	20	27	14	16	10	-37,5	15	23	22	28	23	-17,9
XV	5	4	2	7	7	0,0	25	36	23	21	22	4,8
Totale	442	365	472	502	371	-26,1	459	480	467	437	468	7,1

Fonte: Elaborazione ufficio di Statistica di Roma Capitale su dati Ragioneria Generale - Relazione al Rendiconto

Tab.5.22 - Utenti che hanno usufruito di assistenza economica fornita dai municipi. Roma. Anno 2022

Municipio	Assistenza economica			
	Adulti		Malati di AIDS	
	v.a.	%	v.a.	%
I	66	4,5	43	9,8
II	164	11,1	-	-
III	172	11,7	-	-
IV	12	0,8	-	-
V	189	12,8	-	-
VI	20	1,4	92	21,1
VII	145	9,8	77	17,6
VIII	58	3,9	19	4,3
IX	60	4,1	33	7,6
X	87	5,9	39	8,9
XI	157	10,6	37	8,5
XII	127	8,6	32	7,3
XIII	74	5,0	36	8,2
XIV	116	7,9	43	9,8
XV	29	2,0	23	5,3
Totale	1.476	100,0	437	108,5

Fonte: Elaborazione ufficio di Statistica di Roma Capitale su dati Ragioneria Generale - Relazione al Rendiconto

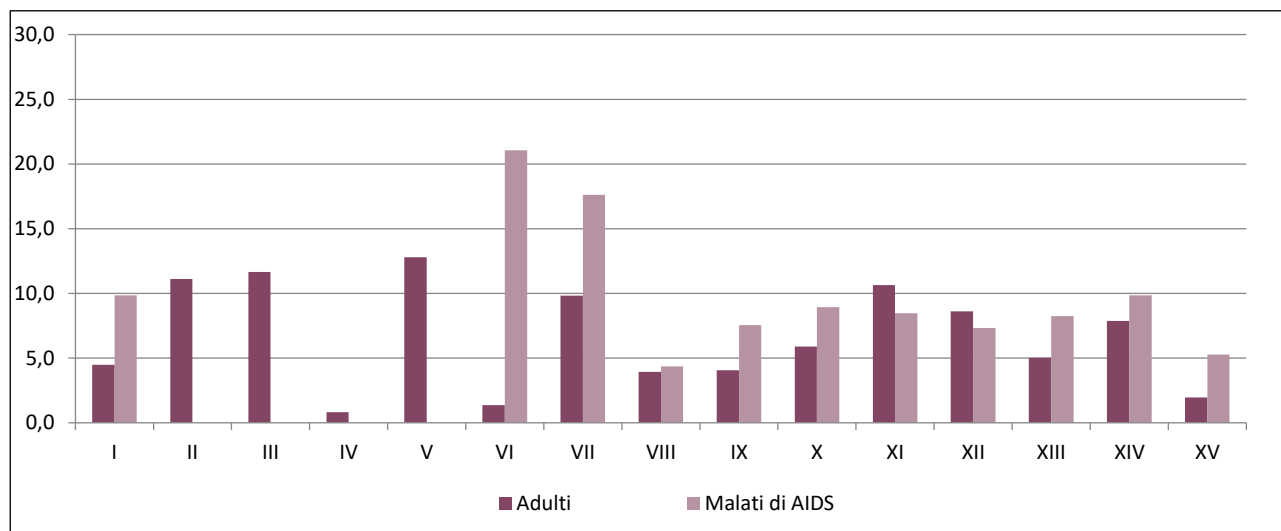
Graf.5.20 - Utenti che hanno usufruito di assistenza economica fornita dai municipi per tipologia (%). Roma. Anno 2022

Fonte: Elaborazione ufficio di Statistica di Roma Capitale su dati Ragioneria Generale - Relazione al Rendiconto

Tab.5.23 - Utenti diversamente abili che usufruiscono dei servizi erogati dai municipi per tipo di assistenza. Roma. Anno 2022

Municipio	Diversamente abili per tipologia di assistenza				Centri diurni		Utenti di tirocini formativi, corsi professionali, ecc.	Diversamente abili assistiti nelle scuole
	Alla persona SAISH (diretta e indiretta)	In assistenza mista alla persona	Assistiti con pacchetto aggiuntivo e/o di emergenza	Alunni iscritti al servizio di trasporto scolastico	Numero	Utenti		
I	379	9	5	23	-	-	2	433
II	374	8	-	36	1	10	27	298
III	646	2	47	62	1	22	-	604
IV	393	19	3	85	-	-	-	544
V	541	3	-	60	4	134	-	733
VI	793	1	4	138	3	87	-	972
VII	873	15	-	91	3	126	-	980
VIII	422	5	-	31	-	-	-	302
IX	395	1	-	64	1	10	-	680
X	423	13	-	81	1	36	-	630
XI	265	4	-	51	-	-	-	314
XII	405	-	-	41	-	-	-	302
XIII	254	1	-	48	1	30	-	467
XIV	358	-	-	82	-	-	-	412
XV	275	1	-	68	2	45	2	462
Totale	6.796	82	59	910	17	500	31	8.133

Fonte: Elaborazione ufficio di Statistica di Roma Capitale su dati Ragioneria Generale - Relazione al Rendiconto

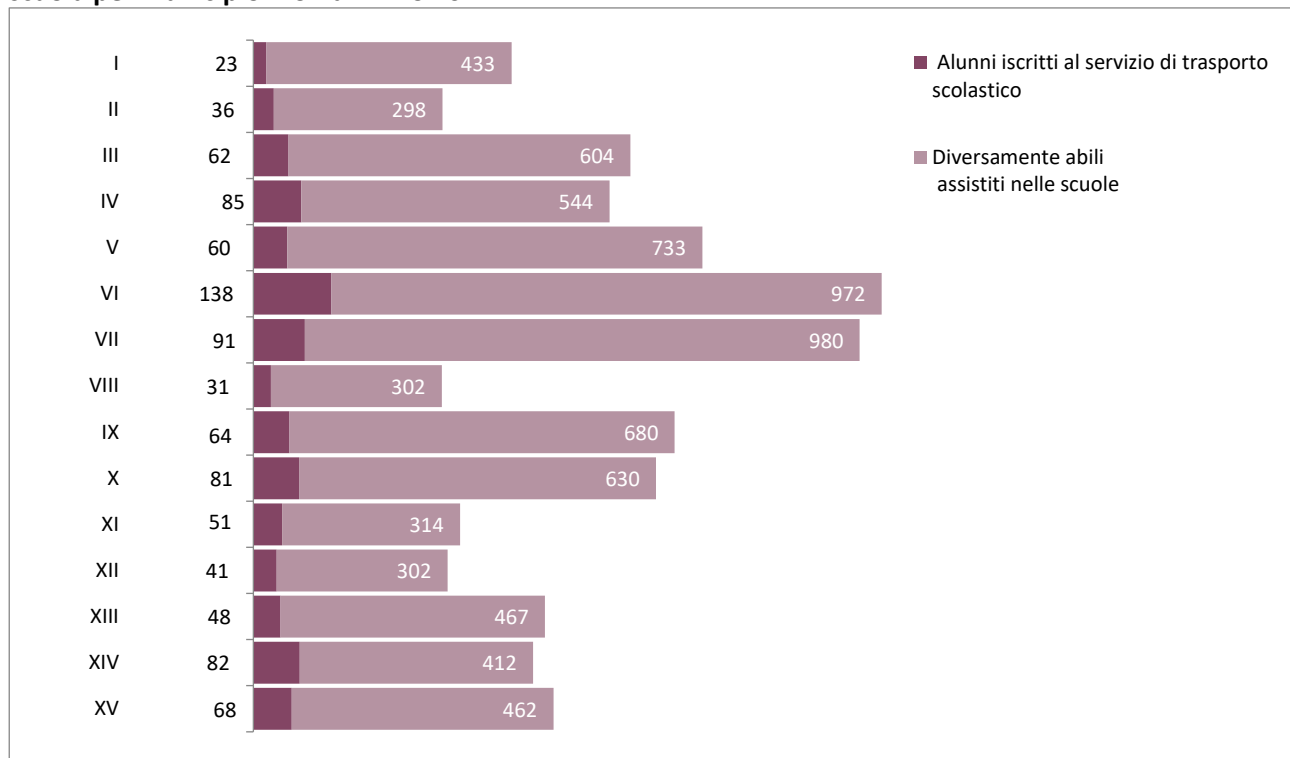
Graf.5.21 - Alunni diversamente abili che usufruiscono del servizio di trasporto scolastico e assistenza nella scuola per municipio. Roma. Anno 2022

Fonte: Elaborazione ufficio di Statistica di Roma Capitale su dati Ragioneria Generale - Relazione al Rendiconto

Tab.5.24 - Numero di diversamente abili in assistenza alla persona per municipio. Roma. Anni 2018-2022

Municipio	Numero persone diversamente abili in assistenza alla persona - SAISH (diretta e indiretta)					
	2018	2019	2020	2021	2022	var.% 2022 vs 2021
I	351	360	361	267	379	41,9
II	376	414	399	403	374	-7,2
III	528	608	592	590	646	9,5
IV	361	354	358	359	393	9,5
V	527	411	512	520	541	4,0
VI	536	532	534	546	793	45,2
VII	657	675	689	692	873	26,2
VIII	311	365	343	350	422	20,6
IX	389	313	370	362	395	9,1
X	455	440	442	414	423	2,2
XI	221	212	217	202	265	31,2
XII	292	308	312	373	405	8,6
XIII	219	220	227	223	254	13,9
XIV	323	321	326	335	358	6,9
XV	242	252	285	288	275	-4,5
Totale	5.788	5.785	5.967	5.924	6.796	14,7

Fonte: Elaborazione ufficio di Statistica di Roma Capitale su dati Ragioneria Generale - Relazione al Rendiconto

Tab.5.25 - Numero di utenti dei centri diurni per diversamente abili per municipio. Roma. Anni 2018-2022

Municipio	Numero utenti centri diurni					
	2018	2019	2020	2021	2022	var.% 2022 vs 2021
I	-	-	-	-	n.d.	n.d.
II	-	-	-	-	n.d.	n.d.
III	-	-	-	17,0	n.d.	n.d.
IV	-	-	-	-	n.d.	n.d.
V	127	132	134	134	n.d.	n.d.
VI	89	89	89	90	n.d.	n.d.
VII	126	126	126	126	n.d.	n.d.
VIII	-	-	-	-	n.d.	n.d.
IX	14	14	12	8	n.d.	n.d.
X	32	35	35	35	n.d.	n.d.
XI	-	-	-	-	n.d.	n.d.
XII	-	-	-	-	n.d.	n.d.
XIII	33	33	33	33	n.d.	n.d.
XIV	-	-	-	-	n.d.	n.d.
XV	40	40	41	40	n.d.	n.d.
Totale	461	469	470	475	n.d.	n.d.

Fonte: Elaborazione ufficio di Statistica di Roma Capitale su dati Ragioneria Generale - Relazione al Rendiconto

Tab.5.26 - Servizi alle persone con disagio mentale: principali indicatori. Roma. Anni 2018-2022

Indicatore	2018	2019	2020	2021	2022	var.% 2022 vs 2021
Numero progetti di residenzialità per persone con disagio mentale finanziati alle ASL e/o municipi	66	63	57	61	58	-4,9
Numero centri diurni per persone con disagio mentale	27	26	26	25	25	0,0
Numero beneficiari centri diurni disagio mentale	1.370	1.400	1.617	1.502	1.605	6,9
Numero partecipanti soggiorni vacanza per persone con disagio mentale	1.600	1.063	583	550	550	0,0

Fonte: Elaborazione ufficio di Statistica di Roma Capitale su dati Ragioneria Generale - Relazione al Rendiconto

Tab.5.27 - Campi attrezzati, Campi tollerati e Centri di accoglienza: principali indicatori. Roma. Anni 2018-2022

Indicatore	2018	2019	2020	2021	2022	var.% 2022 vs 2021
Numero campi attrezzati gestiti (già Villaggio della Solidarietà)	7	7	7	6	6	0,0
Numero campi tollerati non gestiti	10	9	8	5	4	-20,0
Numero centri di accoglienza per la popolazione Rom Sinti e Camminanti	1	1	-	-	-	-
Numero utenti dei campi tollerati non gestiti	579	486	356	251	200	-20,3

Fonte: Elaborazione ufficio di Statistica di Roma Capitale su dati Ragioneria Generale - Relazione al Rendiconto

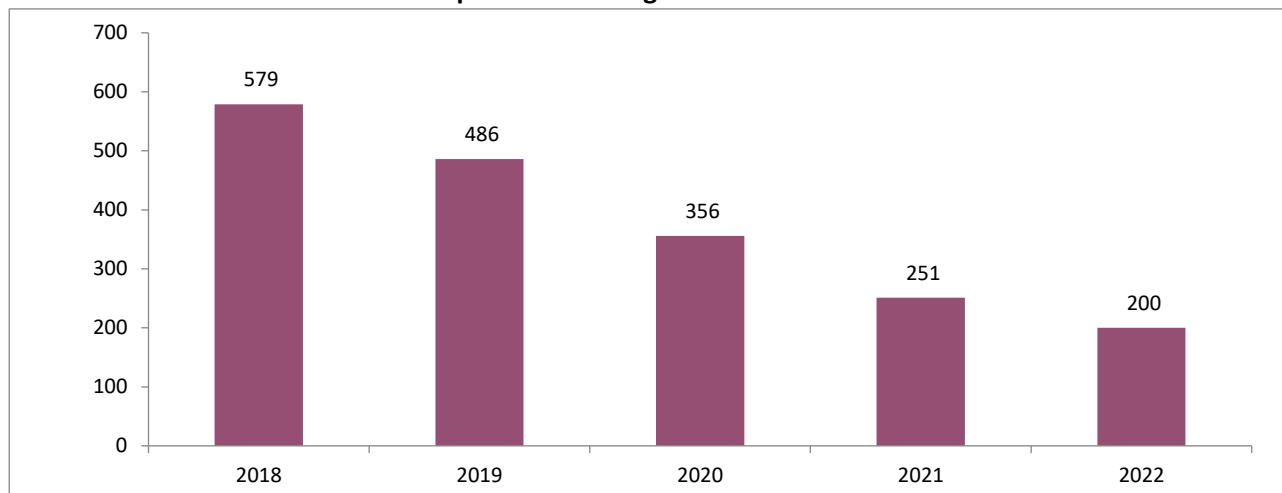
Graf.5.22 - Numero di utenti dei campi tollerati non gestiti. Roma. Anni 2018-2022

Fonte: Elaborazione ufficio di Statistica di Roma Capitale su dati Ragioneria Generale - Relazione al Rendiconto

Tab.5.28 - Servizio Roxanne: principali indicatori. Roma. Anni 2018-2022

Descrizione Indicatore	2018	2019	2020	2021	2022	var.% 2022 vs 2021
Numero appartamenti di fuga per l'accoglienza protetta di vittime di tratta sessuale (Servizio Roxanne)	4	4	4	4	4	0,0
Numero attività di prevenzione della prostituzione (Servizio Roxanne)	2	2	3	3	4	33,3
Numero soggetti interessati alle attività di prevenzione della prostituzione (Servizio Roxanne)	7.182	6.397	4.096	4.120	2.312	-43,9
Numero vittime di tratta sessuale accolte in appartamenti di fuga (Servizio Roxanne)	43	45	39	27	35	29,6

Fonte: Elaborazione ufficio di Statistica di Roma Capitale su dati Ragioneria Generale - Relazione al Rendiconto

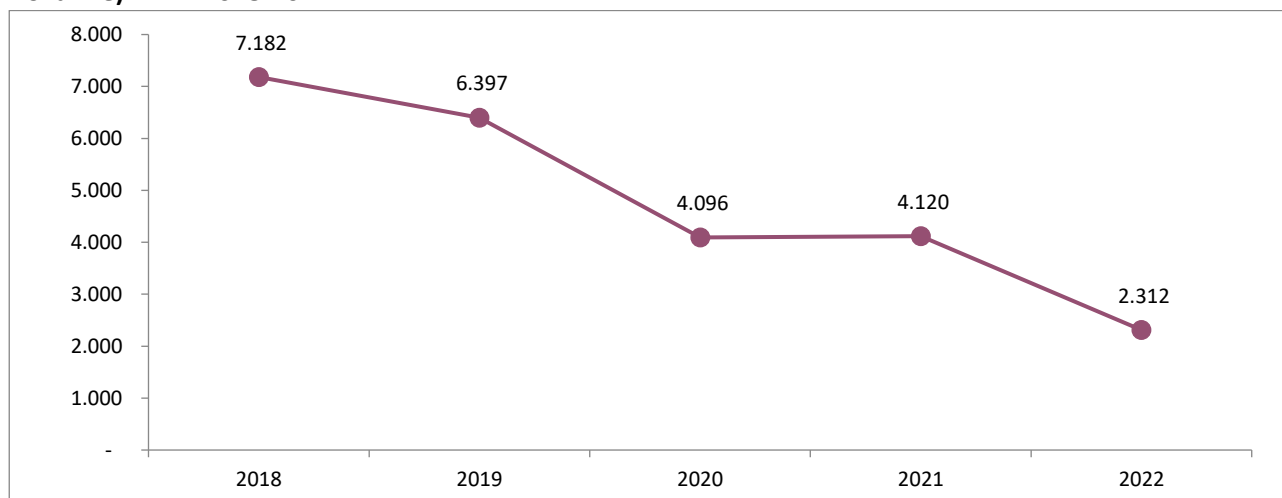
Graf.5.23 - Numero di soggetti interessati alle attività di prevenzione della prostituzione (Servizio Roxanne). Anni 2018-2022

Fonte: Elaborazione ufficio di Statistica di Roma Capitale su dati Ragioneria Generale - Relazione al Rendiconto

Tab.5.29 - Donne entrate in contatto con i Centri Anti Violenza (Cav). Roma. Anni 2019-2020

Indicatore	2019	2020	var.% 2020 vs 2019
Donne seguite	1.152	1.362	18,2%
Nuove donne seguite	961	943	-1,9%
Ospiti (donne e minori)	38	57	50,0%
Richieste ospitalità inevase	165	127	-23,0%

Fonte: Dipartimento Partecipazione, Comunicazione e Pari Opportunità - Servizio Pari Opportunità

Tab.5.30 - Donne seguite nei Cav. Roma. Anni 2019-2020

Struttura	2019	2020	var.% 2020 vs 2019
Colasanti Lopez (CAV e Casa Rifugio)	253	245	-3%
Casa Internazionale Diritti Umani delle Donne (CIDU) (CAV E Casa Rifugio)	281	120	-57%
Trionfale*	78	209	168%
Titano*	56	121	116%
Sisenna	215	374	74%
Fortifiocca	109	94	-14%
Casale Rosa	157	191	22%
Case per Semiautonomia ("Il giardino dei Ciliegi", "Franca Viola")	3	8	167%

Fonte: Dipartimento Partecipazione, Comunicazione e Pari Opportunità - Servizio Pari Opportunità

(*) I Cav Trionfale e Titano hanno iniziato la loro attività il 12 marzo 2019, il numero inferiore di schede rilevate è dunque attribuibile anche alla minore copertura temporale dell'attività

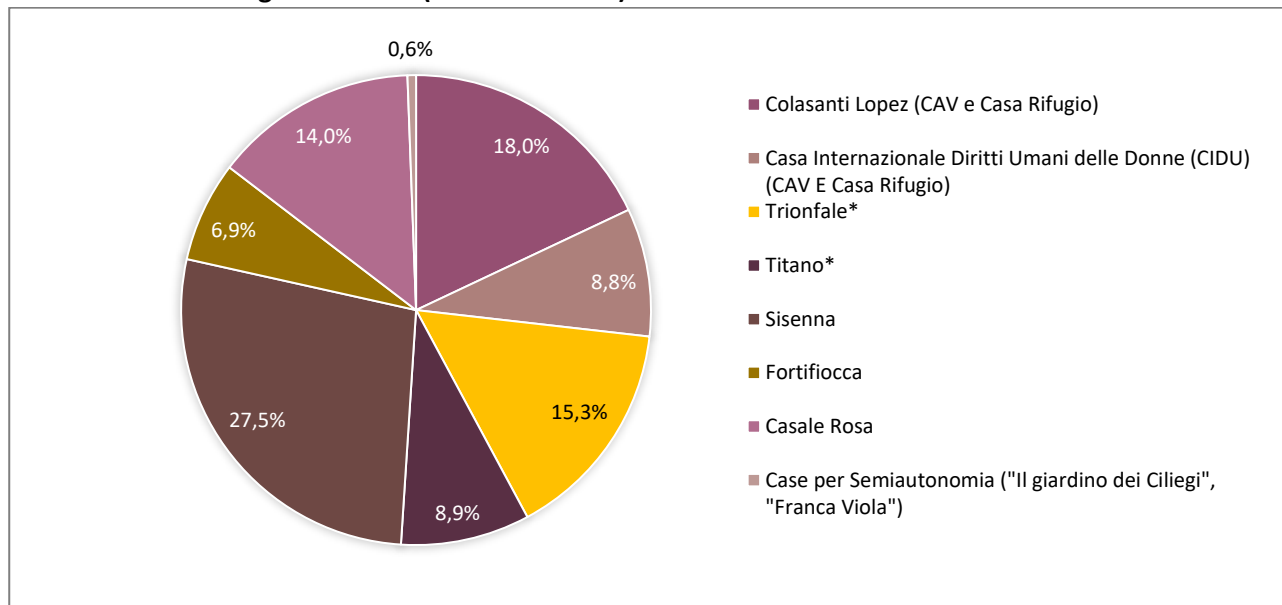
Graf.5.24 - Donne seguite nei Cav (distribuzione %). Roma. Anno 2020

Fonte: Dipartimento Partecipazione, Comunicazione e Pari Opportunità - Servizio Pari Opportunità

Tab.5.31 - Nuove donne seguite nei Cav per mese. Roma. Anni 2019-2020

Anno	Gen	Feb	Mar	Apr	Mag	Giu	Lug	Ago	Set	Ott	Nov	Dic	Totale
2019	83	89	77	80	83	86	80	77	86	88	58	74	961
2020	89	77	58	77	95	76	100	70	69	76	72	84	943

Fonte: Dipartimento Partecipazione, Comunicazione e Pari Opportunità - Servizio Pari Opportunità

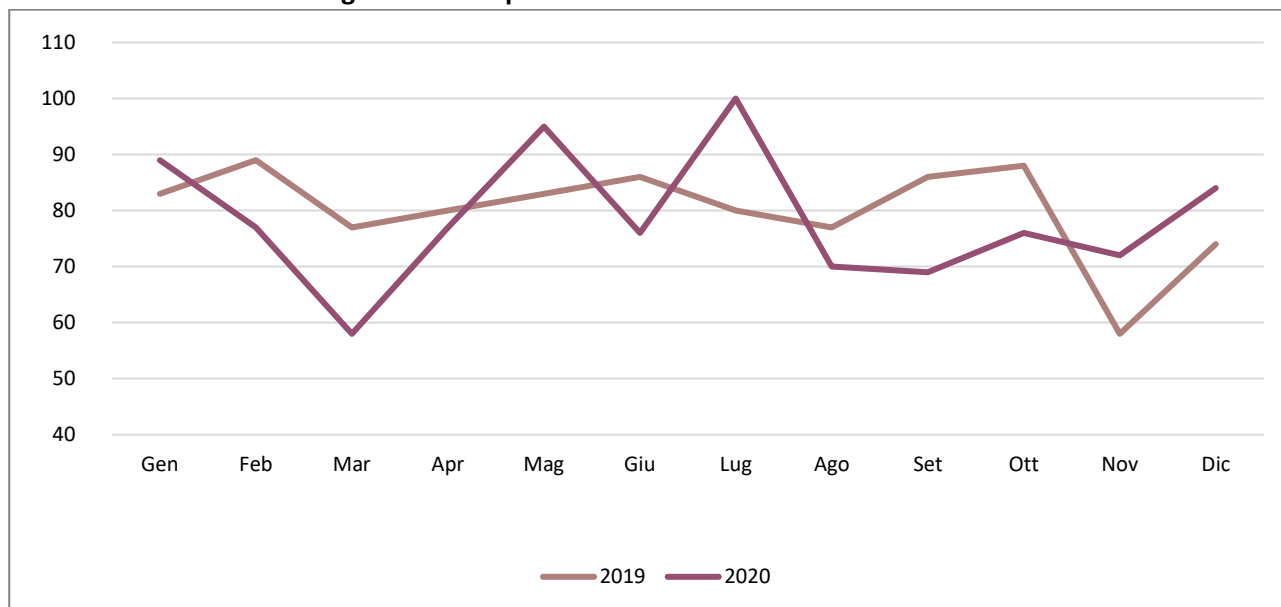
Graf.5.25 - Nuove donne seguite nei Cav per mese. Roma. Anni 2019-2020

Fonte: Dipartimento Partecipazione, Comunicazione e Pari Opportunità - Servizio Pari Opportunità

Tab.5.32 - Richieste di ospitalità nei Cav. Roma. Anni 2019-2020

Richieste di ospitalità	2019	2020	var.% 2020 vs 2019
Accolte	21	31	47,6%
Non accolte	165	127	-23,0%
Totale Richieste	186	158	-15,1%
% Richieste accolte sul totale	11,3%	19,6%	+8,3 p.p.

Fonte: Dipartimento Partecipazione, Comunicazione e Pari Opportunità - Servizio Pari Opportunità

Tab.5.33 - Richieste di ospitalità non accolte per motivo. Roma. Anni 2019-2020

Richieste di Ospitalità	2019	2020	var.% 2020 vs 2019
Mancanza posti letto disponibili	108	83	-23,1%
Altri motivi	57	44	-22,8%
Totale	165	127	-23,0%

Fonte: Dipartimento Partecipazione, Comunicazione e Pari Opportunità - Servizio Pari Opportunità