

ROMA



Comune di Roma
Assessorato alle Politiche Economiche
Finanziarie e di Bilancio
XV Dipartimento - Il U.O.
Politiche Economiche e di Sviluppo

Mosaico Statistico *Dati Municipali*

n. 1 - Novembre 2004



1. Popolazione e famiglie

Il processo di decentramento amministrativo ed il riferimento alla sussidiarietà come strumento di *governance* integrato nelle attività di programmazione economica e sociale realizzate a livello locale, ha rafforzato la consapevolezza della centralità della struttura demografica di un territorio come fattore che direttamente o indirettamente ne condiziona l'azione.

Le stesse scelte di residenzialità della popolazione offrono una informazione sintetica nella lettura del territorio, in quanto tendono a sovrapporsi alle aspettative di qualità di cui ciascuno è portatore in relazione alle proprie possibilità.

La composizione e la consistenza della popolazione entrano quindi a pieno titolo nella programmazione e nella lettura delle dinamiche sociali correlate ad un determinato territorio sia in termini di *input*, cioè di bacino e di qualità delle risorse umane, sia come *output*, in quanto destinatari della programmazione e dei servizi.

Anche la conoscenza dei dati relativi alla composizione dei nuclei, che molto esprimono in merito alle modificazioni sociali e culturali che interessano la famiglia, i comportamenti di consumo e la domanda di servizi in termini quantitativi e qualitativi, divengono informazioni fondamentali nella programmazione, in quanto strumento indispensabile al raggiungimento di obiettivi di incremento dell'efficienza, all'adeguamento organizzativo ed alla riduzione delle duplicazioni e del sovradimensionamento delle spese.

Al 31 dicembre 2003 il Municipio più popoloso risulta essere l'VIII con 203.262 residenti. Segue il IV Municipio (202.716) che cessa, dopo numerosi anni, di avere il maggior numero di residenti, e il XIII (200.785). I Municipi meno popolosi sono invece il III e il XVII (rispettivamente con 56.272 e 73.896 abitanti), dove tuttavia la densità abitativa risulta superiore a quella media della Capitale (tab. 1.1).

A fronte di una diminuzione complessiva della popolazione romana dal 1991 al 2003 (-3,1%) i Municipi V, VIII, XII, XIII e XX hanno invece registrato un aumento dei residenti (pari, rispettivamente, a +0,8%, +7,8%, +17,1%, +5,2% e +12,4%). Si confermano quindi le aree Est e Sud della città quelle ancora in espansione (tab. 1.1).

In termini di densità abitativa i Municipi che presentano un rapporto elevato (oltre 100 ab/ha) sono il VI, il IX e il XVII; i Municipi meno densamente abitati sono invece il XX e il XII (rispettivamente 7,9 e 9,1 ab/ha) pur tenendo in considerazione che sono anche quelli territorialmente più estesi (tab. 1.2).

Il progressivo processo di invecchiamento della popolazione romana è evidenziato dall'indice di vecchiaia che è aumentato negli ultimi 12 anni di 36 punti, passando da 118,1 nel 1991 a 153,9 nel 2003. Nel I, nel II, nel III, nel IX e nel XVII Municipio l'indice di vecchiaia supera addirittura il valore di 200 (rispettivamente 229,7, 208,3, 225,5, 227,9 e 251,8) (tab. 1.17 e fig. 1.4).

Un quadro della composizione della popolazione in età attiva è fornito dagli indici di struttura e di ricambio: il primo è passato da 100,3 del 2001 a 105,9 del 2003, indicando un progressivo invecchiamento della popolazione potenzialmente lavoratrice; il secondo è aumentato di 1,3 punti percentuali tra il 2001 e il 2002 (passando da 153,8 a 155,1), per poi diminuire nel 2003 (quando scende a 153,6) a causa soprattutto di una riduzione della quota di popolazione con età compresa tra i 60 e i 64 anni più che di un aumento della fascia 15-19 anni (tab. 1.18).

Il costante invecchiamento della popolazione romana si evidenzia anche dall'analisi della composizione per età: infatti, se le fasce di età più consistenti continuano ad essere quelle centrali, comprese tra 30 e 44 anni (25,6%) e tra 45 e 64 anni (26,6%), la quota degli anziani con più di 64 anni (19,7%) supera di oltre 5 punti percentuali quella della fascia 0-14 (12,8%) (tab. 1.11).

I Municipi con la più alta percentuale di anziani ultra 84enni sono i primi tre (I, II e III), il IX e il XVII dove tale incidenza risulta superiore al 3%; i Municipi più "giovani" invece sono soprattutto concentrati nell'area Est e Sud di Roma (VIII, XII, XIII) dove si continua a registrare la più elevata natalità ed una tendenziale crescita demografica (tab. 1.11).

La forte prevalenza di donne tra la popolazione anziana, che vede nella fascia degli ultra 84enni il rapporto di mascolinità (maschi/femmine*100) pari al 42,1% rispetto al 90,5% della popolazione totale, richiede una particolare attenzione in termini di politiche sociali e assistenziali, poiché è proprio in questa fascia che si concentra il maggior numero di persone sole (tab. 1.14).

Una seconda prospettiva di analisi della struttura demografica connessa al dato sopra citato è costituita dalla famiglia, in quanto luogo primario della mediazione e del sostegno tra gli individui e le generazioni ma anche espressione del cambiamento sociale e culturale e dei relativi bisogni di interlocuzione e di servizi che questo produce.

Se, infatti, i dati demografici degli ultimi anni evidenziano una complessiva riduzione della popolazione, pur con il leggero recupero registrato nel 2003, le informazioni sulle famiglie segnalano un andamento di crescita costante, derivante dalla tendenza alla diminuzione del numero dei componenti dei nuclei e dal contestuale aumento del numero delle persone sole: si tratta come già sottolineato, in larga misura, di anziani, ma anche di persone in uscita da relazioni coniugali (il numero di separazioni e divorzi è da numerosi anni superiore al 40% di quello dei matrimoni) o di giovani-adulti che affrontano da *single* l'esperienza dell'uscita dalla famiglia di origine.

Un dato di riferimento importante è costituito a tale proposito dalla distribuzione delle famiglie in base al numero dei componenti, in quanto i cambiamenti registrati in questo ambito offrono una informazione sulla direzione verso cui, negli anni, si muovono le trasformazioni socio-demografiche: le famiglie romane sono composte nel 2003 in media da 2,2 componenti, mentre nel 1991 il numero medio di componenti per famiglia era pari a 2,7 (tab. 1.121); sulla base delle risultanze anagrafiche, che tuttavia sovrastimano il dato rispetto a quanto emerso dal censimento, il 40,5% (secondo il censimento il 28,2%) delle famiglie è composto da un solo componente (la tendenza alla frammentazione dei nuclei si fa più evidente nei Municipi I, II, III e nel XVII dove più della metà delle famiglie risultano composte da una sola persona), il 23,7% da due componenti, il 35,8% da tre o più componenti (tab. 1.20).

Tab. 1.1 - Popolazione iscritta all'anagrafe di Roma. Anni 1991, 2001, 2002 e 2003 (v.a. e variazioni %)

Municipi	1991	2001	2002	2003	VARIAZIONE 2003-2002		VARIAZIONE 2003-1991	
	v.a.	v.a.	v.a.	v.a.	v.a.	%	v.a.	%
I	130.296	122.619	122.106	121.751	-355	-0,3	-8.545	-6,6
II	132.233	124.498	123.764	123.833	69	0,1	-8.400	-6,4
III	62.238	56.682	56.170	56.272	102	0,2	-5.966	-9,6
IV	215.337	203.854	202.791	202.716	-75	0,0	-12.621	-5,9
V	183.135	186.332	184.768	184.658	-110	-0,1	1.523	0,8
VI	144.359	131.375	130.186	129.228	-958	-0,7	-15.131	-10,5
VII	132.956	126.359	125.191	124.979	-212	-0,2	-7.977	-6,0
VIII	188.600	198.899	199.993	203.262	3.269	1,6	14.662	7,8
IX	147.645	133.092	131.871	131.210	-661	-0,5	-16.435	-11,1
X	183.108	181.692	180.989	180.873	-116	-0,1	-2.235	-1,2
XI	144.610	139.935	138.949	138.569	-380	-0,3	-6.041	-4,2
XII	142.345	162.573	164.069	166.753	2.684	1,6	24.408	17,1
XIII	178.588	195.021	197.129	200.785	3.656	1,9	22.197	12,4
XV	162.203	154.854	153.710	153.473	-237	-0,2	-8.730	-5,4
XVI	157.430	146.858	145.316	145.228	-88	-0,1	-12.202	-7,8
XVII	81.697	75.206	74.356	73.896	-460	-0,6	-7.801	-9,5
XVIII	135.544	135.438	134.773	135.160	387	0,3	-384	-0,3
XIX	180.444	179.030	178.736	180.268	1.532	0,9	-176	-0,1
XX	140.837	146.943	146.318	148.195	1.877	1,3	7.358	5,2
non loc.	11.143	13.684	11.315	9.822	-1.493	-13,2	-1.321	-11,9
Totale*	2.900.002	2.814.944	2.802.500	2.810.931	8.431	0,3	-89.071	-3,1

Fonte: elaborazione sui dati della Popolazione iscritta in Anagrafe. A partire dal 2001 il dato è da considerarsi provvisorio in attesa del confronto censimento - Anagrafe. Elaborazione in base alla data di notifica dell'evento.

* Il dato totale del 1991 comprende i 45.254 abitanti di Fiumicino, XIV Municipio di Roma fino al 1994

Fig. 1.1 - Popolazione iscritta all'anagrafe di Roma per Municipio - Anno 2003 (v.a.)

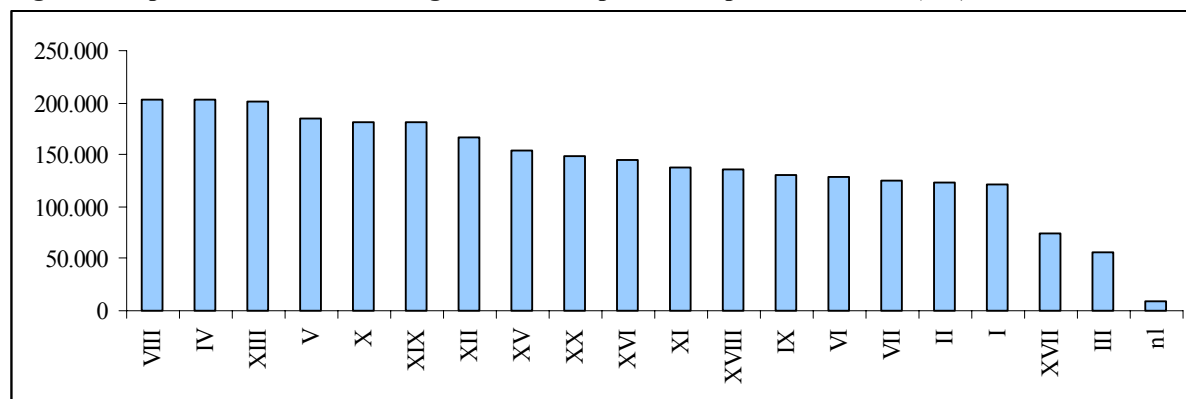

Fonte: elaborazione sui dati della Popolazione iscritta in Anagrafe.

Tab. 1.2 - Densità abitativa dei Municipi di Roma in base alla popolazione iscritta all'anagrafe. Anni 1991, 2001, 2002 e 2003 (v.a. e %)

Municipi	Superficie (ha)	Densità abitativa			
		1991	2001	2002	2003
I	1.430	91,1	85,7	85,4	85,1
II	1.367	96,7	91,1	90,5	90,6
III	591	105,3	95,9	95,0	95,2
IV	9.782	22,0	20,8	20,7	20,7
V	4.915	37,3	37,9	37,6	37,6
VI	792	182,4	166,0	164,5	163,2
VII	1.906	69,8	66,3	65,7	65,6
VIII	11.335	16,6	17,5	17,6	17,9
IX	807	183,0	164,9	163,4	162,6
X	3.868	47,3	47,0	46,8	46,8
XI	4.729	30,6	29,6	29,4	29,3
XII	18.317	7,8	8,9	9,0	9,1
XIII	15.064	11,9	12,9	13,1	13,3
XV	7.088	22,9	21,8	21,7	21,7
XVI	7.313	21,5	20,1	19,9	19,9
XVII	561	145,7	134,1	132,6	131,7
XVIII	6.867	19,7	19,7	19,6	19,7
XIX	13.128	13,7	13,6	13,6	13,7
XX	18.670	7,5	7,9	7,8	7,9
Totale	128.531	22,6	21,9	21,8	21,9

Fonte: elaborazione su dati Archivio Anagrafico del Comune di Roma. Elaborazione in base alla data di notifica dell'evento.

Tab. 1.3 - Movimento naturale della popolazione a Roma negli ultimi 10 anni (v.a. e %)

Anno	Nati	Morti	Saldo naturale	Indice vitale (nati/morti*100)
1993	23.867	26.379	-2.512	90,5
1994	23.201	25.096	-1.895	92,4
1995	21.739	25.220	-3.481	86,2
1996	22.579	23.941	-1.362	94,3
1997	22.510	26.072	-3.562	86,3
1998	22.043	26.165	-4.122	84,2
1999	26.642	26.120	522	102,0
2000	24.108	24.594	-486	98,0
2001	23.922	24.206	-284	98,8
2002	23.774	24.806	-1.032	95,8
2003	25.291	26.442	-1.151	95,6

Fonte: elaborazione su dati Archivio Anagrafico del Comune di Roma. Elaborazione in base alla data di notifica dell'evento.

Tab. 1.4 – Movimento naturale e migratorio nei Municipi. Anno 2003 (v.a.)

Municipi	Movimento naturale			Movimento migratorio						Saldo migratorio	Saldo totale
	Nati vivi	Morti	Saldo naturale	Iscritti			Cancellati				
				Da altri comuni	Dall'estero	Regolarizzazioni	Per altri comuni	Per l'estero	Regolarizzazioni		
I	936	1.244	-308	1.590	2.034	-	2.045	496	-	1.083	775
II	993	1.548	-555	1.635	1.438	-	1.739	396	-	938	383
III	444	715	-271	899	347	-	862	136	-	248	-23
IV	1.603	1.978	-375	2.203	1.130	-	3.122	323	-	-112	-487
V	1.592	1.400	192	1.964	964	-	2.608	206	-	114	306
VI	1.031	1.440	-409	1.164	897	-	1.967	151	-	-57	-466
VII	1.191	1.174	17	1.173	770	-	1.660	149	-	134	151
VIII	2.242	1.378	864	1.938	1.683	-	3.007	177	-	437	1.301
IX	1.047	1.748	-701	1.742	913	-	1.786	226	-	643	-58
X	1.637	1.670	-33	2.045	630	-	2.664	174	-	-163	-196
XI	1.074	1.589	-515	1.324	935	-	1.683	307	-	269	-246
XII	1.658	1.088	570	2.239	1.152	-	2.104	324	-	963	1.533
XIII	2.097	1.448	649	2.126	1.716	-	2.463	409	-	970	1.619
XV	1.475	1.380	95	1.335	1.068	-	2.094	222	-	87	182
XVI	1.262	1.497	-235	1.343	1.121	-	1.806	276	-	382	147
XVII	541	955	-414	920	620	-	1.057	194	-	289	-125
XVIII	1.204	1.242	-38	1.372	1.032	-	1.806	316	-	282	244
XIX	1.778	1.719	59	2.476	1.234	-	2.415	277	-	1.018	1.077
XX	1.434	1.144	290	1.570	2.128	-	2.404	421	-	873	1.163
Non indicato	52	85	-33	92	68	1.102	156	170	7.009	-6.073	-6.106
Totale	25.291	26.442	-1.151	31.150	21.880	1.102	39.448	5.350	7.009	2.325	1.174

Fonte: Comune di Roma. Ufficio di statistica e censimento sui dati di bilancio demografico.

Fig. 1.2 - Saldo naturale per Municipio – Anno 2003

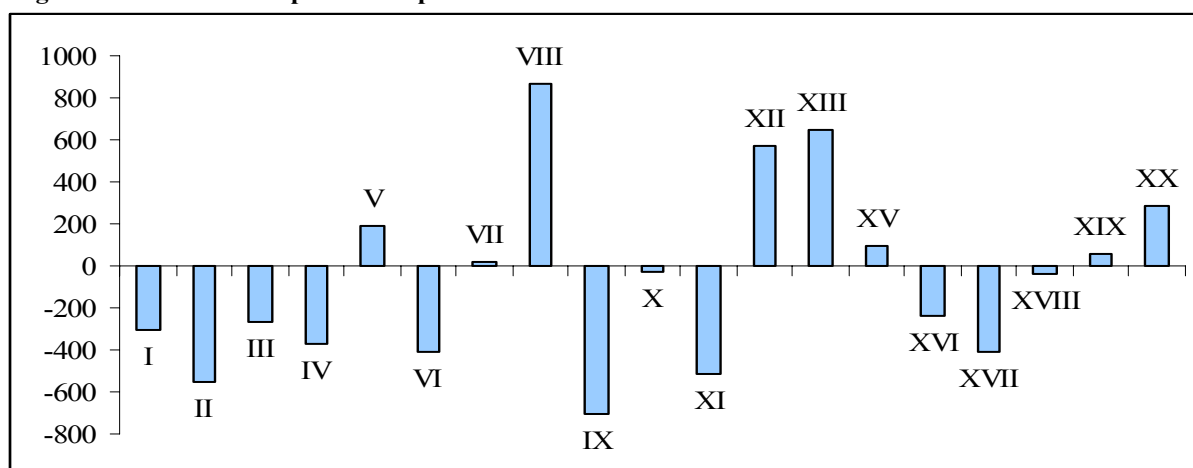

Fonte: Comune di Roma. Ufficio di statistica e censimento.

Fig. 1.3 - Saldo migratorio per Municipio – Anno 2003

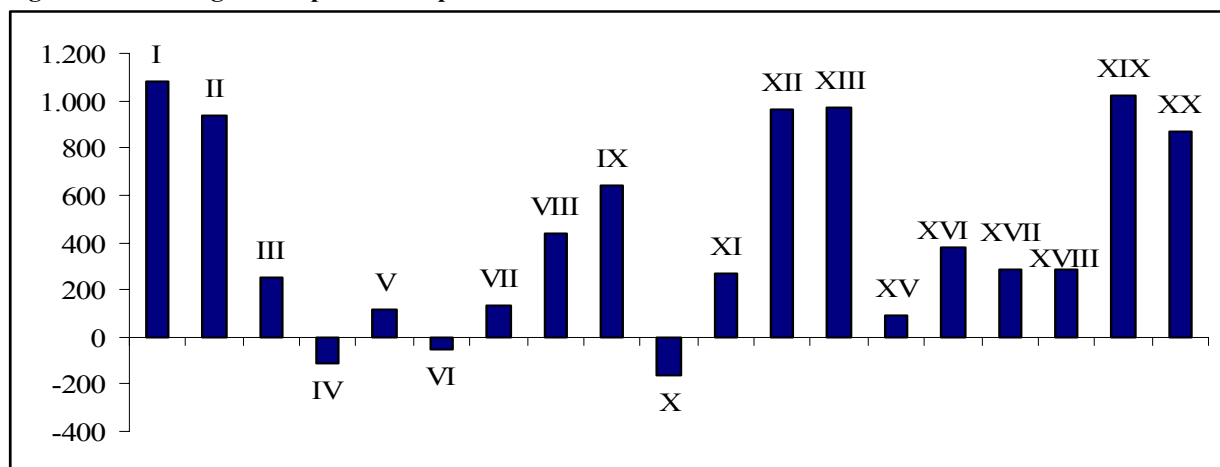

Fonte: Comune di Roma. Ufficio di statistica e censimento.

Tab. 1.5 – Iscritti e cancellati da e per comuni della provincia di Roma. Anno 2003

Municipi	Iscritti da altri comuni prov. Roma (a)	Cancellati verso altri comuni prov. Roma (b)	Popolazione Residente (c)	a/c*100.000	b/c*100.000
I	336	707	121.751	276	581
II	328	701	123.833	265	566
III	219	365	56.272	389	649
IV	828	1.974	202.716	408	974
V	748	1.608	184.658	405	871
VI	369	981	129.228	286	759
VII	456	954	124.979	365	763
VIII	888	1.911	203.262	437	940
IX	417	999	131.210	318	761
X	894	1.852	180.873	494	1.024
XI	442	922	138.569	319	665
XII	718	1.097	166.753	431	658
XIII	746	1.263	200.785	372	629
XV	507	1.343	153.473	330	875
XVI	385	1.009	145.228	265	695
XVII	234	481	73.896	317	651
XVIII	382	956	135.160	283	707
XIX	579	1.208	180.268	321	670
XX	555	1.341	148.195	375	905
n.l.	14	214	9.822	143	2.179
Totale	10.045	21.886	2.810.931	357	779

Fonte: Comune di Roma. Ufficio statistica e censimento sui dati di bilancio demografico.

Tab. 1.6 – Iscritti e cancellati da e verso altri Municipi. Anno 2003.

Municipi	Iscritti per Municipio provenienti da altri Municipi (a)	Cancellati verso altri Municipi (b)	Saldo migratorio interno (a)-(b)	Popolazione residente (c)	a/c*100.000	b/c*100.000
I	2.147	3.246	-1.099	121.751	1.763	2.666
II	2.617	2.843	-226	123.833	2.113	2.296
III	1.369	1.368	1	56.272	2.433	2.431
IV	3.056	2.800	256	202.716	1.508	1.381
V	2.492	3.054	-562	184.658	1.350	1.654
VI	1.993	2.685	-692	129.228	1.542	2.078
VII	2.166	2.716	-550	124.979	1.733	2.173
VIII	3.951	2.193	1.758	203.262	1.944	1.079
IX	2.117	2.593	-476	131.210	1.613	1.976
X	2.745	2.544	201	180.873	1.518	1.407
XI	2.513	2.920	-407	138.569	1.814	2.107
XII	3.599	2.696	903	166.753	2.158	1.617
XIII	3.424	1.643	1.781	200.785	1.705	818
XV	2.499	3.023	-524	153.473	1.628	1.970
XVI	2.638	2.882	-244	145.228	1.816	1.984
XVII	1.506	1.858	-352	73.896	2.038	2.514
XVIII	2.567	2.685	-118	135.160	1.899	1.987
XIX	3.312	2.828	484	180.268	1.837	1.569
XX	2.366	2.249	117	148.195	1.597	1.518
n.l.	286	537	-251	9.822	2.912	5.467
Totale	49.363	49.363	0	2.810.931	1.756	1.756

Fonte: Comune di Roma. Ufficio statistica e censimento sui dati di bilancio demografico.

Tab. 1.7 – Tasso di natalità e di mortalità nei Municipi. Anno 2003 (indici ogni 1.000 residenti)

Municipi	Tasso di natalità*	Tasso di mortalità**
I	7,7	10,2
II	8,0	12,5
III	7,9	12,7
IV	7,9	9,8
V	8,6	7,6
VI	8,0	11,1
VII	9,5	9,4
VIII	11,0	6,8
IX	8,0	13,3
X	9,1	9,2
XI	7,8	11,5
XII	9,9	6,5
XIII	10,4	7,2
XV	9,6	9,0
XVI	8,7	10,3
XVII	7,3	12,9
XVIII	8,9	9,2
XIX	9,9	9,5
XX	9,7	7,7
Totale	9,0	9,4

Fonte: elaborazione sui dati dell'Ufficio Statistica e Censimento del Comune di Roma

*nati/1000 residenti

**morti/1000 residenti

Tab. 1.8 – Popolazione iscritta in anagrafe al 31 dicembre 2003 per Municipio e classi di età (v.a.)

Municipi	0-14	15-29	30-44	45-64	65-84	85+	Totale
I	11.773	15.494	31.805	35.641	22.723	4.315	121.751
II	14.503	16.284	28.655	34.188	24.838	5.365	123.833
III	5.967	8.258	13.060	15.530	11.155	2.302	56.272
IV	23.927	31.516	49.472	56.057	37.461	4.283	202.716
V	24.406	31.810	46.947	50.985	28.112	2.398	184.658
VI	15.019	19.376	32.558	32.621	26.803	2.851	129.228
VII	17.081	20.239	32.809	30.897	21.797	2.156	124.979
VIII	32.112	38.896	55.114	48.928	26.287	1.925	203.262
IX	14.215	17.562	32.048	34.994	27.742	4.649	131.210
X	23.273	29.009	45.716	47.710	31.993	3.172	180.873
XI	15.737	20.164	32.991	38.322	27.542	3.813	138.569
XII	24.483	27.124	44.309	44.802	23.913	2.122	166.753
XIII	29.655	32.926	55.517	52.181	27.822	2.684	200.785
XV	19.051	23.912	40.748	40.477	26.932	2.353	153.473
XVI	17.467	19.668	35.834	39.148	29.431	3.680	145.228
XVII	7.392	9.603	17.640	20.648	15.646	2.967	73.896
XVIII	16.891	20.008	35.425	35.044	24.761	3.031	135.160
XIX	24.598	27.458	47.059	45.721	31.627	3.805	180.268
XX	20.808	22.475	39.468	39.312	23.604	2.528	148.195
non loc.	709	1.151	2.724	3.395	1.427	416	9.822
Totale	359.067	432.933	719.899	746.601	491.616	60.815	2.810.931

Fonte: elaborazione sui dati dell'Ufficio Statistica e Censimento del Comune di Roma

Tab. 1.9 – Popolazione iscritta in anagrafe al 31 dicembre 2003 per Municipio e classi di età (%)

Municipi	0-14	15-29	30-44	45-64	65-84	85+	Totale
I	9,7	12,7	26,1	29,3	18,7	3,5	100
II	11,7	13,2	23,1	27,6	20,1	4,3	100
III	10,6	14,7	23,2	27,6	19,8	4,1	100
IV	11,8	15,6	24,4	27,7	18,5	2,1	100
V	13,2	17,2	25,4	27,6	15,2	1,3	100
VI	11,6	15,0	25,2	25,2	20,7	2,2	100
VII	13,7	16,2	26,3	24,7	17,4	1,7	100
VIII	15,8	19,1	27,1	24,1	12,9	1,0	100
IX	10,8	13,4	24,4	26,7	21,1	3,5	100
X	12,9	16,0	25,3	26,4	17,7	1,8	100
XI	11,4	14,6	23,8	27,7	19,9	2,8	100
XII	14,7	16,3	26,6	26,9	14,3	1,3	100
XIII	14,8	16,4	27,7	26,0	13,9	1,3	100
XV	12,4	15,6	26,6	26,4	17,6	1,5	100
XVI	12,0	13,5	24,7	27,0	20,3	2,5	100
XVII	10,0	13,0	23,9	27,9	21,2	4,0	100
XVIII	12,5	14,8	26,2	25,9	18,3	2,2	100
XIX	13,7	15,2	26,1	25,4	17,5	2,1	100
XX	14,0	15,2	26,6	26,5	15,9	1,7	100
Non loc.	7,2	11,7	27,7	34,6	14,5	4,2	100
Totale	12,8	15,4	25,6	26,6	17,5	2,2	100

Fonte: elaborazione sui dati dell'Ufficio Statistica e Censimento del Comune di Roma

Tab. 1.10 – Popolazione femminile iscritta in anagrafe al 31 dicembre 2003 per Municipio e classi di età (v.a.)

Municipi	0-14	15-29	30-44	45-64	65-84	85+	Totale
I	5.768	7.528	14.943	17.800	12.859	2.847	61.745
II	7.005	8.352	15.547	18.838	15.347	3.821	68.910
III	2.814	4.143	6.850	8.328	6.923	1.677	30.735
IV	11.602	15.450	25.260	30.052	21.917	3.049	107.330
V	11.831	15.693	23.714	26.386	15.911	1.693	95.228
VI	7.307	9.452	15.940	17.012	15.645	2.002	67.358
VII	8.421	9.997	16.252	15.796	12.734	1.484	64.684
VIII	15.479	19.092	27.517	24.630	14.545	1.325	102.588
IX	6.955	8.879	16.703	18.947	17.016	3.409	71.909
X	11.203	14.492	23.122	24.984	18.350	2.211	94.362
XI	7.677	9.845	16.665	20.543	16.328	2.693	73.751
XII	11.721	13.528	22.781	23.189	13.180	1.469	85.868
XIII	14.394	16.349	27.902	27.049	15.296	1.893	102.883
XV	9.187	11.838	20.208	21.681	15.320	1.730	79.964
XVI	8.450	10.012	18.508	21.383	17.396	2.663	78.412
XVII	3.614	4.944	9.316	11.112	9.463	2.104	40.553
XVIII	8.234	9.865	18.124	18.496	14.428	2.087	71.234
XIX	12.033	13.816	24.238	24.433	18.405	2.635	95.560
XX	10.053	11.470	20.563	21.090	13.273	1.739	78.188
non loc.	340	516	1.118	1.410	685	263	4.332
Totale	174.088	215.261	365.271	393.159	285.021	42.794	1.475.594

Fonte: elaborazione sui dati dell'Ufficio Statistica e Censimento del Comune di Roma.

Tab. 1.11 – Popolazione femminile iscritta in anagrafe al 31 dicembre 2003 per Municipio e classi di età (%)

Municipi	0-14	15-29	30-44	45-64	65-84	85+	Totale
I	9,3	12,2	24,2	28,8	20,8	4,6	100
II	10,2	12,1	22,6	27,3	22,3	5,5	100
III	9,2	13,5	22,3	27,1	22,5	5,5	100
IV	10,8	14,4	23,5	28,0	20,4	2,8	100
V	12,4	16,5	24,9	27,7	16,7	1,8	100
VI	10,9	14,0	23,7	25,3	23,2	3,0	100
VII	13,0	15,5	25,1	24,4	19,7	2,3	100
VIII	15,1	18,6	26,8	24,0	14,2	1,3	100
IX	9,7	12,4	23,2	26,4	23,7	4,7	100
X	11,9	15,4	24,5	26,5	19,5	2,3	100
XI	10,4	13,4	22,6	27,9	22,1	3,7	100
XII	13,7	15,8	26,5	27,0	15,4	1,7	100
XIII	14,0	15,9	27,1	26,3	14,9	1,8	100
XV	11,5	14,8	25,3	27,1	19,2	2,2	100
XVI	10,8	12,8	23,6	27,3	22,2	3,4	100
XVII	8,9	12,2	23,0	27,4	23,3	5,2	100
XVIII	11,6	13,9	25,4	26,0	20,3	2,9	100
XIX	12,6	14,5	25,4	25,6	19,3	2,8	100
XX	12,9	14,7	26,3	27,0	17,0	2,2	100
non loc.	7,9	11,9	25,8	32,6	15,8	6,1	100
Totale	11,8	14,6	24,8	26,6	19,3	2,9	100

Fonte: elaborazione sui dati dell'Ufficio Statistica e Censimento del Comune di Roma

Tab. 1.12 – Popolazione maschile iscritta in anagrafe al 31 dicembre 2003 per Municipio e classi di età (v.a.)

Municipi	0-14	15-29	30-44	45-64	65-84	85+	Totale
I	6.005	7.966	16.862	17.841	9.864	1.468	60.006
II	7.498	7.932	13.108	15.350	9.491	1.544	54.923
III	3.153	4.115	6.210	7.202	4.232	625	25.537
IV	12.325	16.066	24.212	26.005	15.544	1.234	95.386
V	12.575	16.117	23.233	24.599	12.201	705	89.430
VI	7.712	9.924	16.618	15.609	11.158	849	61.870
VII	8.660	10.242	16.557	15.101	9.063	672	60.295
VIII	16.633	19.804	27.597	24.298	11.742	600	100.674
IX	7.260	8.683	15.345	16.047	10.726	1.240	59.301
X	12.070	14.517	22.594	22.726	13.643	961	86.511
XI	8.060	10.319	16.326	17.779	11.214	1.120	64.818
XII	12.762	13.596	21.528	21.613	10.733	653	80.885
XIII	15.261	16.577	27.615	25.132	12.526	791	97.902
XV	9.864	12.074	20.540	18.796	11.612	623	73.509
XVI	9.017	9.656	17.326	17.765	12.035	1.017	66.816
XVII	3.778	4.659	8.324	9.536	6.183	863	33.343
XVIII	8.657	10.143	17.301	16.548	10.333	944	63.926
XIX	12.565	13.642	22.821	21.288	13.222	1.170	84.708
XX	10.755	11.005	18.905	18.222	10.331	789	70.007
non loc.	369	635	1.606	1.985	742	153	5.490
Totale	184.979	217.672	354.628	353.442	206.595	18.021	1.335.337

Fonte: elaborazione sui dati dell'Ufficio Statistica e Censimento del Comune di Roma.

Tab. 1.13 – Popolazione maschile iscritta in anagrafe al 31 dicembre 2003 per Municipio e classi di età (%)

Municipi	0-14	15-29	30-44	45-64	65-84	85+	Totale
I	10,0	13,3	28,1	29,7	16,4	2,5	100
II	13,7	14,4	23,9	28,0	17,3	2,8	100
III	12,4	16,1	24,3	28,2	16,6	2,5	100
IV	12,9	16,8	25,4	27,3	16,3	1,3	100
V	14,1	18,0	26,0	27,5	13,6	0,8	100
VI	12,5	16,0	26,9	25,2	18,0	1,4	100
VII	14,4	17,0	27,5	25,1	15,0	1,1	100
VIII	16,5	19,7	27,4	24,1	11,7	0,6	100
IX	12,2	14,6	25,9	27,1	18,1	2,1	100
X	14,0	16,8	26,1	26,3	15,8	1,1	100
XI	12,4	15,9	25,2	27,4	17,3	1,7	100
XII	15,8	16,8	26,6	26,7	13,3	0,8	100
XIII	15,6	16,9	28,2	25,7	12,8	0,8	100
XV	13,4	16,4	27,9	25,6	15,8	0,9	100
XVI	13,5	14,5	25,9	26,6	18,0	1,5	100
XVII	11,3	14,0	25,0	28,6	18,5	2,6	100
XVIII	13,5	15,9	27,1	25,9	16,2	1,5	100
XIX	14,8	16,1	26,9	25,1	15,6	1,4	100
XX	15,4	15,7	27,0	26,0	14,8	1,1	100
non loc.	6,7	11,6	29,3	36,2	13,5	2,8	100
Totale	13,9	16,3	26,6	26,5	15,5	1,4	100

Fonte: elaborazione sui dati dell'Ufficio Statistica e Censimento del Comune di Roma

Tab. 1.14 – Rapporto di mascolinità per classi di età. Anno 2003 (%)

Municipi	Rapporto di mascolinità (maschi/femmine *100)						Totale
	0-14	15-29	30-44	45-64	65-84	85+	
I	104,1	105,8	112,8	100,2	76,7	51,6	97,2
II	107,0	95,0	84,3	81,5	61,8	40,4	79,7
III	112,0	99,3	90,7	86,5	61,1	37,3	83,1
IV	106,2	104,0	95,9	86,5	70,9	40,5	88,9
V	106,3	102,7	98,0	93,2	76,7	41,6	93,9
VI	105,5	105,0	104,3	91,8	71,3	42,4	91,9
VII	102,8	102,5	101,9	95,6	71,2	45,3	93,2
VIII	107,5	103,7	100,3	98,7	80,7	45,3	98,1
IX	104,4	97,8	91,9	84,7	63,0	36,4	82,5
X	107,7	100,2	97,7	91,0	74,3	43,5	91,7
XI	105,0	104,8	98,0	86,5	68,7	41,6	87,9
XII	108,9	100,5	94,5	93,2	81,4	44,5	94,2
XIII	106,0	101,4	99,0	92,9	81,9	41,8	95,2
XV	107,4	102,0	101,6	86,7	75,8	36,0	91,9
XVI	106,7	96,4	93,6	83,1	69,2	38,2	85,2
XVII	104,5	94,2	89,4	85,8	65,3	41,0	82,2
XVIII	105,1	102,8	95,5	89,5	71,6	45,2	89,7
XIX	104,4	98,7	94,2	87,1	71,8	44,4	88,6
XX	107,0	95,9	91,9	86,4	77,8	45,4	89,5
non loc.	108,5	123,1	143,6	140,8	108,3	58,2	126,7
Totale	106,3	101,1	97,1	89,9	72,5	42,1	90,5

Fonte: elaborazione sui dati dell'Ufficio Statistica e Censimento del Comune di Roma

Tab. 1.15 – Popolazione in età prescolare e scolare iscritta in anagrafe al 31 dicembre 2003 (v.a.)

Municipi	<3	3-5	6-13	14-19	<18 anni
I	2.488	2.317	6.206	4.473	14.002
II	2.849	2.863	7.900	5.458	17.249
III	1.207	1.146	3.217	2.448	7.165
IV	4.679	4.639	12.993	10.207	28.970
V	4.637	5.030	13.027	10.278	29.472
VI	2.972	2.966	8.091	6.037	17.942
VII	3.355	3.406	9.109	6.826	20.393
VIII	6.525	6.391	16.977	13.266	38.632
IX	2.901	2.861	7.576	5.334	16.840
X	4.691	4.634	12.411	9.417	27.937
XI	3.190	3.093	8.431	6.284	18.789
XII	4.912	4.995	12.981	9.594	29.220
XIII	6.244	6.246	15.403	10.462	34.745
XV	4.040	4.000	9.828	7.183	22.518
XVI	3.514	3.499	9.321	6.418	20.562
XVII	1.519	1.456	3.907	2.975	8.784
XVIII	3.461	3.446	8.871	6.369	20.011
XIX	5.010	4.910	13.097	9.362	29.204
XX	4.076	4.243	11.210	7.697	24.658
non loc.	101	104	447	378	905
Totale	72.371	72.245	191.003	140.466	427.998

Fonte: elaborazione sui dati dell'Ufficio Statistica e Censimento del Comune di Roma.

Tab. 1.16 – Popolazione in età prescolare e scolare iscritta in anagrafe al 31 dicembre 2003 (%)

Municipi	Incidenza dei <3 anni sulla popolazione	Incidenza della fascia 3-5 anni sulla popolazione	Incidenza della fascia 6-13 anni sulla popolazione	Incidenza della fascia 14-19 anni sulla popolazione	Incidenza minori dei minori 18 anni sulla popolazione
I	2,0	1,9	5,1	3,7	11,5
II	2,3	2,3	6,4	4,4	13,9
III	2,1	2,0	5,7	4,4	12,7
IV	2,3	2,3	6,4	5,0	14,3
V	2,5	2,7	7,1	5,6	16,0
VI	2,3	2,3	6,3	4,7	13,9
VII	2,7	2,7	7,3	5,5	16,3
VIII	3,2	3,1	8,4	6,5	19,0
IX	2,2	2,2	5,8	4,1	12,8
X	2,6	2,6	6,9	5,2	15,4
XI	2,3	2,2	6,1	4,5	13,6
XII	2,9	3,0	7,8	5,8	17,5
XIII	3,1	3,1	7,7	5,2	17,3
XV	2,6	2,6	6,4	4,7	14,7
XVI	2,4	2,4	6,4	4,4	14,2
XVII	2,1	2,0	5,3	4,0	11,9
XVIII	2,6	2,5	6,6	4,7	14,8
XIX	2,8	2,7	7,3	5,2	16,2
XX	2,8	2,9	7,6	5,2	16,6
non loc.	1,0	1,1	4,6	3,8	9,2
Totale	2,6	2,6	6,8	5,0	15,2

Fonte: elaborazione sui dati dell'Ufficio Statistica e Censimento del Comune di Roma.

Tab. 1.17 – Indice di vecchiaia ed indice di dipendenza della popolazione in età attiva a Roma per Municipio. Anni 1991, 2001 – 2003

Municipi	Indice di vecchiaia*				Indice di dipendenza**			
	1991	2001	2002	2003	1991	2001	2002	2003
I	216,9	227,1	227,1	229,7	40,3	45,3	45,9	46,8
II	245,4	216,0	211,9	208,3	47,1	55,5	56,1	56,5
III	225,3	229,0	227,6	225,5	45,8	52,1	52,6	52,7
IV	115,8	166,3	169,3	174,5	35,2	45,7	46,9	47,9
V	73,1	114,0	118,4	125,0	32,4	40,4	41,4	42,3
VI	141,7	190,4	193,6	197,4	37,1	50,6	51,9	52,8
VII	94,3	135,0	136,5	140,2	37,0	47,1	48,2	48,9
VIII	48,3	82,4	85,2	87,9	34,8	41,1	41,7	42,2
IX	217,5	228,1	227,7	227,9	43,4	53,2	54,2	55,1
X	100,3	144,4	147,2	151,1	34,8	45,3	46,6	47,7
XI	169,2	195,8	197,2	199,2	39,4	49,1	50,4	51,5
XII	65,8	100,2	103,2	106,3	32,4	41,2	42,2	43,5
XIII	68,0	98,2	100,3	102,9	31,7	40,3	41,7	42,8
XV	97,6	144,4	148,8	153,7	30,5	42,5	44,2	46,0
XVI	153,8	185,1	185,6	189,6	36,2	50,4	51,9	53,4
XVII	256,3	256,3	251,9	251,8	45,6	52,8	53,4	54,3
XVIII	123,9	158,8	161,3	164,5	36,7	47,2	48,2	49,4
XIX	112,4	140,6	142,6	144,0	36,7	48,0	49,0	49,9
XX	96,3	120,2	123,3	125,6	34,2	44,2	45,6	46,4
Totale	118,1	149,2	151,2	153,9	36,6	45,9	47,0	48,0

Fonte: elaborazione sui dati dell'Ufficio Statistica e Censimento del Comune di Roma.

*Popolazione con più di 65 anni / Popolazione con meno di 14 anni *100

** (Popolazione con più di 65 anni + Popolazione con meno di 14 anni) / Popolazione 14-64 *100

Fig. 1.4 - Indice di vecchiaia per Municipio– Anno 2003

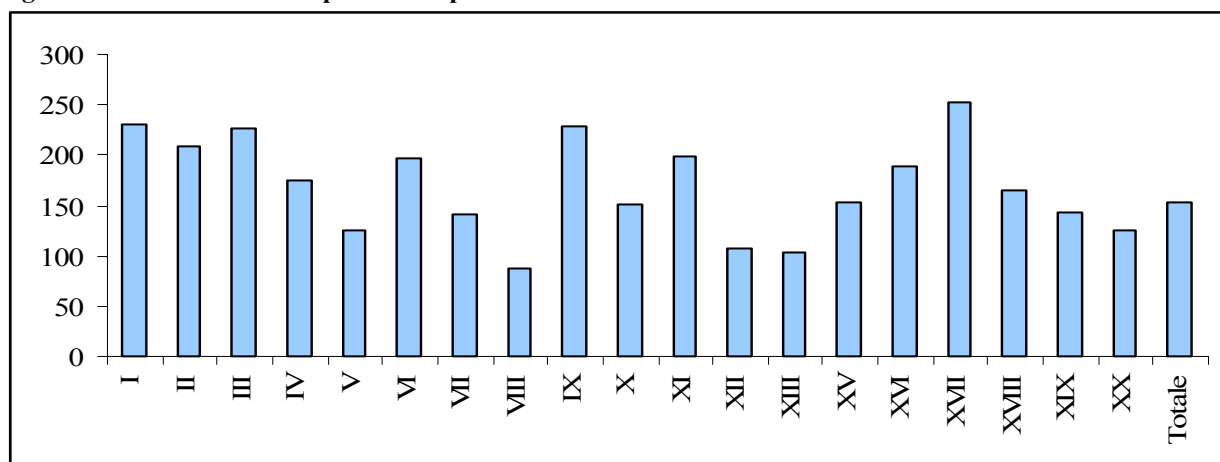

Fonte: elaborazione sui dati dell'Ufficio Statistica e Censimento del Comune di Roma.

Tab. 1.18 – Indice di struttura ed indice di ricambio della popolazione in età attiva a Roma per Municipio Anni 2001 – 2003

Municipi	Indice di struttura*			Indice di ricambio**		
	2001	2002	2003	2001	2002	2003
I	119,1	121,2	124,7	224,8	226,8	230,1
II	118,0	120,9	123,3	191,1	187,0	185,8
III	111,6	114,0	114,4	179,1	180,0	182,3
IV	104,8	108,0	110,1	160,1	165,0	163,3
V	97,5	100,7	103,8	129,2	134,4	136,2
VI	98,1	101,1	104,1	167,7	162,7	160,4
VII	91,2	95,0	98,4	126,3	126,8	122,4
VIII	81,8	84,6	86,7	93,6	94,2	92,7
IX	110,2	112,5	115,2	199,7	201,4	193,2
X	98,5	101,0	103,7	143,8	143,5	141,7
XI	109,2	112,2	114,3	182,3	184,2	184,3
XII	98,0	101,0	104,2	125,9	126,1	127,3
XIII	91,6	94,7	97,3	137,8	142,9	145,0
XV	93,9	96,8	99,2	181,2	180,9	181,9
XVI	110,1	114,1	116,5	195,4	198,5	189,8
XVII	115,6	118,9	121,8	212,0	216,0	215,7
XVIII	98,3	101,7	104,6	161,4	164,1	161,8
XIX	97,1	100,1	102,4	144,6	143,9	140,6
XX	100,4	104,5	106,3	150,5	148,9	145,3
non loc.	137,1	150,9	153,3	252,6	273,0	225,5
Totale	100,3	103,3	105,9	153,8	155,1	153,6

Fonte: elaborazione sui dati dell'Ufficio Statistica e Censimento del Comune di Roma.

*Popolazione 40-64 / Popolazione 15-39 *100; **Popolazione 60-64 anni / Popolazione 15-19 anni *100

Tab. 1.19 – Popolazione iscritta in anagrafe al 31 dicembre 2003 per stato civile e Municipio (v.a. e %)

Municipi	Stato civile (<i>Valori assoluti</i>)					Stato civile (<i>Valori percentuali</i>)				
	Celibi/nubili	Coniugati/e	Vedovi/e	Divorziati/e	Totale	Celibi/nubili	Coniugati/e	Vedovi/e	Divorziati/e	Totale
I	61.491	47.518	8.500	4.242	121.751	50,51	39,03	6,98	3,48	100
II	53.716	55.031	11.209	3.877	123.833	43,38	44,44	9,05	3,13	100
III	25.759	23.968	5.063	1.482	56.272	45,78	42,59	9,00	2,63	100
IV	83.172	98.392	16.343	4.809	202.716	41,03	48,54	8,06	2,37	100
V	77.048	92.019	12.210	3.381	184.658	41,72	49,83	6,61	1,83	100
VI	51.517	63.711	11.718	2.282	129.228	39,87	49,30	9,07	1,77	100
VII	50.949	62.052	9.866	2.112	124.979	40,77	49,65	7,89	1,69	100
VIII	85.205	103.394	11.816	2.847	203.262	41,92	50,87	5,81	1,40	100
IX	54.629	60.358	12.872	3.351	131.210	41,63	46,00	9,81	2,55	100
X	71.975	91.483	13.900	3.515	180.873	39,79	50,58	7,68	1,94	100
XI	57.060	65.539	12.417	3.553	138.569	41,18	47,30	8,96	2,56	100
XII	70.119	83.635	9.419	3.580	166.753	42,05	50,16	5,65	2,15	100
XIII	83.724	100.329	11.976	4.756	200.785	41,70	49,97	5,96	2,37	100
XV	63.129	75.670	11.333	3.341	153.473	41,13	49,31	7,38	2,18	100
XVI	60.916	68.601	11.982	3.729	145.228	41,95	47,24	8,25	2,57	100
XVII	32.289	32.321	6.794	2.492	73.896	43,70	43,74	9,19	3,37	100
XVIII	58.521	63.983	9.826	2.830	135.160	43,30	47,34	7,27	2,09	100
XIX	75.469	87.946	13.070	3.783	180.268	41,86	48,79	7,25	2,10	100
XX	64.003	70.941	9.211	4.040	148.195	43,19	47,87	6,22	2,73	100
non loc.	5.112	3.798	489	423	9.822	52,05	38,67	4,98	4,31	100
Totale	1.185.803	1.350.689	210.014	64.425	2.810.931	42,19	48,05	7,47	2,29	100

Fonte: elaborazione sui dati dell'Ufficio Statistica e Censimento del Comune di Roma.

Tab. 1.20 – Famiglie per numero di componenti a Roma per Municipio. Anno 2003 (v.a. e %)

Municipi	1		2		3		4		5 o più		Totale	
	Componente		Componenti		Componenti		Componenti		Componenti		Componenti	
	V.A.	%	V.A.	%	V.A.	%	V.A.	%	V.A.	%	V.A.	%
I	39.716	60,7	12.112	18,5	7.295	11,2	4.654	7,1	1.619	2,5	65.396	100,0
II	34.239	52,9	13.666	21,1	8.864	13,7	6.189	9,6	1.779	2,7	64.737	100,0
III	15.066	52,2	6.155	21,3	4.007	13,9	2.704	9,4	924	3,2	28.856	100,0
IV	34.745	38,2	22.989	25,3	16.928	18,6	12.818	14,1	3.522	3,9	91.002	100,0
V	27.482	34,7	19.191	24,2	16.275	20,6	12.837	16,2	3.385	4,3	79.170	100,0
VI	23.956	40,1	15.276	25,6	10.435	17,5	7.942	13,3	2.094	3,5	59.703	100,0
VII	18.697	34,8	13.558	25,3	10.504	19,6	8.473	15,8	2.457	4,6	53.689	100,0
VIII	22.421	28,3	18.435	23,3	16.797	21,2	16.253	20,6	5.191	6,6	79.097	100,0
IX	28.980	45,1	16.002	24,9	10.605	16,5	6.830	10,6	1.786	2,8	64.203	100,0
X	26.239	33,9	19.504	25,2	16.087	20,8	12.292	15,9	3.253	4,2	77.375	100,0
XI	30.003	44,7	16.286	24,2	11.406	17,0	7.682	11,4	1.802	2,7	67.179	100,0
XII	24.620	34,8	16.674	23,6	14.212	20,1	11.910	16,8	3.289	4,7	70.705	100,0
XIII	29.384	34,6	20.008	23,6	17.050	20,1	14.039	16,5	4.369	5,1	84.850	100,0
XV	25.121	37,1	16.718	24,7	13.452	19,8	9.886	14,6	2.599	3,8	67.776	100,0
XVI	28.576	42,4	16.491	24,4	11.923	17,7	8.384	12,4	2.075	3,1	67.449	100,0
XVII	19.689	51,6	8.543	22,4	5.415	14,2	3.500	9,2	990	2,6	38.137	100,0
XVIII	23.901	40,3	13.966	23,5	10.706	18,0	8.465	14,3	2.326	3,9	59.364	100,0
XIX	30.331	38,4	18.500	23,4	14.773	18,7	11.892	15,1	3.504	4,4	79.000	100,0
XX	28.661	42,3	15.216	22,5	11.689	17,3	9.329	13,8	2.821	4,2	67.716	100,0
non loc.	1.554	60,3	429	16,6	253	9,8	228	8,8	114	4,4	2.578	100,0
Totale	513.381	40,5	299.719	23,7	228.676	18,0	176.307	13,9	49.899	3,9	1.267.982	100,0

Fonte: elaborazione su dati Archivio Anagrafico del Comune di Roma.

Tab. 1.21 – Numero medio di componenti per famiglia nei Municipi. Anni 1991, 2000-2003 (v.a.)

Municipi	Numero medio di componenti per famiglia					
	1991	1999	2000	2001	2002	2003
I	2,0	1,9	1,9	1,9	1,9	1,9
II	2,2	1,9	1,9	1,9	1,9	1,9
III	2,2	2	2	2	1,9	2
IV	2,8	2,3	2,3	2,3	2,2	2,2
V	2,9	2,4	2,4	2,3	2,3	2,3
VI	2,6	2,2	2,2	2,2	2,2	2,2
VII	2,8	2,4	2,4	2,4	2,3	2,3
VIII	3,1	2,6	2,6	2,6	2,6	2,6
IX	2,3	2,1	2,1	2,1	2,0	2
X	2,9	2,4	2,4	2,3	2,3	2,3
XI	2,6	2,1	2,1	2,1	2,1	2,1
XII	3,0	2,4	2,4	2,4	2,4	2,4
XIII	2,9	2,4	2,4	2,4	2,4	2,4
XV	2,8	2,3	2,3	2,3	2,3	2,3
XVI	2,6	2,2	2,2	2,2	2,2	2,2
XVII	2,3	1,9	1,9	1,9	1,9	1,9
XVIII	2,7	2,3	2,3	2,3	2,3	2,3
XIX	2,7	2,3	2,3	2,3	2,3	2,3
XX	2,8	2,2	2,2	2,2	2,2	2,2
non loc.	n.d.	3	4,3	4,3	3,7	3,8
Totale	2,7	2,2	2,2	2,2	2,2	2,2

Fonte: elaborazione su dati Archivio Anagrafico del Comune di Roma.

Tab. 1.22 – Distribuzione delle famiglie con figli in base al numero di figli per Municipio e incidenza sul totale delle famiglie con figli. Anni 2002 – 2003 (%)

Municipi	Famiglie con 1 figlio		Famiglie con 2 figli		Famiglie con 3 o più figli		Famiglie senza figli	
	2002	2003	2002	2003	2002	2003	2002	2003
I	58,4	58,7	33,8	33,5	7,9	7,7	72,4	72,5
II	56,0	55,9	36,7	36,6	7,3	7,5	66,2	66,2
III	56,3	56,4	35,8	35,8	7,8	7,8	67,0	67,1
IV	54,8	55,1	38,2	38,0	7,0	6,9	55,3	55,7
V	52,5	53,0	40,6	40,2	6,9	6,8	51,9	52,2
VI	55,8	56,2	38,1	37,7	6,1	6,2	59,3	59,4
VII	53,3	53,7	39,4	39,2	7,3	7,1	53,6	53,8
VIII	47,3	47,9	43,6	43,2	9,1	9,0	45,4	45,9
IX	59,4	59,4	35,4	35,3	5,2	5,2	63,2	63,5
X	54,7	55,2	39,1	38,7	6,2	6,1	52,3	52,4
XI	57,3	57,6	36,7	36,5	6,0	5,9	61,0	61,0
XII	50,5	50,8	41,7	41,5	7,8	7,7	50,9	51,1
XIII	52,0	52,4	40,1	39,8	7,9	7,7	51,4	51,9
XV	55,4	55,7	38,3	38,0	6,3	6,3	54,1	54,5
XVI	56,9	57,0	37,2	37,2	6,0	5,9	58,9	59,1
XVII	58,7	59,0	35,0	34,8	6,3	6,2	66,5	66,6
XVIII	53,7	54,1	39,3	39,0	7,0	6,9	56,7	56,9
XIX	52,4	52,7	40,1	40,0	7,5	7,3	54,3	54,7
XX	51,7	51,8	40,0	39,7	8,4	8,5	56,8	57,2
Non loc.	48,0	47,2	37,0	37,8	15,0	15,0	70,7	70,5
Totale	53,9	54,2	39,0	38,7	7,1	7,1	56,9	57,1

Fonte: elaborazione su dati Archivio Anagrafico del Comune di Roma.

Tab. 1.23 – Famiglie con anziani e incidenza sul totale delle famiglie nei Municipi. Anni 2002 e 2003 (v.a. e %)

Municipi	2002		2003		Var. 2002-2003	
	V.A.	%	V.A.	%	V.A.	%
I	19.953	30,6	20.208	30,9	255	1,3
II	24.344	37,6	24.288	37,5	-56	-0,2
III	10.591	36,8	10.595	36,7	4	0,0
IV	31.617	34,9	32.351	35,5	734	2,3
V	22.822	28,9	23.687	29,9	865	3,8
VI	22.615	37,7	22.815	38,2	200	0,9
VII	17.997	33,6	18.293	34,1	296	1,6
VIII	20.642	26,7	21.421	27,1	779	3,8
IX	25.264	39,3	25.363	39,5	99	0,4
X	26.223	33,9	26.800	34,6	577	2,2
XI	23.879	35,4	24.220	36,1	341	1,4
XII	18.767	27,0	19.683	27,8	916	4,9
XIII	22.545	27,2	23.577	27,8	1.032	4,6
XV	21.606	31,9	22.405	33,1	799	3,7
XVI	24.296	36,1	24.792	36,8	496	2,0
XVII	14.661	38,3	14.713	38,6	52	0,4
XVIII	19.622	33,3	20.141	33,9	519	2,6
XIX	25.774	33,1	26.380	33,4	606	2,4
XX	19.431	29,1	20.007	29,5	576	3,0
non loc.	1.167	38,6	864	33,5	-303	-26,0
Totale	413.816	32,8	422.603	33,3	8.787	2,1

Fonte: elaborazione su dati Archivio Anagrafico del Comune di Roma.

Tab. 1.24 – Anziani soli per Municipio e incidenza percentuale sul totale delle famiglie. Anni 2002 e 2003 (v.a. e %)

Municipi	2002		2003		Var. 2002-2003	
	V.A.	%	V.A.	V.A.	%	V.A.
I	11.815	18,1	11.915	18,2	100	0,8
II	13.848	21,4	13.688	21,1	- 160	- 1,2
III	5.802	20,2	5.713	19,8	- 89	- 1,5
IV	13.622	15,0	13.779	15,1	157	1,2
V	9.131	11,6	9.257	11,7	126	1,4
VI	10.049	16,7	10.110	16,9	61	0,6
VII	7.454	13,9	7.548	14,1	94	1,3
VIII	7.419	9,6	7.597	9,6	178	2,4
IX	12.635	19,6	12.547	19,5	- 88	- 0,7
X	10.088	13,1	10.221	13,2	133	1,3
XI	11.527	17,1	11.586	17,2	59	0,5
XII	7.265	10,5	7.518	10,6	253	3,5
XIII	8.688	10,5	8.962	10,6	274	3,2
XV	8.913	13,2	9.123	13,5	210	2,4
XVI	11.118	16,5	11.223	16,6	105	0,9
XVII	7.911	20,7	7.854	20,6	- 57	- 0,7
XVIII	8.644	14,7	8.834	14,9	190	2,2
XIX	10.918	14,0	11.187	14,2	269	2,5
XX	8.648	13,0	8.838	13,1	190	2,2
non loc.	742	24,5	518	20,1	- 224	- 30,2
Totale	186.237	14,8	188.018	14,8	1.781	1,0

Fonte: elaborazione su dati Archivio Anagrafico del Comune di Roma.

2. Immigrazione

Come in più occasioni affermato, le dimensioni del fenomeno immigratorio costituiscono per Roma, così come accade più in generale in tutti i territori ed i Paesi più sviluppati, un fattore strutturale della organizzazione sociale e della vita produttiva: da un lato, infatti, gli immigrati costituiscono a Roma il 7,2% della popolazione residente (tab. 2.2), attestandosi come una delle componenti più importanti in termini di presenza e di contributo; dall'altro, concentrandosi soprattutto in alcuni settori produttivi (edilizia, impiantistica, agricoltura) e nei servizi alla persona (nelle collaborazioni domestiche, nell'assistenza agli anziani o nel *baby sitting*), contribuiscono ad una profonda trasformazione del lavoro e delle abitudini di vita del territorio in cui vivono, anche attraverso la propria cultura ed i propri modelli di vita.

Analizzando la presenza straniera a Roma su un arco temporale esteso, si registra un incremento significativo: gli stranieri iscritti in anagrafe sono infatti passati dai 134.155 del 1997 ai 201.633 nel 2003 (+50,3%). Tra i Municipi, la crescita più significativa rispetto al 1997 è registrata nell'VIII (+127%), nel VII (+85,6%), nel XV (+72,4%) e nel XII Municipio (+65,5%). Inoltre, è importante sottolineare che se negli ultimi anni si era evidenziata una tendenza alla stabilizzazione del fenomeno, il 2003, con 15.152 cittadini non italiani in più rispetto all'anno passato (+8,1%), si caratterizza per una nuova e considerevole crescita delle componente straniera della popolazione (tab. 2.1).

La maggioranza degli stranieri iscritti all'anagrafe di Roma provengono dal continente asiatico (30,9%). Seguono, in ordine, Europa (23%), Africa (16,8%), America (14,9%), EuCee (13,7%), Oceania (0,3%). Il Municipio con la più alta incidenza di stranieri residenti sul totale della popolazione è il I (18,6%) (tab. 2.5).

L'indice di vecchiaia della popolazione straniera è notevolmente inferiore a quello della popolazione italiana residente a Roma (72,7% contro 185,2%); passando ad un'analisi a livello municipale si osserva tuttavia che in alcuni Municipi, come il I, il II, il III, il XVII e il XVIII anche la popolazione straniera ha una struttura piuttosto anziana; si tratta probabilmente di Municipi con comunità straniere prevalentemente di origine europea e/o di insediamento più consolidato (tab. 2.9).

Tab. 2.1 – Stranieri residenti a Roma per Municipio. Anni 1997 – 2003 (v.a. e variazioni %)

Municipi	1997	1998	1999	2000	2001	2002	2003	Var. % 2003/2002	Var. % 2003/1997
I	16.650	17.637	18.388	19.942	21.087	21.800	22.706	4,2	36,4
II	9.542	10.237	10.441	11.361	12.008	12.291	13.185	7,3	38,2
III	3.716	3.792	3.782	4.146	4.279	4.431	4.587	3,5	23,4
IV	5.723	6.140	6.273	7.037	7.544	7.929	8.796	10,9	53,7
V	4.627	5.040	5.230	5.967	6.380	6.713	7.458	11,1	61,2
VI	7.303	7.673	7.876	8.707	9.217	9.629	10.345	7,4	41,7
VII	4.330	4.858	5.291	6.344	6.916	7.388	8.036	8,8	85,6
VIII	5.254	5.803	6.294	7.933	9.414	10.287	11.927	15,9	127,0
IX	5.298	5.828	6.007	6.848	7.318	7.516	7.955	5,8	50,2
X	3.925	4.300	4.486	5.188	5.666	5.781	6.165	6,6	57,1
XI	5.555	6.183	6.368	7.401	7.939	8.200	8.817	7,5	58,7
XII	4.784	5.168	5.339	6.152	6.777	7.052	7.916	12,3	65,5
XIII	7.900	8.361	8.587	9.842	10.285	10.687	12.024	12,5	52,2
XV	5.868	6.599	7.003	8.143	8.840	9.257	10.119	9,3	72,4
XVI	7.030	7.646	7.753	8.209	8.658	8.852	9.659	9,1	37,4
XVII	4.089	4.459	4.696	5.187	5.419	5.514	5.824	5,6	42,4
XVIII	8.531	9.160	9.545	10.553	11.222	11.589	12.394	6,9	45,3
XIX	7.471	8.277	8.580	9.435	10.005	10.530	11.427	8,5	53,0
XX	12.647	13.650	13.915	15.476	16.441	16.852	18.488	9,7	46,2
non loc.	3.912	4.478	5.367	5.193	4.818	4.183	3.805	-9,0	-2,7
Totale	134.155	145.289	151.221	169.064	180.233	186.481	201.633	8,1	50,3

Fonte: elaborazione su dati Ufficio di Statistica - Comune di Roma, 2004

Tab. 2.2 – Incidenza della popolazione straniera sul totale della popolazione dei Municipi. Anni 1997 – 2003 (%)

Municipi	1997	1998	1999	2000	2001	2002	2003
I	13,6	14,4	15,0	16,2	17,2	17,9	18,6
II	7,6	8,2	8,4	9,1	9,6	9,9	10,6
III	6,4	6,6	6,6	7,3	7,5	7,9	8,2
IV	2,7	3,0	3,1	3,4	3,7	3,9	4,3
V	2,5	2,7	2,8	3,2	3,4	3,6	4,0
VI	5,4	5,7	5,9	6,6	7,0	7,4	8,0
VII	3,4	3,8	4,2	5,0	5,5	5,9	6,4
VIII	2,7	3,0	3,2	4,0	4,7	5,1	5,9
IX	3,9	4,3	4,5	5,1	5,5	5,7	6,1
X	2,2	2,4	2,5	2,9	3,1	3,2	3,4
XI	3,9	4,4	4,6	5,3	5,7	5,9	6,4
XII	3,1	3,3	3,4	3,8	4,2	4,3	4,7
XIII	4,2	4,5	4,5	5,1	5,3	5,4	6,0
XV	3,7	4,2	4,5	5,2	5,7	6,0	6,6
XVI	4,7	5,1	5,2	5,6	5,9	6,1	6,7
XVII	5,4	5,9	6,2	6,9	7,2	7,4	7,9
XVIII	6,4	6,8	7,1	7,8	8,3	8,6	9,2
XIX	4,2	4,6	4,8	5,3	5,6	5,9	6,3
XX	8,7	9,4	9,6	10,6	11,2	11,5	12,5
non loc.	26,0	30,0	28,2	31,9	35,2	37,0	38,7
Totale	4,8	5,2	5,4	6,0	6,4	6,7	7,2

Fonte: elaborazione su dati Ufficio di Statistica - Comune di Roma, 2004

Fig. 2.1 - Popolazione straniera: incidenza sul totale della popolazione e variazione percentuale 2003/2002

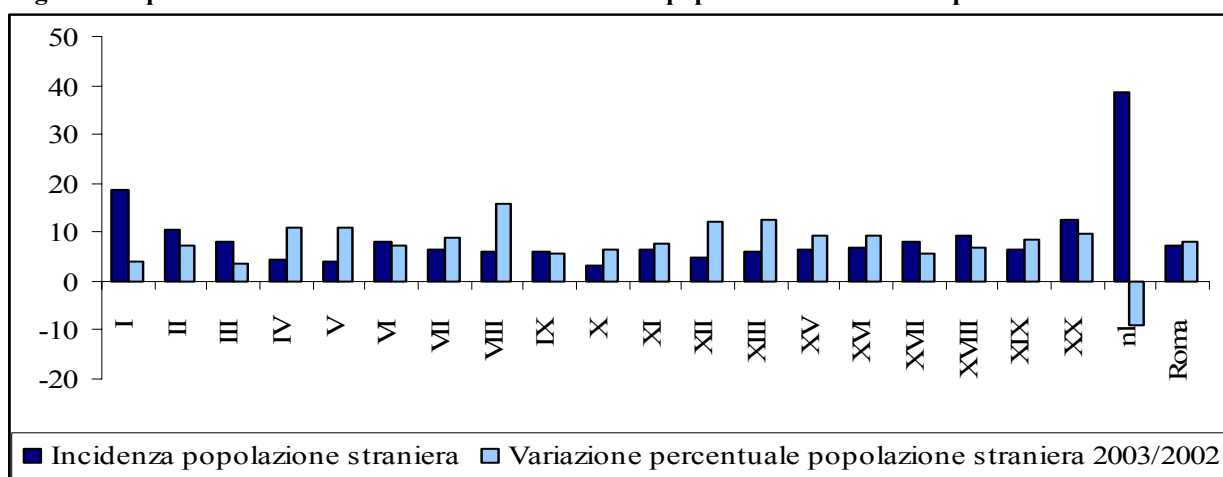

Fonte: elaborazione su dati Ufficio di Statistica - Comune di Roma, 2004

Tab. 2.3 – Stranieri residenti a Roma al 30 giugno 2003 secondo la provenienza (Ue - Extra Ue) per Municipio (v.a. e %)

Municipi	Area di provenienza			Incidenza delle comunità di stranieri sul totale degli stranieri		
	Ue	Extra Ue	Totale (**)	Ue/totale stranieri	ExtraUe/totale stranieri	Totale
I	4.757	17.596	22.353	21,3	78,7	100,0
II	2.454	10.581	13.035	18,8	81,2	100,0
III	939	3.537	4.476	21,0	79,0	100,0
IV	1.064	7.629	8.693	12,2	87,8	100,0
V	653	6.767	7.420	8,8	91,2	100,0
VI	497	9.796	10.293	4,8	95,2	100,0
VII	378	7.613	7.991	4,7	95,3	100,0
VIII	382	11.513	11.895	3,2	96,8	100,0
IX	943	6.912	7.855	12,0	88,0	100,0
X	514	5.621	6.135	8,4	91,6	100,0
XI	1.167	7.579	8.746	13,3	86,7	100,0
XII	1.241	6.607	7.848	15,8	84,2	100,0
XIII	1.797	10.128	11.925	15,1	84,9	100,0
XV	731	9.334	10.065	7,3	92,7	100,0
XVI	1.548	8.011	9.559	16,2	83,8	100,0
XVII	1.103	4.654	5.757	19,2	80,8	100,0
XVIII	1.953	10.232	12.185	16,0	84,0	100,0
XIX	1.088	10.239	11.327	9,6	90,4	100,0
XX	2.337	15.954	18.291	12,8	87,2	100,0
non loc.	625	2.901	3.526	17,7	82,3	100,0
Totale	26.171	173.204	199.375	13,1	85,9	100,0

(*) Individui residenti per i quali non è stato possibile individuare il Municipio di appartenenza.

(**) Il totale contiene **2.258** individui stranieri residenti, pari all'**1,1%**, per i quali non è stato possibile individuare la cittadinanza.

Fonte: elaborazione su dati Ufficio di Statistica-Comune di Roma.

Tab. 2.4 - Stranieri residenti al 31 dicembre 2003 nei Municipi secondo il continente di provenienza (v.a.)

Municipi	Africa	America	Asia	Europa	Eu Cee	Oceania	Non codificato	Totale
I	3.376	3.516	7.303	3.299	4.898	118	196	22.706
II	1.798	2.231	4.800	1.716	2.564	41	35	13.185
III	756	720	1.395	649	995	18	54	4.587
IV	1.466	1.391	2.593	2.165	1.136	19	26	8.796
V	1.568	1.005	2.084	2.100	686	13	2	7.458
VI	2.304	1.069	4.772	1.641	531	10	18	10.345
VII	2.336	889	2.038	2.336	412	14	11	8.036
VIII	3.091	928	2.407	5.080	401	9	11	11.927
IX	926	1.545	2.903	1.525	993	15	48	7.955
X	887	1.032	1.891	1.800	531	12	12	6.165
XI	1.128	1.434	2.998	1.995	1.214	34	14	8.817
XII	869	1.261	2.283	2.178	1.283	23	19	7.916
XIII	2.258	1.228	2.431	4.183	1.886	28	10	12.024
XV	2.163	1.095	3.191	2.868	756	21	25	10.119
XVI	1.427	1.728	2.798	2.026	1.600	34	46	9.659
XVII	661	1.062	1.894	1.025	1.143	14	25	5.824
XVIII	1.722	2.191	3.522	2.749	2.010	50	150	12.394
XIX	1.877	2.048	3.713	2.588	1.158	14	29	11.427
XX	2.584	3.141	6.560	3.633	2.473	39	58	18.488
non loc.	771	491	720	854	875	67	27	3.805
Totale	33.968	30.005	62.296	46.410	27.545	593	816	201.633

Fonte: Ufficio Statistica e Censimento del Comune di Roma

Tab. 2.5 - Stranieri residenti al 31 dicembre 2003 nei Municipi secondo il continente di provenienza (%)

Municipi	Africa	America	Asia	Europa	Eu Cee	Oceania	Non codificato	Totale
I	14,9	15,5	32,2	14,5	21,6	0,5	0,9	100,0
II	13,6	16,9	36,4	13,0	19,4	0,3	0,3	100,0
III	16,5	15,7	30,4	14,1	21,7	0,4	1,2	100,0
IV	16,7	15,8	29,5	24,6	12,9	0,2	0,3	100,0
V	21,0	13,5	27,9	28,2	9,2	0,2	0,0	100,0
VI	22,3	10,3	46,1	15,9	5,1	0,1	0,2	100,0
VII	29,1	11,1	25,4	29,1	5,1	0,2	0,1	100,0
VIII	25,9	7,8	20,2	42,6	3,4	0,1	0,1	100,0
IX	11,6	19,4	36,5	19,2	12,5	0,2	0,6	100,0
X	14,4	16,7	30,7	29,2	8,6	0,2	0,2	100,0
XI	12,8	16,3	34,0	22,6	13,8	0,4	0,2	100,0
XII	11,0	15,9	28,8	27,5	16,2	0,3	0,2	100,0
XIII	18,8	10,2	20,2	34,8	15,7	0,2	0,1	100,0
XV	21,4	10,8	31,5	28,3	7,5	0,2	0,2	100,0
XVI	14,8	17,9	29,0	21,0	16,6	0,4	0,5	100,0
XVII	11,3	18,2	32,5	17,6	19,6	0,2	0,4	100,0
XVIII	13,9	17,7	28,4	22,2	16,2	0,4	1,2	100,0
XIX	16,4	17,9	32,5	22,6	10,1	0,1	0,3	100,0
XX	14,0	17,0	35,5	19,7	13,4	0,2	0,3	100,0
non loc.	20,3	12,9	18,9	22,4	23,0	1,8	0,7	100,0
Totale	16,8	14,9	30,9	23,0	13,7	0,3	0,4	100,0

Fonte: Ufficio Statistica e Censimento del Comune di Roma

Tab. 2.6 – Stranieri residenti a Roma al 31 dicembre 2003 per classi di età e Municipio (v.a. e %)

Municipi	Valori assoluti				Valori percentuali			
	0-14	15-64	65+	Totale	0-14	15-64	65+	Totale
I	1.593	17.738	3.375	22.706	7,0	78,1	14,9	100
II	1.221	10.170	1.794	13.185	9,3	77,1	13,6	100
III	391	3.592	604	4.587	8,5	78,3	13,2	100
IV	1.075	7.114	607	8.796	12,2	80,9	6,9	100
V	1.054	6.193	211	7.458	14,1	83,0	2,8	100
VI	1.893	8.176	276	10.345	18,3	79,0	2,7	100
VII	1.604	6.254	178	8.036	20,0	77,8	2,2	100
VIII	2.375	9.368	184	11.927	19,9	78,5	1,5	100
IX	1.045	6.454	456	7.955	13,1	81,1	5,7	100
X	981	4.949	235	6.165	15,9	80,3	3,8	100
XI	1.186	7.045	586	8.817	13,5	79,9	6,6	100
XII	950	6.343	623	7.916	12,0	80,1	7,9	100
XIII	1.488	9.938	598	12.024	12,4	82,7	5,0	100
XV	1.755	8.022	342	10.119	17,3	79,3	3,4	100
XVI	979	7.821	859	9.659	10,1	81,0	8,9	100
XVII	453	4.692	679	5.824	7,8	80,6	11,7	100
XVIII	1.315	9.643	1.436	12.394	10,6	77,8	11,6	100
XIX	1.730	9.035	662	11.427	15,1	79,1	5,8	100
XX	2.485	14.678	1.325	18.488	13,4	79,4	7,2	100
non loc.	304	3.046	455	3.805	8,0	80,1	12,0	100
Totale	25.877	160.271	15.485	201.633	12,8	79,5	7,7	100

Fonte: elaborazione su dati Ufficio di Statistica - Comune di Roma, 2004

Tab. 2.7 – Stranieri residenti a Roma al 31 dicembre 2003 per sesso e Municipio (v.a. e %)

Municipi	Stranieri (Valori assoluti)			Stranieri (Valori Percentuali)		
	Maschi	Femmine	Totale	Maschi	Femmine	Totale
I	12.639	10.067	22.706	55,7	44,3	100
II	5.028	8.157	13.185	38,1	61,9	100
III	1.993	2.594	4.587	43,5	56,6	100
IV	3.820	4.976	8.796	43,4	56,6	100
V	3.643	3.815	7.458	48,9	51,2	100
VI	5.559	4.786	10.345	53,7	46,3	100
VII	4.126	3.910	8.036	51,3	48,7	100
VIII	6.231	5.696	11.927	52,2	47,8	100
IX	3.345	4.610	7.955	42,1	58,0	100
X	2.866	3.299	6.165	46,5	53,5	100
XI	4.211	4.606	8.817	47,8	52,2	100
XII	3.485	4.431	7.916	44,0	56,0	100
XIII	6.035	5.989	12.024	50,2	49,8	100
XV	5.067	5.052	10.119	50,1	49,9	100
XVI	4.048	5.611	9.659	41,9	58,1	100
XVII	2.398	3.426	5.824	41,2	58,8	100
XVIII	5.882	6.512	12.394	47,5	52,5	100
XIX	4.940	6.487	11.427	43,2	56,8	100
XX	8.099	10.389	18.488	43,8	56,2	100
non loc.	2.072	1.733	3.805	54,5	45,6	100
Totale	95.487	106.146	201.633	47,4	52,6	100

Fonte: elaborazione su dati Ufficio di Statistica - Comune di Roma, 2004

Tab. 2.8 - Alunni stranieri presenti nei vari gradi di istruzione per Municipio– Anno scolastico 2000/ 2001 (v.a.)

Municipi	Scuole materne*	Scuole elementari	Scuole medie	Scuole secondarie superiori	totale
I	41	270	96	278	685
II	9	221	78	43	351
III	3	47	14	0	64
IV	37	175	78	58	348
V	38	167	63	77	345
VI	26	321	245	29	621
VII	58	265	151	39	513
VIII	152	406	228	0	786
IX	31	146	184	238	599
X	30	146	39	31	246
XI	13	124	118	103	358
XII	18	123	75	33	249
XIII	12	299	90	107	508
XV	17	135	89	24	265
XVI	23	143	85	63	314
XVII	8	34	60	111	213
XVIII	39	218	85	63	405
XIX	56	425	156	90	727
XX	66	271	204	123	664
Totale	677	3.936	2.138	1.510	8.261

* I dati si riferiscono alle sole scuole statali

Fonte: Ministero dell' Istruzione, dell' Università e della Ricerca

Tab. 2.9 - Indicatori della popolazione residente a Roma al 31 dicembre 2003, italiana e straniera

Municipi	Indice di vecchiaia ^(**)		Rapporto tra i sessi ^(***)		Dipendenza Economica ^(****)		% di giovani fino a 14		% Stranieri su italiani
	italiani	stranieri	italiani	stranieri	italiani	stranieri	italiani	stranieri	
I	232,4	211,9	91,7	125,5	51,9	28,0	10,3	7,0	22,9
II	213,9	146,9	82,1	61,6	60,5	29,6	12,0	9,3	11,9
III	230,5	154,5	83,7	76,8	55,4	27,7	10,8	8,5	8,9
IV	180,0	56,5	89,5	76,8	49,2	23,6	11,8	12,2	4,5
V	129,7	20,0	93,8	95,5	43,4	20,4	13,2	14,1	4,2
VI	223,8	14,6	90,0	116,2	55,6	26,5	11,0	18,3	8,7
VII	153,6	11,1	92,4	105,5	50,5	28,5	13,2	20,0	6,9
VIII	94,3	7,7	97,5	109,4	43,2	27,3	15,5	19,9	6,2
IX	242,5	43,6	83,1	72,6	57,7	23,3	10,7	13,1	6,5
X	156,7	24,0	91,9	86,9	48,7	24,6	12,8	15,9	3,5
XI	211,5	49,4	87,7	91,4	53,7	25,2	11,2	13,5	6,8
XII	108,0	65,6	95,0	78,7	44,5	24,8	14,8	12,0	5,0
XIII	106,2	40,2	94,8	100,8	44,4	21,0	14,9	12,4	6,4
XV	167,3	19,5	91,4	100,3	47,6	26,1	12,1	17,3	7,1
XVI	195,6	87,7	86,2	72,1	56,1	23,5	12,2	10,1	7,1
XVII	258,5	149,9	83,3	70,0	57,6	24,1	10,2	7,8	8,6
XVIII	169,2	109,2	89,7	90,3	51,9	28,5	12,7	10,6	10,1
XIX	152,0	38,3	89,6	76,2	51,8	26,5	13,5	15,1	6,8
XX	135,4	53,3	91,3	78,0	49,8	26,0	14,1	13,4	14,3
nl (*)	342,7	149,7	131,5	119,6	42,4	24,9	6,7	8,0	63,2
Roma	185,2	72,7	91,8	90,2	50,8	25,5	12,2	12,9	11,0

(*) Individui residenti per i quali non è stato possibile individuare il Municipio di appartenenza

(**) Indice di vecchiaia = (popolazione dai 65 anni e oltre/popolazione 0-14 anni) x 100

(***) Rapporto tra i sessi = (popolazione maschile/popolazione femminile) x 100

(****) Dipendenza economica = [(popolazione 0-14 anni + popolazione 65 e oltre)/popolazione 15-64 anni] x 100

Fonte: Ufficio di Statistica - Comune di Roma, 2004.

Fig. 2.2 - Indice di vecchiaia di italiani e stranieri per Municipio – Anno 2003

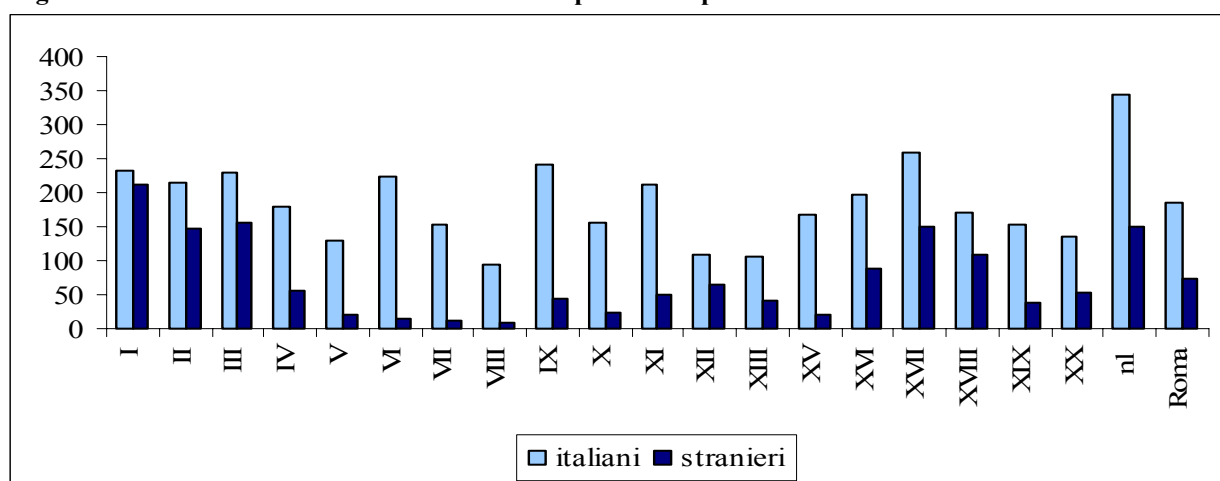

Fonte: Ufficio di Statistica - Comune di Roma, 2004

Tab. 2.10 Presenza nomade nei Municipi. Anno 2002 (v.a.)

Municipi	Numero Campi Nomadi	Popolazione Rom Presente
I	1	105
II	1	128
III	0	0
IV	0	0
V	4	643
VI	1	194
VII	5	855
VIII	2	972
IX	1	41
X	1	252
XI	2	658
XII	2	369
XIII	1	106
XV	2	702
XVI	0	0
XVII	1	94
XVIII	0	0
XIX	1	189
XX	1	294
Totale	26	5.602

Fonte: Comune di Roma-Dipartimento V

3. Risorse

La questione delle risorse di un territorio costituisce il primo riferimento per qualsiasi analisi e, ancor più, per qualsiasi ipotesi di programmazione o di sviluppo, in quanto consente una lettura dell'esistente ma anche una valutazione delle potenzialità che un determinato "sistema" esprime. Per tale ragione, all'interno del primo numero del Mosaico municipale si è voluto inserire un capitolo dedicato a queste tematiche, anche in presenza di una disponibilità di indicatori ancora parziale. Ciò nonostante, le informazioni disponibili, offrono comunque alcuni interessanti spunti e consentono, spesso in coerenza con gli indicatori raccolti negli altri capitoli, di poter operare confronti e riflessioni di più ampia prospettiva.

Osservando, in primo luogo, la struttura imprenditoriale di Roma, se i dati aggiornati al 2003 indicano una presenza di 288.693 imprese registrate e, tra queste, di 148.801 attive, la disaggregazione a livello Municipale è disponibile, attraverso una indagine CNA-Infocamere, al 2001. Il dato raccolto attraverso tale fonte indica una presenza di 135.557 imprese attive, pari a 4,8 ogni 100 abitanti; i Municipi che registrano gli indici di imprenditorialità più elevati risultano essere quelli centrali e semi-centrali, ed in particolare il I Municipio, con 12,4 imprese registrate ogni 100 residenti, seguito dal XVII (8,4), dall'XI (7,8), dal VII (7,4), dal II (7,3), dal IX (6) e dal III (5,4 imprese ogni 100 residenti). Il maggior numero di imprese attive opera nel settore commerciale (41,9%); seguono le imprese artigiane (30,5%) e quelle di produzione e servizi (27,5%). La più alta incidenza di commercianti si registra, nel VI Municipio (46,8%), seguito dal I e dal IX (entrambi con il 46,4%); l'VIII Municipio presenta invece una marcata vocazione artigiana, con il 44,4% delle imprese attive riferite a tale tipologia, mentre il II (45,0%) e il XVII Municipio (43,7%) presentano l'incidenza più alta per le imprese di produzione e servizi (tab. 3.1 e tab. 3.2).

Un dato di particolare interesse, all'interno dell'analisi delle risorse dei Municipi è dato dal mercato immobiliare, in quanto è possibile considerarne l'andamento come segno di una più generale dinamica degli investimenti, del valore e delle rendite e, più in generale, dell'economia di un territorio. Il mercato immobiliare della Capitale è attraversato da una fase ascendente in atto ormai da diversi anni, iniziata nel 1999 dopo il pesante rallentamento nella fase centrale degli anni Novanta. L'andamento segnalato ha portato i prezzi di vendita degli immobili residenziali a Roma a registrare tra il 1994 e il 2003 una crescita comunque consistente, ma concentrata nell'ultimo quinquennio, quando le attenzioni degli operatori delusi da titoli e azioni e la forte contrazione del costo dei mutui hanno caratterizzato l'avvio di una nuova stagione di investimenti immobiliari; nel decennio considerato l'incremento dei prezzi di vendita è risultato compreso tra il valore minimo del +9,1% dell'XI Municipio e la punta massima del +39,3% del VII; incrementi elevati hanno interessato anche il XVII Municipio (+38,5%), il IV (+35,6%) e il V (+33,5%). Rivolgendo l'attenzione al solo periodo 1999-2003, l'investimento immobiliare sembra aver garantito profitti o rendite particolarmente elevate in tutto il territorio di Roma, visto che l'incremento dei prezzi in 4 anni è risultato compreso tra il valore "minimo" del +25,6% nel XVIII ed il massimo del +64,1% nel I Municipio, dove un mercato ormai quasi fermo, a causa di una mancanza di offerta, ha portato ad una forte accelerazione della dinamica dei prezzi (tab. 3.3, tab. 3.4 e fig. 3.1).

Sempre in relazione ai prezzi di vendita degli immobili, anche per uffici e negozi, si distingue il I Municipio che presenta nel 2003 un valore medio di 5.000 €/mq per gli uffici (di oltre 2.000 €/mq superiore rispetto agli altri Municipi) e di 6.500 €/mq per la vendita di negozi. Analoga è la situazione relativa ai canoni di locazione, che nel centro cittadino si discostano sostanzialmente da quelli rilevati nel resto del territorio comunale: nel 2003 il costo di locazione annuo per mq nel I Municipio si è attestato sui 222 euro; quello di un ufficio sui 325 €/mq e quello di un negozio sui 455 €/mq (tab. 3.7).

Una informazione utile alla lettura delle risorse del territorio è certamente quella che riguarda le concessioni edilizie, in quanto segnala sia in termini economico-occupazionali sia in termini demografici e insediativi alcune importanti direttrici di sviluppo. Nel 2001 le concessioni rilasciate nel Comune di Roma per opere residenziali ammontavano a 6.241 per le abitazioni (con un totale di 37.234 vani) ed a 791 per i fabbricati (coprendo una superficie totale di 249.560 mq); il maggior numero di concessioni sia per i fabbricati (293) sia per le abitazioni (1.111) si registrano nel XIII Municipio (Lido di Ostia e lido di Castel Fusano); tra gli altri Municipi, i valori più alti si registrano per il XII, il X ed il IV; da segnalare, infine, l'assenza di concessioni edilizie in tutti i Municipi più centrali, quali il I, il II, il III, il IX e il XVII (tab. 3.8).

Infine, per quanto riguarda il turismo, primaria risorsa e vocazione dell'economia romana, i dati relativi sia all'offerta di strutture sia alle presenze evidenziano una forte concentrazione nel I Municipio, che raccoglie le principali attrazioni storiche e museali della Capitale, accanto ad una consolidata capacità ed offerta di servizi (nel 2003 il 53,5% delle presenze turistiche a Roma è concentrata nel I Municipio) (tab. 3.13).

Tab. 3.1 – Imprese attive per tipologia d’impresa a Roma per Municipio. Anno 2001 (v.a. e indice per 100 abitanti)

Municipi	Artigiani	Commercianti	Produzione e servizi	Totale imprese attive	Indice per 100 abitanti
I	3.348	7.076	4.840	15.264	12,4
II	1.639	3.325	4.064	9.028	7,3
III	691	1.188	1.044	2.923	5,2
IV	2.813	3.737	2.021	8.571	4,2
V	2.116	2.443	1.508	6.067	3,3
VI	1.871	2.378	829	5.078	3,9
VII	3.351	4.098	1.854	9.303	7,4
VIII	3.130	2.619	1.304	7.053	3,5
IX	2.400	3.698	1.880	7.978	6,0
X	1.080	1.573	856	3.509	1,9
XI	3.054	4.768	3.041	10.863	7,8
XII	1.252	2.224	2.070	5.546	3,4
XIII	2.369	2.988	1.441	6.798	3,5
XV	1.428	1.508	923	3.859	2,5
XVI	1.981	2.663	1.377	6.021	4,1
XVII	1.236	2.335	2.767	6.338	8,4
XVIII	2.272	2.126	1.623	6.021	4,4
XIX	4.021	4.329	2.516	10.866	6,1
XX	1.336	1.680	1.455	4.471	3,0
Totale	41.388	56.756	37.413	135.557	4,8

Fonte: elaborazioni su dati CNA-Infocamere

Tab. 3.2 – Imprese attive per tipologia d’impresa a Roma per Municipio. Anno 2001 (composizione %)

Municipi	Artigiani	Commercianti	Produzione e servizi
I	21,9	46,4	31,7
II	18,2	36,8	45,0
III	23,6	40,6	35,7
IV	32,8	43,6	23,6
V	34,9	40,3	24,9
VI	36,8	46,8	16,3
VII	36,0	44,1	19,9
VIII	44,4	37,1	18,5
IX	30,1	46,4	23,6
X	30,8	44,8	24,4
XI	28,1	43,9	28,0
XII	22,6	40,1	37,3
XIII	34,8	44,0	21,2
XV	37,0	39,1	23,9
XVI	32,9	44,2	22,9
XVII	19,5	36,8	43,7
XVIII	37,7	35,3	27,0
XIX	37,0	39,8	23,2
XX	29,9	37,6	32,5
Totale	30,5	41,9	27,6

Fonte: Dati CNA-Infocamere

Tab. 3.3 - Andamento dei prezzi di vendita del mercato immobiliare residenziale (€/mq) a Roma per Municipio. Anni 1994-2003

Municipi	1994	1995	1996	1997	1998	1999	2000	2001	2002	2003
I	4.519	3.873	3.718	3.615	3.202	3.383	3.770	4.390	5.000	5.550
II	2.582	2.402	2.376	2.324	2.298	2.376	2.556	2.840	3.050	3.358
III	1.885	1.756	1.730	1.678	1.653	1.730	1.859	2.066	2.220	2.440
IV	1.678	1.524	1.601	1.627	1.653	1.730	1.833	1.988	2.100	2.276
V	1.730	1.549	1.549	1.653	1.678	1.756	1.859	2.014	2.120	2.310
VI	1.239	1.136	1.059	1.033	1.033	1.085	1.188	1.317	1.420	1.545
VII	1.498	1.394	1.446	1.498	1.524	1.575	1.653	1.808	1.910	2.087
VIII	1.394	1.265	1.265	1.239	1.239	1.291	1.343	1.472	1.550	1.675
IX	1.549	1.446	1.394	1.394	1.369	1.420	1.549	1.730	1.860	2.040
X	1.782	1.601	1.601	1.549	1.549	1.601	1.678	1.808	1.910	2.057
XI	1.963	1.756	1.704	1.653	1.627	1.678	1.756	1.885	1.990	2.143
XII	2.841	2.582	2.479	2.453	2.427	2.556	2.711	2.918	3.100	3.363
XIII	1.937	1.756	1.653	1.627	1.601	1.678	1.756	1.885	1.990	2.150
XV	1.420	1.291	1.265	1.239	1.239	1.317	1.394	1.498	1.575	1.701
XVI	1.885	1.704	1.704	1.653	1.627	1.704	1.808	1.937	2.040	2.187
XVII	2.376	2.221	2.169	2.221	2.247	2.324	2.505	2.789	3.000	3.291
XVIII	3.073	2.789	2.737	2.660	2.737	2.866	3.073	3.305	3.500	3.600
XIX	2.841	2.556	2.479	2.427	2.402	2.505	2.634	2.866	3.020	3.270
XX	2.169	1.963	1.911	1.808	1.782	1.859	1.963	2.117	2.250	2.443

Fonte: Scenari Immobiliari Istituto indipendente di studi e ricerche

Fig. 3.1 - Andamento dei prezzi di vendita del mercato immobiliare residenziale (€/mq) a Roma per Municipio. Anni 2001-2003

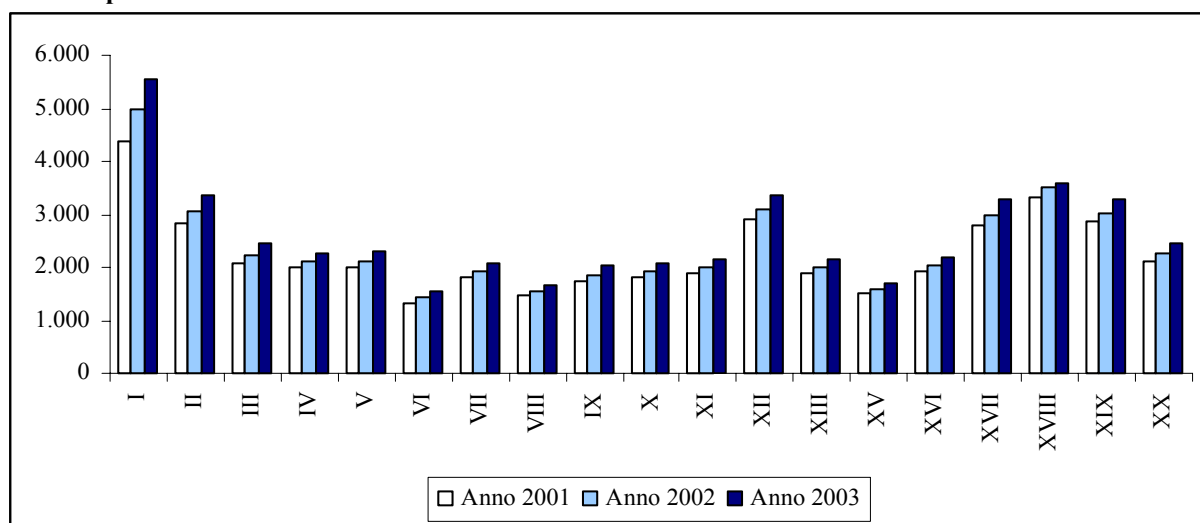

Fonte: Scenari Immobiliari Istituto indipendente di studi e ricerche

Tab. 3.4 - Andamento dei prezzi di vendita del mercato immobiliare residenziale (€/mq) a Roma per Municipio. Anni 1994-2003 (variazioni %)

Municipi	Var. % '96/'95	Var. % '97/'96	Var. % '98/'97	Var. % '99/'98	Var. % '00/'99	Var. % '01/'00	Var. % '02/'01	Var. % '03/'02	Var. % '03/'94
I	-4,0	-2,8	-11,4	5,7	11,4	16,4	13,9	11,0	22,8
II	-1,1	-2,2	-1,1	3,4	7,6	11,1	7,4	10,1	30,1
III	-1,5	-3,0	-1,5	4,7	7,5	11,1	7,5	9,9	29,4
IV	5,1	1,6	1,6	4,7	6,0	8,5	5,6	8,4	35,6
V	0,0	6,7	1,5	4,6	5,9	8,3	5,3	9,0	33,5
VI	-6,8	-2,5	0,0	5,0	9,5	10,9	7,8	8,8	24,7
VII	3,7	3,6	1,7	3,3	5,0	9,4	5,6	9,3	39,3
VIII	0,0	-2,1	0,0	4,2	4,0	9,6	5,3	8,1	20,2
IX	-3,6	0,0	-1,8	3,7	9,1	11,7	7,5	9,7	31,7
X	0,0	-3,2	0,0	3,4	4,8	7,7	5,6	7,7	15,4
XI	-3,0	-3,0	-1,6	3,1	4,6	7,3	5,6	7,7	9,2
XII	-4,0	-1,0	-1,1	5,3	6,1	7,6	6,2	8,5	18,4
XIII	-5,9	-1,6	-1,6	4,8	4,6	7,3	5,6	8,0	11,0
XV	-2,0	-2,1	0,0	6,3	5,8	7,5	5,1	8,0	19,8
XVI	0,0	-3,0	-1,6	4,7	6,1	7,1	5,3	7,2	16,0
XVII	-2,3	2,4	1,2	3,4	7,8	11,3	7,6	9,7	38,5
XVIII	-1,9	-2,8	2,9	4,7	7,2	7,5	5,9	2,9	17,1
XIX	-3,0	-2,1	-1,0	4,3	5,1	8,8	5,4	8,3	15,1
XX	-2,6	-5,4	-1,4	4,3	5,6	7,8	6,3	8,6	12,6

Fonte: elaborazioni su dati Scenari Immobiliari Istituto indipendente di studi e ricerche

Tab. 3.5 – Numeri indice (1995=100) dell'andamento dei prezzi di vendita immobiliare residenziale

Municipi	Numero indice 1995= 100	1996	1997	1998	1999	2000	2001	2002	2003
I	100	96,0	93,3	82,7	87,3	97,3	113,3	129,1	143,3
II	100	98,9	96,8	95,7	98,9	106,4	118,2	127,0	139,8
III	100	98,5	95,6	94,1	98,5	105,9	117,7	126,4	139,0
IV	100	105,1	106,8	108,5	113,5	120,3	130,4	137,8	149,3
V	100	100,0	106,7	108,3	113,4	120,0	130,0	136,9	149,1
VI	100	93,2	90,9	90,9	95,5	104,6	115,9	125,0	136,0
VII	100	103,7	107,5	109,3	113,0	118,6	129,7	137,0	149,7
VIII	100	100,0	97,9	97,9	102,1	106,2	116,4	122,5	132,4
IX	100	96,4	96,4	94,7	98,2	107,1	119,6	128,6	141,1
X	100	100,0	96,8	96,8	100,0	104,8	112,9	119,3	128,5
XI	100	97,0	94,1	92,7	95,6	100,0	107,3	113,3	122,0
XII	100	96,0	95,0	94,0	99,0	105,0	113,0	120,1	130,2
XIII	100	94,1	92,7	91,2	95,6	100,0	107,3	113,3	122,4
XV	100	98,0	96,0	96,0	102,0	108,0	116,0	122,0	131,8
XVI	100	100,0	97,0	95,5	100,0	106,1	113,7	119,7	128,3
XVII	100	97,7	100,0	101,2	104,6	112,8	125,6	135,1	148,2
XVIII	100	98,1	95,4	98,1	102,8	110,2	118,5	125,5	129,1
XIX	100	97,0	95,0	94,0	98,0	103,1	112,1	118,2	127,9
XX	100	97,4	92,1	90,8	94,7	100,0	107,8	114,6	124,5

Fonte: elaborazioni su dati Scenari Immobiliari Istituto indipendente di studi e ricerche

Tab. 3.6 – Prezzi di vendita (€/mq) di uffici e negozi a Roma per Municipio. Anno 2003 (valori medi)

Municipi	Prezzi medi di vendita di uffici (€/mq)	Prezzi medi di vendita di negozi (€/mq)
I	5.000	6.500
II	3.300	4.200
III	2.300	3.300
IV	2.100	2.950
V	2.210	2.900
VI	1.300	2.000
VII	1.950	2.300
VIII	1.550	1.950
IX	1.900	2.500
X	2.000	2.600
XI	2.150	2.700
XII	3.600	3.800
XIII	2.000	2.550
XV	1.800	2.200
XVI	2.100	2.500
XVII	3.350	4.200
XVIII	3.000	3.800
XIX	2.800	3.500
XX	2.250	2.800

Fonte: elaborazioni su dati Scenari Immobiliari Istituto indipendente di studi e ricerche

Fig. 3.2 – Prezzi di vendita (€/mq) di uffici e negozi a Roma per Municipio. Anno 2003 (valori medi)

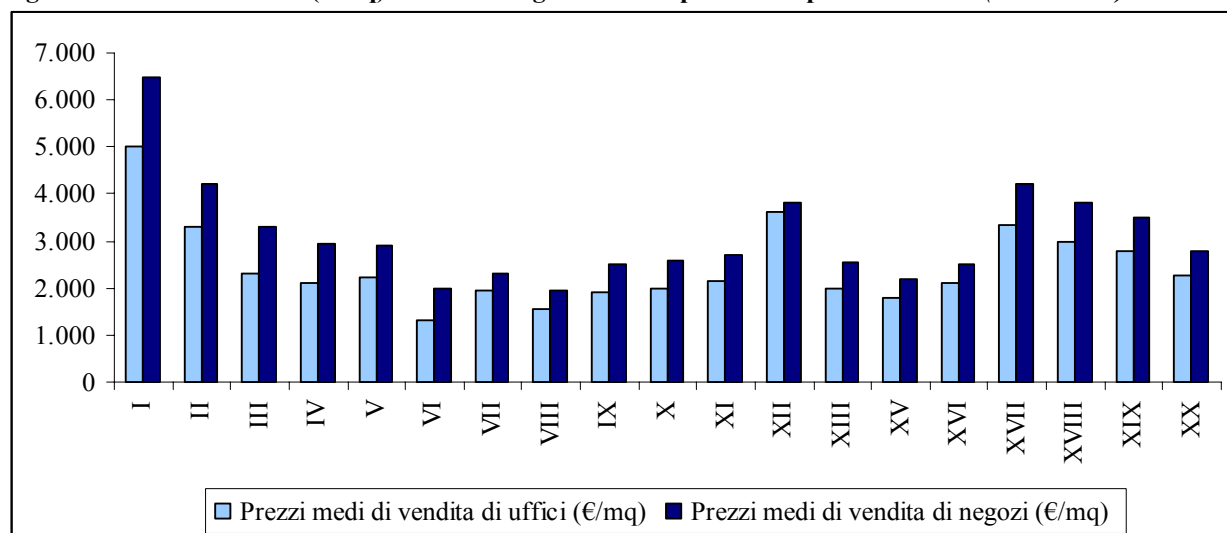

Fonte: elaborazioni su dati Scenari Immobiliari Istituto indipendente di studi e ricerche

Tab. 3.7 - Canoni medi annui (€/mq) di affitto di abitazioni, uffici e negozi a Roma per Municipio. Anno 2003

Municipi	Abitazioni	Uffici	Negozi
I	222	325	455
II	134	215	294
III	110	150	231
IV	95	137	207
V	92	144	203
VI	65	85	140
VII	83	127	161
VIII	67	101	137
IX	85	125	175
X	88	130	182
XI	90	140	190
XII	140	240	270
XIII	86	130	179
XV	73	120	154
XVI	88	140	175
XVII	132	218	300
XVIII	144	195	266
XIX	131	182	245
XX	98	146	196

Fonte: Scenari Immobiliari Istituto indipendente di studi e ricerche

Tab. 3.8 – Concessioni rilasciate per opere residenziali a Roma per Municipio. Anno 2001 (v.a.)

Municipi	Fabbricati		Abitazioni	
	Numero concessioni rilasciate	Superficie coperta (mq.)	Numero concessioni rilasciate	Vani
I	0	0	0	0
II	0	0	0	0
III	0	0	0	0
IV	43	19.423	493	3.231
V	14	6.560	137	882
VI	1	154	6	28
VII	19	6.903	246	1.534
VIII	85	22.764	766	4.228
IX	0	0	0	0
X	55	25.473	878	5.931
XI	3	1.716	83	510
XII	111	43.745	813	4.945
XIII	293	62.995	1.111	5.368
XV	24	11.259	353	2.572
XVI	19	6.278	186	1.218
XVII	0	0	0	0
XVIII	11	2.534	75	378
XIX	56	21.359	744	4.130
XX	57	18.397	350	2.279
Totale	791	249.560	6.241	37.234

Fonte: elaborazioni su dati Comune di Roma Ufficio Statistica e Censimento

Tab. 3.9– Concessioni rilasciate per opere non residenziali a Roma per Municipio. Anno 2001 (v.a.)

Municipi	Fabbricati		Abitazioni	
	Numero concessioni rilasciate	Superficie coperta (mq.)	Numero concessioni rilasciate	Vani
I	0	0	0	0
II	1	424	0	0
III	1	2.115	0	0
IV	0	0	0	0
V	11	85.646	2	8
VI	0	0	0	0
VII	0	0	0	0
VIII	2	1.737	0	0
IX	0	0	0	0
X	5	12.309	0	0
XI	1	1.880	0	0
XII	9	33.818	1	5
XIII	9	8.923	5	21
XV	19	209.678	60	370
XVI	0	0	0	0
XVII	0	0	0	0
XVIII	2	947	0	0
XIX	4	4.764	4	24
XX	0	0	0	0
Totale	64	362.241	72	428

Fonte: elaborazioni su dati Comune di Roma Ufficio Statistica e Censimento

Tab. 3.10 – Costruzioni residenziali ultimate a Roma per Municipio. Anno 2001 (v.a.)

Municipi	Fabbricati		Abitazioni
	Numero costruzioni ultimate	Superficie coperta (mq.)	Numero costruzioni ultimate
I	0	0	0
II	0	0	0
III	0	0	0
IV	0	0	0
V	12	3.906	154
VI	0	0	0
VII	1	224	7
VIII	10	1.783	28
IX	0	0	0
X	2	514	4
XI	0	0	0
XII	38	13.972	212
XIII	74	16.120	343
XV	2	462	12
XVI	5	771	14
XVII	0	0	0
XVIII	4	3.818	83
XIX	39	11.662	159
XX	3	1.095	15
Totale	190	54.327	1.031

Fonte: elaborazioni su dati Comune di Roma Ufficio Statistica e Censimento

Tab. 3.11 – Costruzioni non residenziali ultimate a Roma per Municipio. Anno 2001 (v.a.)

Municipi	Fabbricati		Abitazioni Numero costruzioni ultimate
	Numero costruzioni ultimate	Superficie coperta (mq.)	
I	0	0	0
II	0	0	0
III	0	0	0
IV	0	0	0
V	5	18.725	0
VI	0	0	0
VII	0	0	0
VIII	0	0	0
IX	0	0	0
X	0	0	0
XI	0	0	0
XII	14	5.774	0
XIII	2	240	0
XV	0	0	0
XVI	0	0	0
XVII	0	0	0
XVIII	0	0	0
XIX	0	0	0
XX	2	1.060	0
Totale	23	25.799	0

Fonte: elaborazioni su dati Comune di Roma Ufficio Statistica e Censimento

Tab. 3.12 – Alberghi per categoria a Roma per Municipio. Anno 2001 (v.a.)

Municipi	5° categoria	4° categoria	3° categoria	2° categoria	1° categoria	Totale
I	7	54	168	154	105	488
II	2	12	16	2	6	38
III	0	0	9	6	5	20
IV	0	0	7	3	2	12
V	0	0	1	2	0	3
VI	0	0	0	1	0	1
VII	0	0	0	0	0	0
VIII	0	3	3	0	2	8
IX	0	0	2	3	0	5
X	0	1	4	1	1	7
XI	0	0	4	2	0	6
XII	0	3	8	5	3	19
XIII	0	3	5	4	1	13
XV	0	2	1	2	0	5
XVI	0	5	0	2	1	8
XVII	0	10	14	7	12	43
XVIII	0	5	9	5	2	21
XIX	1	2	2	0	2	7
XX	0	1	5	5	2	13
Totale	10	101	258	204	144	717

Fonte: Ente Bilaterale Territoriale di Roma e Provincia

Tab. 3.13 – Capacità ricettiva e distribuzione delle presenze turistiche a Roma per Municipio. Anno 2002 (%)

Municipi	Distribuzione % della popolazione turistica	Distribuzione % della capacità ricettiva	Composizione percentuale della popolazione turistica		
			Italiana	Straniera	Non classificata
I	53,5	47,3	29,9	65,6	4,5
II	5,5	6,2	40	55,9	4,1
III	2,5	2,4	39,6	58,1	2,3
IV	0,9	1,4	73,2	19,1	7,7
V	0,7	1,2	42,4	54,9	2,7
VI	0,0	0,4	68,1	29,1	2,8
VII	0,4	0,3	32,4	65,7	1,9
VIII	1,5	1,9	55,4	41,8	2,8
IX	0,3	0,7	60,7	38,3	1
X	0,5	1,2	72,7	26,4	0,9
XI	0,9	1,5	74,2	23,5	2,3
XII	4,3	4,9	48,5	46,1	5,4
XIII	2,9	2,5	51,1	45,6	3,3
XV	2,3	1,1	42,3	57	0,7
XVI	4,9	5,4	31,6	66,1	2,3
XVII	7,3	6,3	33,4	59,8	6,8
XVIII	8,2	10,4	35,6	59,1	5,3
XIX	2,0	4,1	31,2	68,1	0,7
XX	1,3	1,0	35,3	63,7	1
non loc.	0,3	-	49,7	48,4	1,9
Roma	100,0	100,0	35,3	60,4	4,3

Fonte: elaborazioni su dati Azienda di Promozione turistica

Fig. 3.3 – Capacità ricettiva e distribuzione della popolazione turistica a Roma per Municipio. Anno 2002

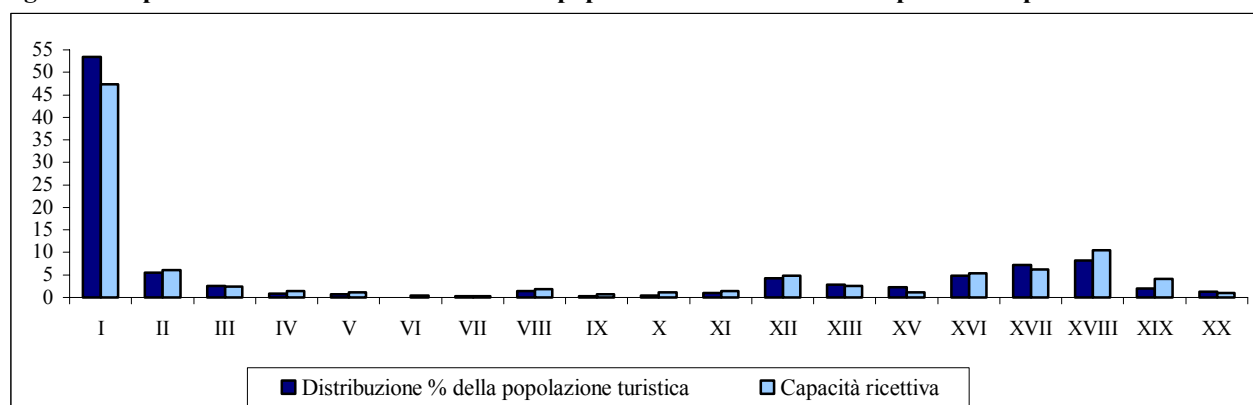

Fonte: elaborazioni su dati Ente Bilaterale Territoriale di Roma e Provincia

4. Sociale

Conoscere le condizioni di vita dalla popolazione residente nei Municipi romani è utile per valutare quali siano le politiche e gli interventi da attuare. Dall'analisi dei dati contenuti nella relazione al rendiconto per gli anni 2001, 2002 e 2003 relativi alle attività svolte dai Servizi sociali nei Municipi del Comune di Roma è possibile stimare quali siano le necessità e i bisogni delle persone che vivono nella capitale. Dove i dati lo consentono è stata fatta una valutazione del grado di rispondenza del servizio mettendo a confronto la domanda con gli interventi che l'Amministrazione ha attuato.

Gli interventi rivolti agli anziani riguardano sia la sfera dei bisogni primari sia quella più inerente ad esigenze culturali e ricreative. Il numero più elevato di anziani assistiti in rapporto alla popolazione residente si trova nel Municipio I che insieme al XVII presenta i valori più alti dell'indice di vecchiaia. Risiedono in questi Municipi rispettivamente 229,66 e 251,80 anziani ogni 100 giovani al di sotto dei 14 anni contro un valore medio cittadino pari a 153,85 (tab. 1.17). Nel 2003 circa tre anziani ogni 100 anziani residenti nel centro storico di Roma sono stati assistiti con interventi di tipo economico o di sostegno in situazioni di perdita parziale o totale dell'autosufficienza (tab. 4.3). L'assistenza domiciliare o extradomiciliare destinata agli anziani non più autosufficienti è stata invece erogata principalmente nel III Municipio nel quale circa 12 ultra sessantacinquenni su mille ricevono questo tipo di intervento (tab. 4.4). Per quel che riguarda i servizi rivolti alla cura della dimensione associativa e ricreativa della popolazione anziana emerge che i Municipi con più centri anziani sono il V e l'VIII dove sono presenti rispettivamente 11 e 10 centri, mentre ce ne sono 8 nel I, nel VII e nel XVIII Municipio e solo 3 nel XVII (fig. 4.1 e tab. 4.5). A fronte di questa scarsa offerta, proprio nel Municipio in cui l'incidenza della popolazione anziana è più rilevante, nel 2003 solo il 6% degli anziani residenti nel XVII Municipio ha avuto la possibilità di iscriversi ai centri per gli anziani presenti sul territorio. La maggiore incidenza di iscritti si è registrata invece nei Municipi più giovani, il VII e l'VIII, dove circa 28 e 24 anziani ogni 100 partecipano alle attività ricreative proposte dai centri (fig. 4.2 e tab. 4.5). Il Municipio dove è più alta la domanda di partecipazione ai soggiorni di vacanza organizzati per gli anziani è l'VIII dove nel 2003 sono pervenute 1.512 richieste. Nel I e nel XVI Municipio si registrano invece i livelli più alti di rispondenza del servizio alle domande di partecipazione ai soggiorni: in questi Municipi partono infatti rispettivamente il 91,49% e il 79,44% degli anziani che ne fanno richiesta (tab. 4.6).

È in alcuni dei Municipi periferici più giovani che le situazioni di disagio in cui possono trovarsi a vivere i minori sono più numerose. Nell'VIII e nel XIII Municipio infatti, dove i giovani di età inferiore a 18 anni sono il 19,01% e il 17,30% dei residenti a fronte di un valore medio cittadino pari a 15,23% (tab. 1.16), gli interventi a sostegno dei minori in difficoltà e dei nuclei familiari di appartenenza sono stati nel 2003 rispettivamente 2.088 e 1.907. La più elevata concentrazione di interventi si è avuta però nel I Municipio dove hanno beneficiato di assistenza circa 7 minori ogni 100 minori residenti (tab. 4.9). Gli interventi della magistratura minorile si sono resi necessari nel 2003 con maggiore incidenza nel XVIII Municipio (1,82%) mentre nel 2001 e nel 2002 hanno interessato di più l'XI e l'VIII Municipio (1,60% e 1,93%) (tab. 3.13).

I dati relativi al servizio asili nido evidenziano che l'offerta è insufficiente su tutto il territorio comunale e che nel 2003 è stato soddisfatto solo il 13,27% della domanda potenziale (tab. 4.10). I Municipi che offrono la maggiore disponibilità di posti per l'inserimento dei bambini nei nidi comunali e nelle strutture alternative sono il V e il X che presentano una capienza complessiva di 832 e 767 posti, sufficienti ad ospitare rispettivamente solo il 17,94% e il 16,35% dei bambini. Nei Municipi in cui i bambini di età inferiore a tre anni sono più numerosi rispetto alla popolazione residente è però più bassa l'incidenza dell'offerta rispetto alla domanda potenziale. Infatti nei Municipi più giovani come il XIII, nell'VIII e nel XII Municipio (tab. 1.16), le percentuali di posti disponibili nei nidi erano nel 2003 le più

basse della città, rispettivamente il 6,09%, l'8,12% e il 9,24% dei potenziali fruitori del servizio. Nel XVII Municipio, invece, dove è la componente anziana della popolazione ad essere la più consistente, tale disponibilità sale al 21,33% (fig. 4.3 e tab. 4.10). Nell'ultimo triennio l'offerta complessiva è aumentata del 17,87% registrando l'aumento più consistente nel XX Municipio che ha quasi raddoppiato il numero dei posti disponibili nei nidi presenti sul territorio (tab. 4.10). Le domande in graduatoria di riserva per usufruire del servizio proposto dagli asili nidi comunali sono aumentate in complesso del 13,10%(fig. 4.4 e tab. 4.12). Il Municipio che nel 2003 ha ridotto in maniera più consistente la lista d'attesa rispetto al 2001 è stato il VI che ha registrato una diminuzione del 20,45% mentre sono quasi raddoppiate nel XIII Municipio (+49,09%). È l'XI Municipio quello che nel 2003 registra l'incidenza più alta di bambini in graduatoria di riserva rispetto alla popolazione minore di tre anni: ogni 100 bambini residenti infatti sono 16 quelli in attesa di essere inseriti nei nidi comunali.

Tab. 4.1 - Anziani in assistenza. Anno 2001 (v.a. e %)

Municipi	n. anziani indigenti assistiti con contr. retta in casa riposo	totale utenti centri diurni anziani fragili	n. anziani assistiti economicamente	n. anziani in assistenza domiciliare e/o extradomiliare.	totale anziani assistiti	popolazione 65 +	anziani assistiti ogni 100 anziani (65 +)
I	127	28	437	150	742	26.537	2,80
II	49	78	145	165	437	30.386	1,44
III	40	73	85	140	338	13.514	2,50
IV	40	15	223	200	478	39.923	1,20
V	35	185	59	168	447	28.556	1,57
VI	n.d.	70	173	188	431	28.948	1,49
VII	49	44	135	123	351	23.233	1,51
VIII	24	64	216	179	483	26.166	1,85
IX	68	69	96	191	424	32.147	1,32
X	47	25	320	185	577	33.476	1,72
XI	58	41	193	247	539	30.502	1,77
XII	19	48	81	138	286	23.739	1,20
XIII	77	29	257	230	593	27.735	2,14
XV	109	26	300	200	635	27.308	2,33
XVI	0	32	224	220	476	31.949	1,49
XVII	58	26	92	118	294	18.686	1,57
XVIII	58	39	94	181	372	26.654	1,40
XIX	91	50	256	191	588	33.935	1,73
XX	15	40	51	160	266	24.571	1,08
non local						2.475	
Totale	964	982	3437	3.374	8757	530.440	1,65

Fonte: Comune di Roma - Relazione al rendiconto 2003

Tab. 4.2 - Anziani in assistenza. Anno 2002 (v.a. e %)

Municipi	n. anziani indigenti assistiti con contr. retta in casa riposo	totale utenti centri diurni anziani fragili	n. anziani assistiti economicamente	n. anziani in assistenza domiciliare e/o extradomiliare	totale anziani assistiti	popolazione 65 +	anziani assistiti ogni 100 anziani (65 +)
I	136	42	392	181	751	26.661	2,82
II	40	65	140	137	382	30.206	1,26
III	47	64	70	131	312	13.446	2,32
IV	44	15	240	200	499	40.687	1,23
V	28	127	60	166	381	29.319	1,30
VI	35	70	177	210	492	29.323	1,68
VII	57	50	92	111	310	23.482	1,32
VIII	26	66	260	186	538	27.089	1,99
IX	71	45	71	155	342	32.223	1,06
X	48	36	248	173	505	34.270	1,47
XI	60	42	149	267	518	30.894	1,68
XII	21	53	70	140	284	24.744	1,15
XIII	61	29	320	250	660	29.065	2,27
XV	113	25	231	221	590	28.189	2,09
XVI	117	30	199	174	520	32.284	1,61
XVII	57	33	125	124	339	18.530	1,83
XVIII	59	48	69	200	376	27.064	1,39
XIX	99	80	278	213	670	34.570	1,94
XX	24	35	92	175	326	25.284	1,29
non local						2.251	
Totale	1143	955	3283	3.414	8795	539.581	1,63

Fonte: Comune di Roma - Relazione al rendiconto 2003

Tab. 4.3 - Anziani in assistenza. Anno 2003 (v.a. e %)

Municipi	n. anziani indigenti assistiti con contr. retta in casa riposo	totale utenti centri diurni anziani fragili	n. anziani assistiti economicamente	n. anziani in assistenza domiciliare e/o extradomiliare	n. anziani assistiti con attività socializz.e centro diurno	totale anziani assistiti	popolazione 65 +	anziani assistiti ogni 100 anziani (65 +)
I	127	43	421	167	60	818	27.038	3,03
II	33	65	118	120	50	386	30.203	1,28
III	47	70	63	162	32	374	13.457	2,78
IV	45	45	239	253	31	613	41.744	1,47
V	30	178	54	260	0	522	30.510	1,71
VI	35	70	216	178	34	533	29.654	1,80
VII	61	95	118	142	44	460	23.953	1,92
VIII	23	66	230	174	75	568	28.212	2,01
IX	62	69	85	203	30	449	32.391	1,39
X	57	45	315	202	87	706	35.165	2,01
XI	56	52	160	302	100	670	31.355	2,14
XII	28	73	70	145	73	389	26.035	1,49
XIII	60	34	261	201	33	589	30.506	1,93
XV	109	25	210	220	85	649	29.285	2,22
XVI	109	53	165	190	49	566	33.111	1,71
XVII	51	33	36	182	33	335	18.613	1,80
XVIII	57	60	71	262	60	510	27.792	1,84
XIX	88	75	269	203	40	675	35.432	1,91
XX	23	55	92	201	15	386	26.132	1,48
non local							1.843	
Totale	1.101	1.206	3.193	3.767	931	10.198	552.431	1,85

Fonte: Comune di Roma - Relazione al rendiconto 2003

Tab. 4.4 - Anziani in assistenza domiciliare e/o extra domiciliare. Anni 2001, 2002 e 2003

Municipi	2001			2002			2003		
	n. anziani in assistenza domiciliare e/o extradom.	popolazione 65 +	anziani assistiti ogni 1.000 anziani (65 +)	n. anziani in assistenza domiciliare e/o extradom.	popolazione 65 +	anziani assistiti ogni 1.000 anziani (65 +)	n. anziani in assistenza domiciliare e/o extradom.	popolazione 65 +	anziani assistiti ogni 1.000 anziani (65 +)
I	150	26.537	5,65	181	26.661	6,79	167	27.038	6,18
II	165	30.386	5,43	137	30.206	4,54	120	30.203	3,97
III	140	13.514	10,36	131	13.446	9,74	162	13.457	12,04
IV	200	39.923	5,01	200	40.687	4,92	253	41.744	6,06
V	168	28.556	5,88	166	29.319	5,66	260	30.510	8,52
VI	188	28.948	6,49	210	29.323	7,16	178	29.654	6,00
VII	123	23.233	5,29	111	23.482	4,73	142	23.953	5,93
VIII	179	26.166	6,84	186	27.089	6,87	174	28.212	6,17
IX	191	32.147	5,94	155	32.223	4,81	203	32.391	6,27
X	185	33.476	5,53	173	34.270	5,05	202	35.165	5,74
XI	247	30.502	8,10	267	30.894	8,64	302	31.355	9,63
XII	138	23.739	5,81	140	24.744	5,66	145	26.035	5,57
XIII	230	27.735	8,29	250	29.065	8,60	201	30.506	6,59
XV	200	27.308	7,32	221	28.189	7,84	220	29.285	7,51
XVI	220	31.949	6,89	174	32.284	5,39	190	33.111	5,74
XVII	118	18.686	6,31	124	18.530	6,69	182	18.613	9,78
XVIII	191	26.654	7,17	213	27.064	7,87	203	27.792	7,30
XIX	191	33.935	5,63	213	34.570	6,16	203	35.432	5,73
XX	160	24.571	6,51	174	25.284	6,88	201	26.132	7,69
non local		2.475			2.251			1.843	
Totale	3.384	530.440	6,38	3.426	539.581	6,35	3.708	552.431	6,71

Fonte: Comune di Roma - Relazione al rendiconto 2003

Fig. 4.1 - Numero centri anziani. Anno 2003

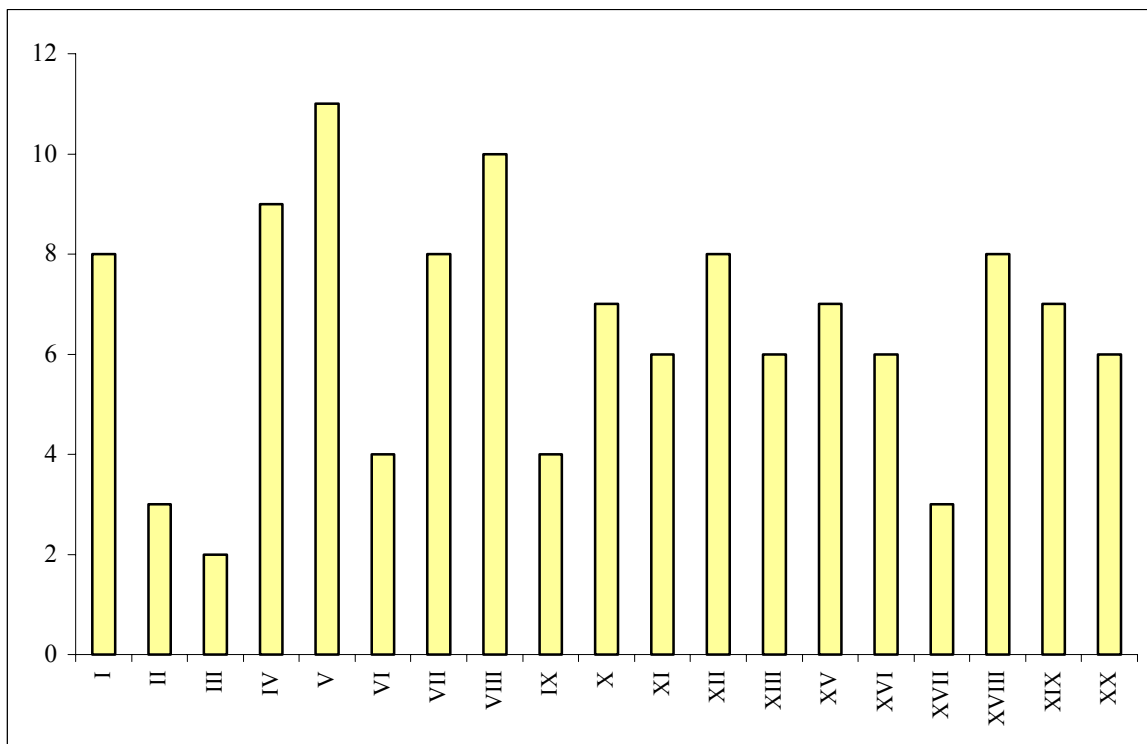

Fonte: Comune di Roma - Relazione al rendiconto 2003

Fig. 4.2 - Incidenza degli iscritti ai centri per anziani sulla popolazione anziana residente. Anni 2001-2003.

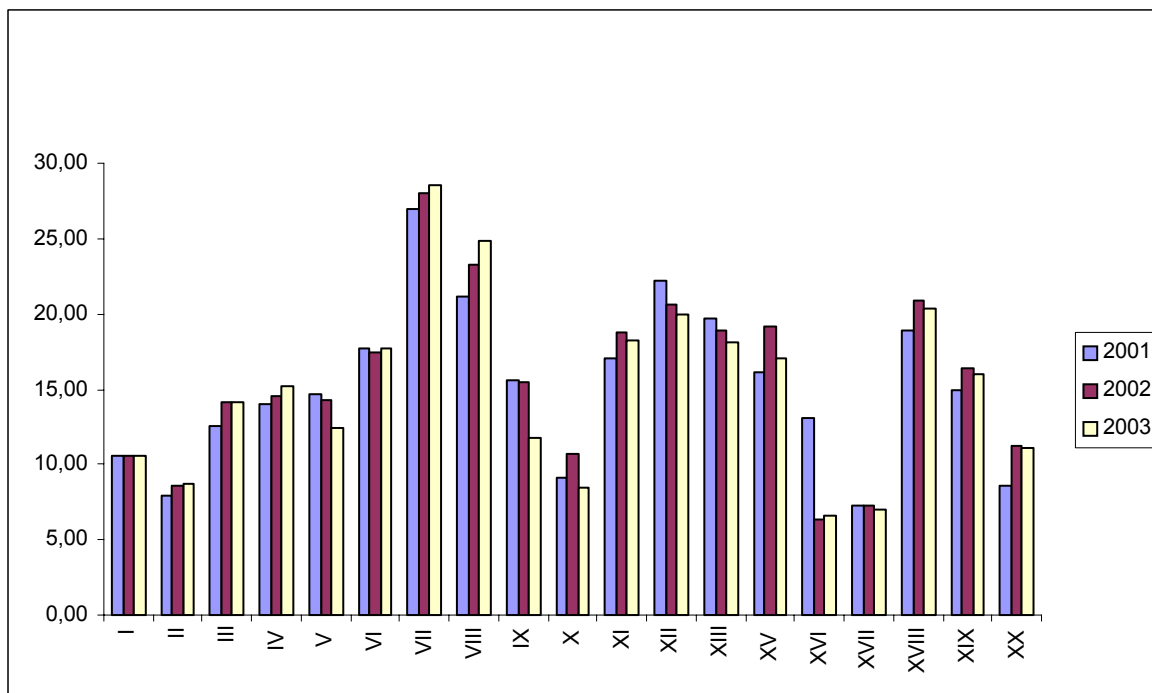

Fonte: Comune di Roma - Relazione al rendiconto 2003

Tab. 4.5 - Anziani iscritti ai centri anziani e numero dei centri. Anni 2001, 2002 e 2003 (v.a. e %)

Municipi	2001				2002				2003			
	n. centri anziani	n. anziani iscritti ai centri anziani	popolazione 65 +	anziani iscritti ogni 100 anziani (65 +)	n. centri anziani	n. anziani iscritti ai centri anziani	popolazione +65 +	anziani iscritti ogni 100 anziani (65 +)	n. centri anziani	n. anziani iscritti ai centri anziani	popolazione 65 +	anziani iscritti ogni 100 anziani (65 +)
I	8	2.800	26.537	10,55	8	2.810	26.661	10,54	8	2.850	27.038	10,54
II	3	2.423	30.386	7,97	3	2.592	30.206	8,58	3	2.650	30.203	8,77
III	2	1.695	13.514	12,54	2	1.900	13.446	14,13	2	1.900	13.457	14,12
IV	9	5.587	39.923	13,99	9	5.905	40.687	14,51	9	6.319	41.744	15,14
V	10	4.200	28.556	14,71	10	4.200	29.319	14,33	11	3.800	30.510	12,45
VI	4	5.136	28.948	17,74	4	5.120	29.323	17,46	4	5.268	29.654	17,76
VII	6	6.279	23.233	27,03	6	6.565	23.482	27,96	8	6.840	23.953	28,56
VIII	9	5.537	26.166	21,16	9	6.291	27.089	23,22	10	7.011	28.212	24,85
IX	4	5.000	32.147	15,55	4	5.000	32.223	15,52	4	3.800	32.391	11,73
X	4	3.037	33.476	9,07	5	3.681	34.270	10,74	7	2.984	35.165	8,49
XI	6	5.206	30.502	17,07	6	5.813	30.894	18,82	6	5.730	31.355	18,27
XII	9	5.275	23.739	22,22	8	5.100	24.744	20,61	8	5.200	26.035	19,97
XIII	6	5.450	27.735	19,65	6	5.500	29.065	18,92	6	5.540	30.506	18,16
XV	6	4.400	27.308	16,11	7	5.400	28.189	19,16	7	5.000	29.285	17,07
XVI	6	4.178	31.949	13,08	6	2.052	32.284	6,36	6	2.200	33.111	6,64
XVII	3	1.360	18.686	7,28	3	1.350	18.530	7,29	3	1.300	18.613	6,98
XVIII	7	5.050	26.654	18,95	7	5.655	27.064	20,89	8	5.650	27.792	20,33
XIX	7	5.050	33.935	14,88	7	5.655	34.570	16,36	7	5.650	35.432	15,95
XX	4	2.126	24.571	8,65	6	2.828	25.284	11,18	6	2.901	26.132	11,10
non local			2.475				2.251				1.843	
Totale	113	79.789	530.440	15,04	116	83.417	539.581	15,46	123	82.593	552.431	14,95

Fonte: Comune di Roma - Relazione al rendiconto 2003

Tab. 4.6 - Soggiorni anziani: richieste e partecipazione. Anni 2001, 2002 e 2003 (v.a. e %)

Municipi	2001			2002			2003		
	n. anziani partecipanti ai soggiorni anziani	richieste partecip. ai soggiorni anziani	grado di rispondenza del servizio. valori %	n. anziani partecipanti ai soggiorni anziani	richieste partecip. ai soggiorni anziani	grado di rispondenza del servizio. valori %	n. anziani partecipanti ai soggiorni anziani	richieste partecip. ai soggiorni anziani	grado di rispondenza del servizio. valori %
I	409	430	95,12	480	580	82,76	430	470	91,49
II	218	295	73,90	233	286	81,47	183	250	73,20
III	285	326	87,42	200	250	80,00	46	90	51,11
IV	746	1.200	62,17	830	1.400	59,29	750	1.000	75,00
V	1.028	1.531	67,15	1.011	1.432	70,60	611	1.039	58,81
VI	500	650	76,92	500	650	76,92	500	700	71,43
VII	845	1.126	75,04	816	1.143	71,39	731	1.073	68,13
VIII	1.138	1.642	69,31	1.115	1.510	73,84	1.187	1.512	78,51
IX	496	648	76,54	462	600	77,00	455	750	60,67
X	316	619	51,05	420	590	71,19	600	835	71,86
XI	500	679	73,64	449	618	72,65	459	831	55,23
XII	392	458	85,59	331	450	73,56	293	378	77,51
XIII	272	470	57,87	378	390	96,92	233	318	73,27
XV	580	900	64,44	570	1.200	47,50	750	1.100	68,18
XVI	537	580	92,59	950	1.030	92,23	715	900	79,44
XVII	220	350	62,86	213	300	71,00	98	298	32,89
XVIII	400	490	81,63	300	661	45,39	400	742	53,91
XIX	510	670	76,12	550	720	76,39	487	732	66,53
XX	380	453	83,89	408	490	83,27	503	700	71,86
Totale	9.772	13.517	72,29	10.216	14.300	71,44	9.431	13.718	68,75

Fonte: Comune di Roma - Relazione al rendiconto 2003

Tab. 4.7 - Minori in assistenza. Anno 2001 (v.a. e %)

Municipi	nuclei familiari assistiti	minori assistiti con interventi economici	minori assistiti in case famiglia 0-3 anni	minori assistiti in strutture residenziali	minori in assistenza domiciliare e/o extradomiliare	totale minori assistiti	popolazione minore di 18 anni	minori assistiti ogni 100 minori di 18 anni	beneficiari dei progetti di interventi sociali
I	201	348	10	110	29	698	13.878	5,03	10
II	126	120	1	20	12	279	16.693	1,67	242
III	1.043	27	4	8	35	1.117	7.120	15,69	930
IV	133	200	0	20	30	383	29.232	1,31	35
V	0	180	10	36	60	286	30.213	0,95	0
VI	237	450	0	42	49	778	18.255	4,26	1.100
VII	265	391	1	41	76	774	20.638	3,75	36
VIII	700	850	10	72	42	1.674	38.319	4,37	800
IX	147	152	0	25	24	348	16.776	2,07	300
X	285	449	5	21	35	795	27.940	2,85	259
XI	331	280	4	20	14	649	18.728	3,47	50
XII	263	218	1	35	19	536	28.399	1,89	120
XIII	1.022	1.336	7	61	76	2.502	33.477	7,47	1.504
XV	0	523	3	146	18	690	22.507	3,07	300
XVI	330	351	0	40	24	745	20.435	3,65	0
XVII	115	60	0	14	20	209	8.791	2,38	230
XVIII	112	49	0	84	23	268	19.953	1,34	950
XIX	363	251	0	83	23	720	28.774	2,50	300
XX	218	356	1	37	34	646	24.207	2,67	12
non local							1.267		
Totale	5.891	6.591	57	915	643	13.454	425.602	3,16	7.178

Fonte: Comune di Roma - Relazione al rendiconto 2003

Tab. 4.8 - Minori in assistenza. Anno 2002 (v.a. %)

	nuclei familiari assistiti	minori assistiti con interventi economici	minori assistiti in case famiglia 0-3 anni	minori assistiti in strutture residenziali	minori in assistenza domiciliare e/o extradomiliare	totale minori assistiti	popolazione minore di 18 anni	minori assistiti ogni 100 minori di 18 anni	beneficiari dei progetti di interventi sociali
I	182	182	11	92	24	491	13.975	3,51	7
II	140	127	3	28	4	302	16.987	1,78	0
III	28	53	1	13	36	131	7.139	1,83	250
IV	130	200	3	51	26	410	29.081	1,41	0
V	0	93	7	44	23	167	29.764	0,56	0
VI	420	420	0	55	55	950	18.117	5,24	1.500
VII	241	370	9	52	73	745	20.481	3,64	5
VIII	690	710	4	65	50	1.519	38.277	3,97	1.500
IX	105	108	2	23	25	263	16.737	1,57	2.584
X	303	460	2	19	36	820	27.925	2,94	350
XI	337	385	8	28	19	777	18.751	4,14	70
XII	261	205	0	39	24	529	28.672	1,85	22
XIII	2.023	1.028	6	66	30	3.153	34.060	9,26	3.656
XV	0	700	0	95	41	836	22.454	3,72	700
XVI	281	338	12	49	29	709	20.413	3,47	40
XVII	145	80	1	13	20	259	8.823	2,94	0
XVIII	40	52	8	80	25	205	19.903	1,03	900
XIX	242	242	9	72	34	599	28.810	2,08	1.104
XX	180	302	0	29	46	557	24.324	2,29	150
non local							1.007		
Totale	5.748	6.055	86	913	620	13.422	425.700	3,15	21.096

Fonte: Comune di Roma - Relazione al rendiconto 2003

Tab. 4.9 - Minori in assistenza. Anno 2003 (v.a. e %)

	nuclei familiari assistiti	minori assistiti con interventi economici	minori assistiti in case famiglia 0-3 anni	minori assistiti in strutture residenziali	minori in assistenza domiciliare e/o extradomiliare	totale minori assistiti	popolazione minore di 18 anni	minori assistiti ogni 100 minori di 18 anni	beneficiari dei progetti di interventi sociali	n. assistiti con fondi legge 285/97
I	403	488	15	115	23	1.044	14.002	7,46	2.731	2.731
II	115	120	1	13	17	266	17.249	1,54	0	315
III	36	40	1	7	32	116	7.165	1,62	960	1.205
IV	132	198	0	51	26	407	28.970	1,40	0	11.302
V	754	291	0	51	29	1.125	29.472	3,82	0	1.365
VI	460	410	0	37	53	960	17.942	5,35	1.200	3.058
VII	354	371	10	67	58	860	20.393	4,22	0	0
VIII	714	1.048	9	78	58	1.907	38.632	4,94	900	4.920
IX	559	155	0	24	28	766	16.840	4,55	310	310
X	599	377	6	34	36	1.052	27.937	3,77	1.000	2.609
XI	335	337	2	9	17	700	18.789	3,73	250	410
XII	358	210	1	41	26	636	29.220	2,18	120	180
XIII	926	1.048	5	72	37	2.088	34.745	6,01	1.908	1.491
XV	500	440	3	104	46	1.093	22.518	4,85	1.048	450
XVI	350	377	11	55	25	818	20.562	3,98	140	310
XVII	120	58	0	20	15	213	8.784	2,42	171	0
XVIII	584	63	17	85	26	775	20.011	3,87	990	990
XIX	345	221	4	85	35	690	29.204	2,36	300	1.800
XX	210	340	1	32	37	620	24.658	2,51	250	238
non local							905			
Totale	7.854	6.592	86	980	624	16.136	427.998	3,77	12.278	33.684

Fonte: Comune di Roma - Relazione al rendiconto 2003

Fig. 4.3 - Incidenza del numero di posti nei nidi comunali e nelle strutture alternative sui bambini 0-3 anni residenti.

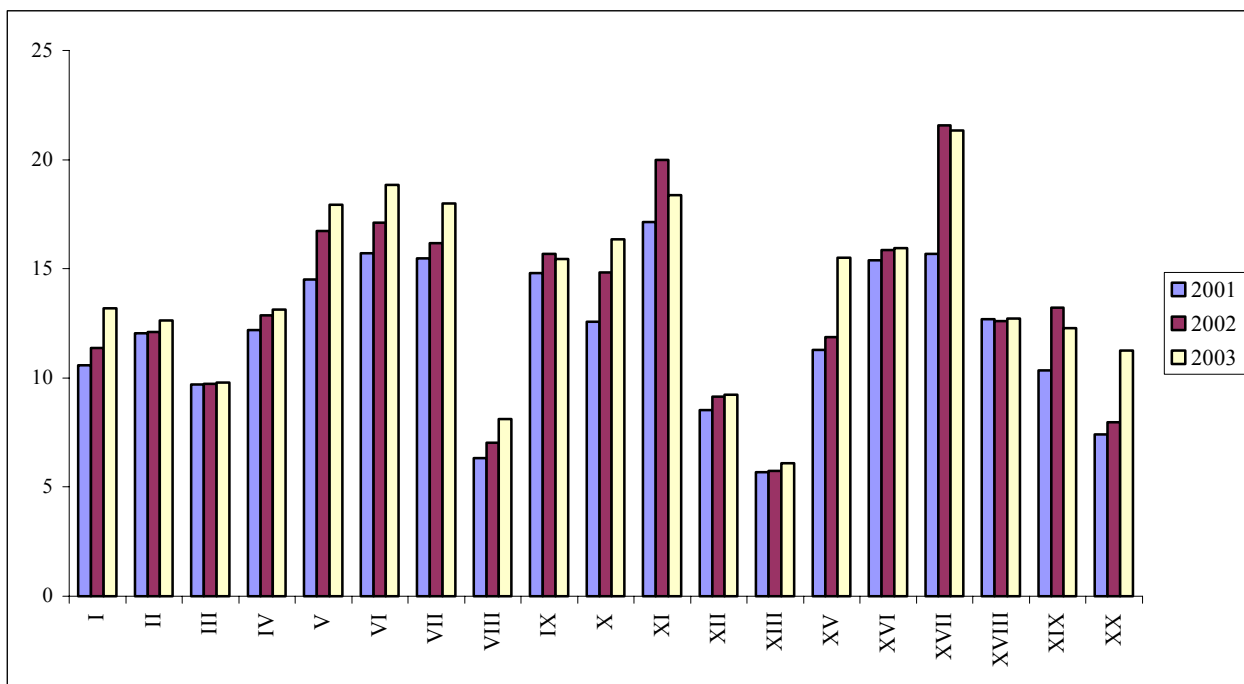

Fonte: Comune di Roma - Relazione al rendiconto 2003

Fig. 4.4 - Domande in graduatoria di riserva per usufruire del servizio asili nido. Variazioni % periodo 2001-2003

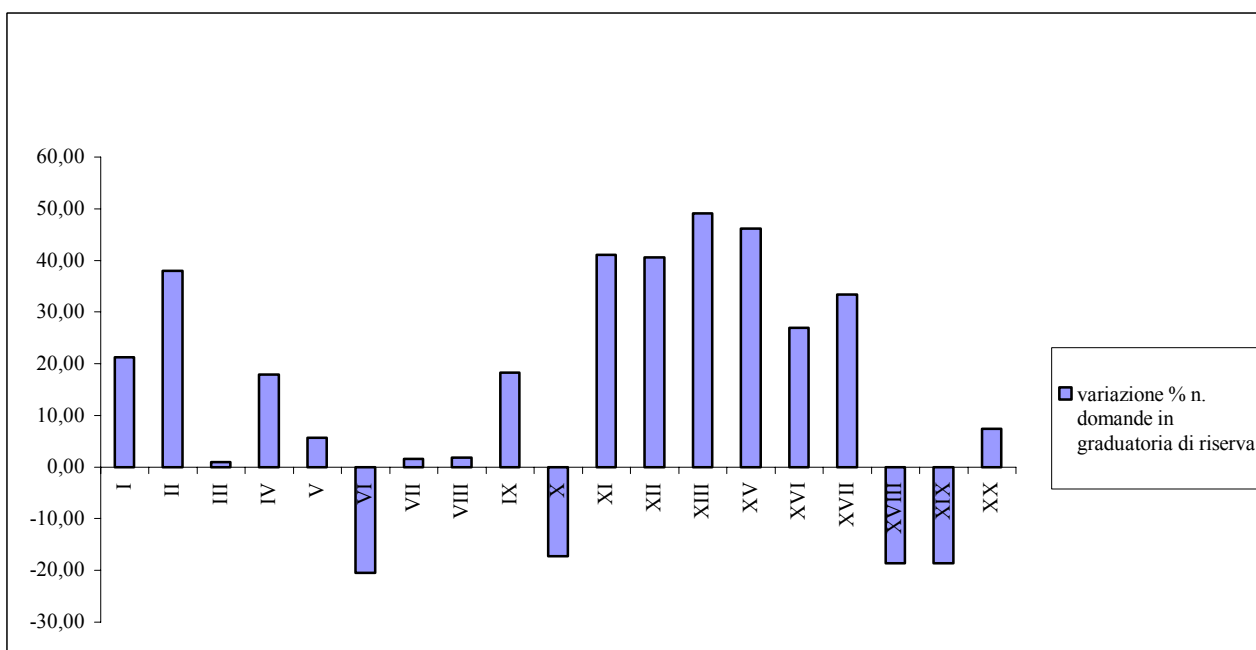

Fonte: Comune di Roma - Relazione al rendiconto 2003

Tab. 4.10 - Capienza dei nidi comunali e delle strutture alternative. Anni 2001, 2002 e 2003 (v.a. e %)

Municipi	2001					2002					2003					Variazione % capienza totale		
	numero nidi	capienza		bambini inferiori a 3 anni	disponibilità posti nei nidi/popol. 0-3 anni %	numero nidi	capienza		bambini inferiori a 3 anni	disponibilità posti nei nidi/popol. 0-3 anni %	numero nidi	capienza		bambini inferiori a 3 anni	disponibilità posti nei nidi/popol. 0-3 anni %			
		capienza nidi comunali	capienza totale				capienza nidi comunali	capienza strutture alternative				capienza totale	capienza totale nidi comunali				capienza totale strutture alternative	capienza totale
I	6	264	264	2.497	10,57	6	264	20	284	2.498	11,37	5	240	88	328	2.488	13,18	24,24
II	6	340	340	2.820	12,06	6	340	0	340	2.812	12,09	6	340	20	360	2.849	12,64	5,88
III	5	108	108	1.114	9,69	2	72	40	112	1.152	9,72	2	72	46	118	1.207	9,78	9,26
IV	10	552	552	4.530	12,19	10	560	35	595	4.623	12,87	11	560	55	615	4.679	13,14	11,41
V	13	720	720	4.959	14,52	13	740	62	802	4.792	16,74	13	740	92	832	4.637	17,94	15,56
VI	9	480	480	3.057	15,7	9	480	40	520	3.038	17,12	10	520	40	560	2.972	18,84	16,67
VII	9	520	520	3.359	15,48	9	520	25	545	3.366	16,19	9	552	52	604	3.355	18	16,15
VIII	7	400	400	6.320	6,33	7	400	48	448	6.366	7,04	7	400	130	530	6.525	8,12	32,50
IX	8	428	428	2.892	14,8	8	428	20	448	2.858	15,68	8	428	20	448	2.901	15,44	4,67
X	10	580	580	4.613	12,57	10	580	110	690	4.649	14,84	10	667	100	767	4.691	16,35	32,24
XI	9	530	530	3.091	17,15	11	610	20	630	3.151	19,99	11	546	40	586	3.190	18,37	10,57
XII	8	400	400	4.692	8,53	7	366	72	438	4.792	9,14	7	362	92	454	4.912	9,24	13,50
XIII	6	340	340	5.983	5,68	6	340	20	360	6.256	5,75	6	340	40	380	6.244	6,09	11,76
XV	8	460	460	4.077	11,28	8	460	20	480	4.047	11,86	9	566	60	626	4.040	15,5	36,09
XVI	10	540	540	3.512	15,38	10	540	20	560	3.528	15,87	10	540	20	560	3.514	15,94	3,70
XVII	4	240	240	1.531	15,68	4	240	84	324	1.503	21,56	4	240	84	324	1.519	21,33	35,00
XVIII	8	440	440	3.464	12,7	8	440	0	440	3.490	12,61	8	440	0	440	3.461	12,71	0,00
XIX	9	500	500	4.826	10,36	10	560	80	640	4.840	13,22	10	560	55	615	5.010	12,28	23,00
XX	6	307	307	4.142	7,41	6	307	20	327	4.105	7,97	8	391	67	458	4.076	11,24	49,19
non loc.				117						95						101		
Totale	151	8.149	8.149	71.596	11,38	150	8.247	736	8983	71.961	12,48	154	8.504	1.101	9.605	72.371	13,27	17,87

Fonte: Comune di Roma - Relazione al rendiconto 2003

Tab. 4.11 - Domande per usufruire del servizio asili nido. Anni 2001, 2002 e 2003 (v.a. e %)

Municipi	2001					2002					2003				
	conferme iscritti anno precedente	domande nuova iscrizione	totale domande	popolazione inferiore a 3 anni	incidenza domande sulla popolazione 0-3 anni %	conferme iscritti anno precedente	domande nuova iscrizione	totale domande	popolazione inferiore a 3 anni	incidenza domande sulla popolazione 0-3 anni %	conferme iscritti anno precedente	domande nuova iscrizione	totale domande	popolazione inferiore a 3 anni	incidenza domande sulla popolazione 0-3 anni %
I	135	355	490	2.497	19,62	135	355	490	2.498	19,62	135	355	490	2.488	19,69
II	128	517	645	2.820	22,87	135	526	661	2.812	23,51	140	565	705	2.849	24,75
III	41	63	104	1.114	9,34	37	23	60	1.152	5,21	26	71	97	1.207	8,04
IV	216	759	975	4.530	21,52	250	824	1074	4.623	23,23	255	912	1167	4.679	24,94
V	337	882	1219	4.959	24,58	335	850	1185	4.792	24,73	347	920	1267	4.637	27,32
VI	257	580	837	3.057	27,38	217	534	751	3.038	24,72	289	482	771	2.972	25,94
VII	236	656	892	3.359	26,56	200	708	908	3.366	26,98	234	760	994	3.355	29,63
VIII	179	664	843	6.320	13,34	188	651	839	6.366	13,18	194	740	934	6.525	14,31
IX	182	633	815	2.892	28,18	196	633	829	2.858	29,01	209	673	882	2.901	30,40
X	285	773	1058	4.613	22,94	271	768	1039	4.649	22,35	287	866	1153	4.691	24,58
XI	278	629	907	3.091	29,34	217	697	914	3.151	29,01	288	790	1078	3.190	33,79
XII	199	692	891	4.692	18,99	203	787	990	4.792	20,66	169	861	1030	4.912	20,97
XIII	155	737	892	5.983	14,91	146	931	1077	6.256	17,22	156	1007	1163	6.244	18,63
XV	190	554	744	4.077	18,25	194	611	805	4.047	19,89	230	691	921	4.040	22,80
XVI	281	548	829	3.512	23,60	243	544	787	3.528	22,31	283	624	907	3.514	25,81
XVII	134	350	484	1.531	31,61	117	315	432	1.503	28,74	124	391	515	1.519	33,90
XVIII	208	581	789	3.464	22,78	219	612	831	3.490	23,81	240	662	902	3.461	26,06
XIX	248	715	963	4.826	19,95	285	782	1067	4.840	22,05	294	828	1122	5.010	22,40
XX	84	536	620	4.142	14,97	155	609	764	4.105	18,61	185	711	896	4.076	21,98
non loc.				117					95					101	
Totale	3.773	11.224	14997	71.596	20,95	3743	11.760	15503	71.961	21,54	4.085	12.909	16994	72.371	23,48

Fonte: Comune di Roma - Relazione al rendiconto 2003

Tab. 4.12 - Domande in graduatoria di riserva per usufruire del servizio asili nido. Anni 2001, 2002 e 2003 (v.a. e %)

Municipi	2001			2002			2003			variazione % n. domande in graduatoria di riserva
	domande in graduatoria di riserva nidi	popolazione 0-3 anni	domande in graduatoria di riserva/popolazione 0-3 anni %	domande in graduatoria di riserva nidi	popolazione 0-3 anni	domande in graduatoria di riserva/popolazione 0-3 anni %	domande in graduatoria di riserva nidi	popolazione 0-3 anni	domande in graduatoria di riserva/popolazione 0-3 anni %	
I	249	2.497	9,97	224	2.498	8,97	302	2.488	12,14	21,29
II	306	2.820	10,85	321	2.812	11,42	422	2.849	14,81	37,91
III	108	1.114	9,69	97	1.152	8,42	109	1.207	9,03	0,93
IV	374	4.530	8,26	421	4.623	9,11	441	4.679	9,43	17,91
V	499	4.959	10,06	460	4.792	9,60	527	4.637	11,37	5,61
VI	357	3.057	11,68	276	3.038	9,08	284	2.972	9,56	-20,45
VII	312	3.359	9,29	396	3.366	11,76	317	3.355	9,45	1,60
VIII	393	6.320	6,22	364	6.366	5,72	400	6.525	6,13	1,78
IX	378	2.892	13,07	395	2.858	13,82	447	2.901	15,41	18,25
X	451	4.613	9,78	449	4.649	9,66	373	4.691	7,95	-17,29
XI	377	3.091	12,20	307	3.151	9,74	532	3.190	16,68	41,11
XII	348	4.692	7,42	394	4.792	8,22	489	4.912	9,96	40,52
XIII	552	5.983	9,23	734	6.256	11,73	823	6.244	13,18	49,09
XV	299	4.077	7,33	345	4.047	8,52	437	4.040	10,82	46,15
XVI	289	3.512	8,23	188	3.528	5,33	367	3.514	10,44	26,99
XVII	150	1.531	9,80	192	1.503	12,77	200	1.519	13,17	33,33
XVIII	463	3.464	13,37	507	3.490	14,53	377	3.461	10,89	-18,57
XIX	463	4.826	9,59	507	4.840	10,48	377	5.010	7,52	-18,57
XX	382	4.142	9,22	385	4.105	9,38	410	4.076	10,06	7,33
non local		117	0,00		95	0,00		101	0,00	
Totale	6.750	71.596	9,43	6.962	71.961	9,67	7634	72.371		13,10

Fonte: Comune di Roma - Relazione al rendiconto 2003

Tab. 4.13 - Casi di magistratura minorile. Anni 2001, 2002 e 2003 (v.a. e %)

Municipi	2001			2002			2003		
	casi di magistratura minorile	popolazione minore di 18 anni	incidenza dei casi di mag. minor. sulla popolazione minore 18 anni %	casi di magistratura minorile	popolazione minore di 18 anni	incidenza dei casi di mag. minor. sulla popolazione minore 18 anni %	casi di magistratura minorile	popolazione minore di 18 anni	incidenza dei casi di mag. minor. sulla popolazione minore 18 anni %
I	154	13.878	1,11	150	13.975	1,07	160	14.002	1,14
II	80	16.693	0,48	130	16.987	0,77	140	17.249	0,81
III	34	7.120	0,48	30	7.139	0,42	36	7.165	0,50
IV	130	29.232	0,44	275	29.081	0,95	311	28.970	1,07
V	203	30.213	0,67	200	29.764	0,67	125	29.472	0,42
VI	280	18.255	1,53	250	18.117	1,38	240	17.942	1,34
VII	265	20.638	1,28	240	20.481	1,17	315	20.393	1,54
VIII	537	38.319	1,40	738	38.277	1,93	672	38.632	1,74
IX	34	16.776	0,20	53	16.737	0,32	56	16.840	0,33
X	266	27.940	0,95	342	27.925	1,22	420	27.937	1,50
XI	300	18.728	1,60	331	18.751	1,77	290	18.789	1,54
XII	213	28.399	0,75	253	28.672	0,88	241	29.220	0,82
XIII	n.q.	33.477		223	34.060	0,65	441	34.745	1,27
XV	330	22.507	1,47	170	22.454	0,76	350	22.518	1,55
XVI	90	20.435	0,44	36	20.413	0,18	20	20.562	0,10
XVII	50	8.791	0,57	50	8.823	0,57	60	8.784	0,68
XVIII	262	19.953	1,31	250	19.903	1,26	365	20.011	1,82
XIX	135	28.774	0,47	180	28.810	0,62	311	29.204	1,06
XX	140	24.207	0,58	142	24.324	0,58	113	24.658	0,46
non local		1.267			1.007			905	
Totale	3503	425.602	0,82	4043	425.700	0,95	4666	427.998	1,09

Fonte: Comune di Roma - Relazione al rendiconto 2003

Tab. 4.14 - Affidamenti familiari consensuali. anni 2001, 2002 e 2003

Municipi	2001			2002			2003		
	n. affidamenti familiari consensuali	popolazione residente	affidamenti familiari ogni 10.000 residenti	n. affidamenti familiari consensuali	popolazione residente	affidamenti familiari ogni 10.000 residenti	n. affidamenti familiari consensuali	popolazione residente	affidamenti familiari ogni 10.000 residenti
I	0	122.619	0,00	18	122.106	1,47	20	121.751	1,64
II	0	124.498	0,00	2	123.764	0,16	2	123.833	0,16
III	0	56.682	0,00	6	56.170	1,07	6	56.272	1,07
IV	0	203.854	0,00	35	202.791	1,73	35	202.716	1,73
V	0	186.332	0,00	8	184.768	0,43	15	184.658	0,81
VI	0	131.375	0,00	20	130.186	1,54	35	129.228	2,71
VII	0	126.359	0,00	3	125.191	0,24	3	124.979	0,24
VIII*	0	198.899	0,00	89	199.993	4,45	78	203.262	3,84
IX	0	133.092	0,00	5	131.871	0,38	0	131.210	0,00
X	0	181.692	0,00	29	180.989	1,60	28	180.873	1,55
XI	0	139.935	0,00	7	138.949	0,50	9	138.569	0,65
XII	0	162.573	0,00	7	164.069	0,43	8	166.753	0,48
XIII	0	195.021	0,00	2	197.129	0,10	70	200.785	3,49
XV	0	154.854	0,00	13	153.710	0,85	11	153.473	0,72
XVI	0	146.858	0,00	3	145.316	0,21	3	145.228	0,21
XVII	0	75.206	0,00	2	74.356	0,27	6	73.896	0,81
XVIII	0	135.438	0,00	18	134.773	1,34	24	135.160	1,78
XIX	0	179.030	0,00	7	178.736	0,39	7	180.268	0,39
XX	0	146.943	0,00	10	146.318	0,68	8	148.195	0,54
non local		13.684			11.315			9.822	
Totale	0	2.814.944	0,00	284	2.802.500	1,01	368	2.810.931	1,31

* il dato comprende gli affidamenti di minori orfani

Fonte: Comune di Roma - Relazione al rendiconto 2003

Tab. 4.15 - Adulti in assistenza. Anni 2001, 2002 e 2003

Municipi	2001			2002			2003		
	totale adulti assistiti economicamente	popolazione 18-64 anni	adulti assistiti ogni 1000 adulti (18-64)	totale adulti assistiti economicamente	popolazione 18-64 anni	adulti assistiti ogni 1000 adulti (18-64)	totale adulti assistiti economicamente	popolazione 18-64 anni	adulti assistiti ogni 1000 adulti (18-64)
I	518	82.204	6,30	564	81.470	6,92	592	80.711	7,33
II	79	77.419	1,02	47	76.571	0,61	47	76.381	0,62
III	53	36.048	1,47	50	35.585	1,41	48	35.650	1,35
IV	290	134.699	2,15	295	133.023	2,22	297	132.002	2,25
V	96	127.563	0,75	380	125.685	3,02	170	124.676	1,36
VI	120	84.172	1,43	130	82.746	1,57	128	81.632	1,57
VII	160	82.488	1,94	164	81.228	2,02	123	80.633	1,53
VIII	269	134.414	2,00	325	134.627	2,41	410	136.418	3,01
IX	40	84.169	0,48	34	82.911	0,41	40	81.979	0,49
X	203	120.276	1,69	135	118.794	1,14	252	117.771	2,14
XI	145	90.705	1,60	153	89.304	1,71	166	88.425	1,88
XII	60	110.435	0,54	72	110.653	0,65	71	111.498	0,64
XIII	457	133.809	3,42	450	134.004	3,36	570	135.534	4,21
XV	150	105.039	1,43	105	103.067	1,02	80	101.670	0,79
XVI	120	94.474	1,27	141	92.619	1,52	160	91.555	1,75
XVII	21	47.729	0,44	24	47.003	0,51	45	46.499	0,97
XVIII	111	88.831	1,25	212	87.806	2,41	87	87.357	1,00
XIX	96	116.321	0,83	80	115.356	0,69	120	115.632	1,04
XX	94	98.165	0,96	192	96.710	1,99	100	97.405	1,03
non local		9.942			8.057			7.074	
Totale	3.082	1.858.902	1,66	3.553	1.837.219	1,93	3.506	1.830.502	1,92

Fonte: Comune di Roma - Relazione al rendiconto 2003

Tab. 4.16 - Disabili in assistenza. Anni 2001, 2002 e 2003

Municipi	2001			2002			2003					
	disabili in assistenza alla persona	popolazione 18-64 anni	disabili assistiti ogni 1000 adulti (18-64)	disabili in assistenza alla persona	popolazione 18-64 anni	disabili assistiti ogni 1000 adulti (18-64)	disabili in assistenza alla persona	disabili assistiti con attività di socializzazione	disabili assistiti nelle scuole	totale disabili assistiti	popolazione 18-64 anni	disabili assistiti ogni 1000 adulti (18-64)
I	115	82.204	1,40	99	81.470	1,22	102	9	70	181	80.711	2,24
II	145	77.419	1,87	145	76.571	1,89	131	15	72	218	76.381	2,85
III	152	36.048	4,22	160	35.585	4,50	96	10	21	127	35.650	3,56
IV	230	134.699	1,71	230	133.023	1,73	204	0	102	306	132.002	2,32
V	240	127.563	1,88	293	125.685	2,33	234	48	137	419	124.676	3,36
VI	138	84.172	1,64	137	82.746	1,66	186	86	76	348	81.632	4,26
VII	133	82.488	1,61	189	81.228	2,33	105	10	83	198	80.633	2,46
VIII	254	134.414	1,89	254	134.627	1,89	286	22	111	419	136.418	3,07
IX	166	84.169	1,97	155	82.911	1,87	129	56	99	284	81.979	3,46
X	236	120.276	1,96	317	118.794	2,67	290	50	139	479	117.771	4,07
XI	192	90.705	2,12	192	89.304	2,15	185	20	78	283	88.425	3,20
XII	244	110.435	2,21	185	110.653	1,67	201	12	108	321	111.498	2,88
XIII	166	133.809	1,24	244	134.004	1,82	225	0	140	365	135.534	2,69
XV	141	105.039	1,34	166	103.067	1,61	170	34	41	245	101.670	2,41
XVI	200	94.474	2,12	190	92.619	2,05	166	166	95	427	91.555	4,66
XVII	134	47.729	2,81	98	47.003	2,08	90	0	87	177	46.499	3,81
XVIII	119	88.831	1,34	168	87.806	1,91	182	30	107	319	87.357	3,65
XIX	212	116.321	1,82	245	115.356	2,12	220	54	104	378	115.632	3,27
XX	188	98.165	1,92	185	96.710	1,91	186	45	55	286	97.405	2,94
non local		9.942			8.057						7.074	
Totale	3.405	1.858.902	1,83	3.652	1.837.219	1,99	3.388	667	1.725	5.780	1.830.502	3,16

Fonte: Comune di Roma - Relazione al rendiconto 2003



5. Cultura, tempo libero e sport

Il DNA della città di Roma è sicuramente dominato dal sistema dei beni culturali; un patrimonio storico - archeologico che permette a Roma di collocarsi in una posizione leader nel panorama nazionale. A livello municipale, il patrimonio culturale (sono state considerate le strutture museali statali e comunali) presenta una territorializzazione diversificata collocandosi “a macchia di leopardo” sull’intera area comunale. In termini di dotazione, il I Municipio accoglie i principali siti archeologici, musei e aree monumentali della città, seguito dal territorio del II Municipio; negli altri Municipi la dotazione culturale si presenta omogenea e inferiore ai primi due Municipi (tab. 5.1). L’affluenza di pubblico è legata all’attrazione che i beni esercitano sul pubblico dei visitatori e in linea con i valori registrati a livello comunale nel 2003, dove si evidenziano incrementi positivi del 5,4% nei musei comunali e dell’1,3% nei musei statali (tab. 5.2).

L’analisi dell’offerta dei luoghi per lo svolgimento di spettacoli e manifestazioni musicali mostra una situazione non equilibrata nei diversi Municipi romani: si passa dalle 304 strutture del Municipio I alle 3 del Municipio VII. In una posizione intermedia i Municipi X, IX, XI, III, II e XVII che mostrano dalle 20 alle 40 strutture (tab. 5.4).

Spostando il raggio di osservazione alle biblioteche presenti in ciascuna area municipale, si registra una omogenea crescita nei flussi, dal 2001 al 2003, degli utenti che hanno utilizzato e consultato le opere a disposizione (tab. 5.5). Una lieve contrazione si evidenzia nei Municipi II, IV, V, XV, XVI e XIX. Un aspetto interessante è anche l’incremento registrato nei singoli Municipi nel prestito delle opere audiovisive che sembra seguire il dato comunale che calcola un incremento, dal 2001 al 2003, di circa il 110%. Particolarmente significativi i valori evidenziati dal IX Municipio che certifica l’andamento segnalato. Contro tendenza vanno i Municipi V, XV, XVII e XIX che indicano un decremento e il Municipio IV che non mostra alcun valore (tab. 5.5). Questo andamento sottolinea il fenomeno di un’utenza maggiormente informatizzata e presumibilmente più giovane.

Tab. 5.1 – Dotazione museale nei Municipi. Visitatori del sistema museale romano. Anni 2001/2003 (v.a. e variazioni %)

Municipi	N. Museo/monumento/area archeologica	2001	2002	2003	variazione % 2002-2003	variazione % 2001-2003
Municipio I						
comunali	70	50.900	33.099	28.473	-14,0	-44,1
statali	33	4.403.753	1.966.269	5.088.814	158,8	15,6
Municipio II						
musei comunali	10	31.321	45.390	41.588	-8,4	32,8
musei statali	4	147.091	104.974	117.140	11,6	-20,4
Municipio III						
musei comunali	5	32.733	42.853	37.073	-13,5	13,3
Municipio IV						
musei comunali	3	0	0	0		
Municipio V						
musei comunali	4	0	103	232	125,2	
Municipio VI						
musei comunali	3	0	0	0		
Municipio IX						
musei comunali	1	55	154	138	-10,4	150,9
musei statali	1	902	0	0		-100,0
Municipio X						
musei comunali	1	195	62	272	338,7	39,5
Municipio XI						
musei comunali	3	19.846	26.377	34.654	31,4	74,6
musei statali	2	53	0	0		-100,0
Municipio XII						
musei comunali	2	63.386	55.029	48.147	-12,5	-24,0
musei statali	3	67	0	0		-100,0
Municipio XIII						
musei comunali	1	0	0	25		
musei statali	2	269	0	0		-100,0
Municipio XV						
musei comunali	1	48	8	40	400,0	-16,7
Municipio XVII						
musei comunali	1	0	0	0		
musei statali	1	612	0	0		-100,0
Municipio XIX						
musei comunali	1	0	0	0		
Municipio XX						
musei statali	3	152	0	0		-100,0

Fonte: Sovrintendenza Archeologica Romana

Tab. 5.2 Visitatori del sistema museale romano. Anni 2001, 2002 e 2003 (v.a. e variazioni %)

Musei	2001	2002	Var. % 2001- 2002	2003	Var.% 2001 - 2003
Musei comunali	813.669	873.085	7,3	857.870	5,4
Musei statali	7.447.914	7.252.207	-2,6	7.543.025	1,3
Musei vaticani	3.333.755	2.974.039	-10,8		
Totale	11.595.338	11.099.331	-4,3		

Fonte: Sovrintendenza del Comune di Roma, Ministero per i Beni e le Attività Culturali, Touring Club Italiano

Tab. 5.3 – Introiti nel sistema museale romano. Anni 1998/2004

Museo/monumento/area archeologica	1998	1999	2000	2001	2002	2003	2004
Municipio I							
Acquario romano	4.221,38	8865,62	636,79	1.303,02	869,20		
Acquedotto vergine di via del Nazareno	21,30	58,101	178,306	76.435,00	31,05	149,65	23,30
Aerofoteca							
Anfiteatro Castrense							
Anfiteatro Flavio				11.029.095,12			
Antiquarium Celio	2.025,15						
Ara pacis	42.917,56	34.222,37					
Archivio per la documentazione dei restauri							
Arco di Gallieno							
Area di Mercurio Sobrio							
Area Sacra di Largo Argentina	268,56		28,92	336,73	316,66	66,09	101,50
Area Sacra di S.Omobono	29,05	265,33	865,97	146,67			104,30
Auditorium di Mecenate	4.017,39	4.136,17	4.944,82	4.875,87	4.039,20	345,97	501,80
Aula ottagonale delle terme di Diocleziano							
Basilica dei Santi Nereo e Achilleo							
Basilica di San Cesareo de Appia							
Basilica Sotterranea di Porta Maggiore							
Casa romana sotto il Museo Barracco							
Circo di Massenzio	20,087	17,622	18,739	22.021,20	15.269,99	15.597,86	5.225,20
Circo Massimo							
Circuito Archeologico Colosseo e Palatino					17.021.629,00	18.475.072,00	

(segue)

Tab. 5.3 – Segue

Museo/monumento/area archeologica	1998	1999	2000	2001	2002	2003	2004
Circuito Archeologico di Roma (Colosseo, Palatino, Palazzo Massimo, Palazzo Altemps, Caracalla, Cripta Balbi, Terme di Diocleziano, Tomba di Cecilia Metella, Villa dei Quintili)				429.121,45	411.170,00	447.030,00	
Circuito Museo Nazionale Romano (Palazzo Massimo, Palazzo Altemps, Terme di Diocleziano, Cripta di Balbo)				10.965,67	29.826,00	31.149,00	
Cisterna Romana							
Cloaca Massima							
Crypta Balbi				47.533,28	35.242,00	31.646,00	
Domus Aurea				658.610,11	575.325,50	495.888,50	
Domus Parthorum							
Excubitorium VII Corte dei vigili	1.378,29	945,12	907,03	648,15	826,75	805,22	501,40
Fontana di Trevi							
Fori Imperiali e Mercati Traianei	87.743,44	35.147,47	149.553,01	193.583,54	56.937,70		
Foro Romano							
Fototeca Nazionale							
Galleria Comunale d'Arte Moderna e Contemporanea	16.046,32	29.276,65	5.952,94	6.401,48	7.763,21	3.875,43	
Galleria Corsini				36.527,96	33.930,00	24.647,00	
Galleria d'Arte Antica - Palazzo Barberini				216.191,44	194.572,50	192.589,50	
Galleria Spada				62.176,24	320.420,00	64.389,50	
Insula Aventino							
Insula dell'Ara Coeli		654,61	480,30	80,05	471,35	1.209,39	
Insula di San Paolo alla Regola	1.844,40	1.799,21	1.065,58	1.014,32	1.043,97	806,78	
Ipogeo degli Aureli							
Ipogeo di Via Giovanni Lanza							
Istituto Nazionale per la grafica							
Latrina Romana		170,43	251,64	192,12	128,34	256,36	272,90
Ludus Magnus	27,11	112,33	424,66	671,39	192,51	377,82	
Macro	7.957,31	19.195,41	48.339,85	85.805,70	94.284,14	2.938,18	
Mausoleo di Augusto	9.651,93	6.843,70	6.248,35	9.059,17	8.058,72	8.660,91	
Mitreo del Circo Massimo	1.295,66	1299,53	1281,71	1157,37	1548,83	1117,26	792,70
Monte Testaccio	0	213,04	750,67	531,43	767,92	1.417,00	
Monumento a Vittorio Emanuele (Vittoriano)							
Mura serviane di Piazza Alba							
Musei Capitolini	746.507,98	92.203,05	1.174.259,15	1.372.054,81	1.229.684,66	1.208.821,47	
Museo Archivio di Fotografia Storica							
Museo Barracco	41.853,02	24.596,90	11.907,82	15.229,28	98,06		
Museo Boncompagni Ludovisi							

(segue)

Tab. 5.3 – Segue

Museo/monumento/area archeologica	1998	1999	2000	2001	2002	2003	2004
Museo Contemporaneo Temporaneo				9.649,48	8.304,25	7.361,00	
Museo del Teatro Argentina			137,89	124,46	177,08	692,13	232,60
Museo della via Ostiense							
Museo delle Mura	10.906,92	4.335,66	7.446,79	7.883,20	6.778,98	6.189,58	
Museo di Roma			15.595,96	31660	47923	30775	20976
Museo di Roma in Trastevere			15.956,97	31.660,35	47.923,07	30.775,82	
Museo Mario Praz				4.260,76			
Museo Napoleonico	24.609,42	8.770,73	18.243,06	12.672,82	16.790,38	9.656,80	
Museo Nazionale d'Arte Orientale				31.617,49			
Museo Nazionale degli Strumenti Musicali				12.116,07	8.267,32	7.793,00	
Museo Nazionale del Palazzo di Venezia				27.184,22	31.234,63	44.565,00	
Museo Nazionale Romano - Palazzo Massimo alle Terme				299.532,60	295.481,00	292.530,00	
Museo Nazionale Romano - Terme di Diocleziano				204.093,43	170.540,00	156.500,00	
Ninfeo degli Annibaldi	67,78	209,16	185,79	275,79	220,40	111,37	
Ninfeo di Colle Oppio							
Ninfeo di via Amba Aradam							
Palazzo Altemps				144.508,77	136.547,50	152.548,50	
Palazzo delle Esposizioni	203118						
Pantheon							
Pinacoteca Capitolina							
Pomponio Hylas							
Ponte Sisto							
Portico d'Ottavia							
Porticus Aemilia							
Privata Traiani Domus							
Sepolcreto di Eurisace							
Sepolcri di via Statilia	69	180,11	78,50	105,35	220,41	250,88	144,20
Sepolcri repubblicani							
Sepolcro degli Scipioni							
Sette Sale	6,46	258,23	301,48	254,10	77,07	95,40	
Stadio di Domiziano	5.182,64	5.509,30	3.945,73	1.615,48	752,77	818,44	
Tabularium							
Teatro di Marcello	13.727,42	224,65	109,48		7108	9603,30	3129
Tempio di Claudio							
Tempio di Minerva Medica							

(segue)

Tab. 5.3 – Segue

Museo/monumento/area archeologica	1998	1999	2000	2001	2002	2003	2004
Tempio di Veiove							
Templi di Apollo							
Templi Repubblicani							
Terme di Caracalla				585.356,89	658.502,50	680.869,00	
Terme di Tito							
Terme di Traiano			26,34				
Trofei di Mario							
Municipio II							
Galleria Nazionale d'Arte Moderna e Contemporanea				421.911,20	320.420,00	392419,6	
Ipogeo di Via Livenna	46,48	271,13	163,20		770	555,89	325,20
Ipogeo di Villa Glori							
Macro Museo d'arte contemporanea	79,573	19.195,41	48,339	85,805	94284	2938	
Mausoleo di Lucilio Peto							
Museo Canonica	6.795,28	7.528,00	7.618,90	6.407,68	5.728,62	8.245,03	4.555,00
Museo Civico di zoologia							
Museo del Casino dei Principi					10033,83	5856,52	824,40
Museo e Galleria Borghese				1.782.615,00	1.789.986,25		
Museo Hendrick Christian Andersen				6.491,85			
Museo nazionale Etrusco di Valle Giulia				176.447,50	162.206,00		
Sepolcro di Elio Callisto							
Tomba dipinta							
Villa Romana all'Auditorium							
Municipio III							
Città scienza							
Mausoleo di Largo Talamo							
Museo Casina Civette	97.952,51	40.514,75	45.098,82	42.879,35	38.462,61	29.973,07	15.315,00
Museo della Matematica 1							
Municipio IV							
Mausoleo detto Il Torrione							
Parco dei Gordiani							
Parco dei Gordiani Mausoleo							

(segue)

Tab. 5.3 – Segue

Museo/monumento/area archeologica	1998	1999	2000	2001	2002	2003	2004
Municipio V							
Area archeologica di Settecamini							
Deposito pleistocenico di Rebibbia							
Fidene. Casa protostorica							
Ponte Nomentano							
Municipio VI							
Mausoleo detto Il Torrione							
Parco dei Gordiani							
Parco dei Gordiani Mausoleo							
Municipio IX							
parco archeologico delle Tombe di Via Latina							
Municipio X							
Mausoleo di Monte del Grano	174,304		76,43	181,27	76,06	262,64	90,8
Municipio XI							
Centrale Montemartini			46.660,60	62.794,55	43.530,93	47.042,01	28.698,96
Sepolcreto ostiense					433,6	389,1	
Tomba di Cecilia Metella				34.128,00			
Villa dei Quintili				50.765,00			
Villa di Massenzio							
Municipio XII							
Museo della civiltà romana	40.703,25	37.989,27	48.640,16	114.704,000	56.275,26	68.474,59	
Museo dell'Alto Medioevo				03.12,5			
Museo delle arti e tradizioni popolari				12.955,00			
Museo Nazionale Preistorico ed Etnografico Pigorini				32.016,00			
Planetario							
Municipio XIII							
Castello di Giulio II				0			
Scavi di Ostia antica e museo				469.699,00			
Villa di Plinio						23,1	

(segue)

Tab. 5.3 – Segue

Museo/monumento/area archeologica	1998	1999	2000	2001	2002	2003	2004
Municipio XV Basilica Catacombe di Santa Generosa							
Municipio XVII Arte sanitaria Museo nazionale di Castel Sant'Angelo				2.282.998,75			
Municipio XIX Museo di Villa Doria Pamphili							
Municipio XX Area archeologica di Veio Complesso archeologico di Malborghetto Villa di Livia				5.368,05			

Fonte: Sovrintendenza Archeologica Romana

Tab. 5.4 - Locali autorizzati per intrattenimenti danzanti, esecuzioni musicali ed arte varia (v.a.)

Municipi	Locali
I	304
II	30
III	36
IV	15
V	7
VI	8
VII	3
VIII	8
IX	38
X	52
XI	38
XII	8
XIII	14
XV	8
XVI	9
XVII	23
XVIII	5
XIX	15
XX	13
Roma	634

Fonte: Comune di Roma - Dipartimento IV

Tab. 5.5 - Biblioteche: movimenti delle opere e degli audiovisivi prestati, dei nuovi iscritti e degli utenti. Anni 2001 - 2003 (v.a.)

Municipi	biblioteche	2001					2002					2003				
		Opere prestate	Audiovisivi prestati	Totale prestati	Nuovi iscritti	Utenti consultazione	Opere prestate	Audiovisivi prestati	Totale prestati	Nuovi iscritti	Utenti consultazione*	Opere prestate	Audiovisivi prestati	Totale prestati	Nuovi iscritti	Utenti consultazione*
Municipio I	Centrale Ragazzi	26.193	4.010	30.203	1.200	15.198	22.612	8.782	31.394	1.474	40.823	20.349	9.964	30.358	1.418	41.665
	Marmorata(Tortora)	9.295	0	9.295	479	14.714	11.756	661	12.417	559	33.236	2.731	780	3.511	155	13.413
	Orologio	4.839	0	4.839	2.682	22.155	8.887	0	8.887	1.562	33.253	12.620	0	12.620	1.551	47.132
Municipio II	Rispoli	12.981	0	12.981	1.708	22.652	14.761	0	14.761	1.698	72.926	14.672	0	14.672	1.429	78.454
	Flaminia	11.902	790	12.692	944	11.295	13.045	3.106	16.151	1.223	41.575	13.673	6.223	19.961	1.160	37.745
	Sarti ¹	0	0	0	521	1.089	0	0	0	435	2.980	0	0	0	445	1.542
Municipio III	Villa Leopardi ²	0	0	0	0	0	13.593	28.737	42.330	1.744	40.775	24.067	42.261	66.328	2.517	57.745
Municipio IV	Villa Mercede - Sardi	6.667	4.205	10.872	845	5.027	9.978	5.166	15.144	1.153	34.652	13.792	10.431	24.223	1.274	47.024
Municipio V	Fucini (Flaiano)	13.337	0	13.337	1.060	16.596	14.649	0	14.649	1.184	76.069	10.252	0	10.252	1.790	29.242
Municipio VI	Mozart	26.553	24.555	51.108	2.350	13.648	23.459	21.390	44.849	2.492	74.993	14.421	10.598	25.019	1.095	33.973
Municipio VII	Penazzato	23.188	7.304	30.492	1.081	11.402	22.915	10.468	33.383	1.097	41.175	14.672	7.518	22.190	896	63.276
	Pigneto	13.973	10.483	24.456	1.133	20.802	11.639	8.928	20.567	1.769	27.167	14.990	10.040	25.030	1.233	35.958
Municipio VIII	Rodari	8.279	3.913	12.192	952	5.323	11.596	8.441	20.037	939	37.314	14.039	10.458	24.497	1.135	40.736
Municipio IX	Rugantino	19.079	4.379	23.458	1.328	7.530	16.009	6.113	22.122	1.651	24.161	17.651	9.836	27.487	3.143	36.214
Municipio X	Appia ³	10.915	4.769	15.684	1.721	8.143	21.700	17.984	39.684	2.638	50.070	26.697	21.328	48.025	2.428	77.855
Municipio XI	Mediateca Rossellini	0	0	0	584	5.323	261	2.883	3.144	405	24.717	270	3.926	4.196	245	9.815
	Raffaello	9.332	4.444	13.776	2.602	9.809	10.515	6.412	16.927	2.192	31.356	12.458	6.167	18.625	1.161	42.710
Municipio XII	Ostiense	18.226	1.206	19.432	1.182	42.017	15.861	10.557	26.418	1.152	44.689	21.207	12.041	33.248	1.251	64.697
Municipio XIII	Pasolini	15.805	6.319	22.124	1.234	13.033	15.767	10.559	26.326	1.238	46.170	19.397	13.193	32.590	1.108	53.569
Municipio XIV	Morante	23.949	4.792	28.741	4.395	28.150	38.413	25.725	64.138	6.082	125.977	37.199	26.676	63.876	3.781	160.941
	Corviaie ⁶						888	773	1.661	326	0	8.320	7.229	15.549	1.602	14.494
Municipio XV	Marconi	19.808	2.510	22.318	1.677	11.118	24.339	12.750	37.089	2.213	69.795	11.918	7.102	19.020	983	45.603
Municipio XVI	Colli Portuensi	10.622	0	10.622	628	3.905	12.819	0	12.819	590	17.961	14.069	0	14.069	708	16.316
	Longhena	9.560	2.966	12.526	569	8.330	8.022	3.240	11.262	437	16.088	6.454	4.916	11.370	362	16.136
Municipio XVII	Bruno	16.259	0	16.259	882	3.014	10.255	249	10.504	489	12.591	7.612	108	7.720	408	25.262
Municipio XVIII	Cornelia ⁶						0	0	0	426	0	6.898	7.937	14.835	1.441	35.775
	Valle Aurelia	22.998	9.965	32.963	1.358	22.762	26.480	14.720	41.200	1.350	53.009	27.846	15.511	43.357	1.348	46.975
Municipio XIX	Borromeo	27.262	28.415	55.677	2.688	32.940	23.539	22.143	45.682	2.118	58.425	13.951	16.308	30.259	1.176	41.419
Municipio XX	Bibliobus ⁴	5.058	1.708	6.766	485	0	6.220	2.296	8.516	428	8.213	6.244	2.526	8.770	256	12.386
	Galline Bianche ⁵	7.470	7	7.477	394	1.570	11.063	727	11.790	800	22.404	11.947	2.572	14.519	654	26.239
Roma		373.550	126.740	500.290	36.682	357.545	420.153	232.037	652.190	41.112	1.162.564	420.416	265.649	686.176	38.153	1.254.311

Fonte: Istituzione Biblioteche

Tab. 5.6 - Impianti sportivi nel Comune di Roma per Municipio. Anno 2003 (v.a.)

Municipi	Destinazione struttura				Totale
	attività sportiva	attività scolastica	struttura religiosa	altro	
I	12	45	3	2	62
II	33	24	5	2	64
III	9	11	1	5	26
IV	10	46	18	10	84
V	22	37	4	10	73
VI	11	36	10	10	67
VII	16	29	13	16	74
VIII	12	35		4	51
IX	23	18	11	1	53
X	33	41	3	9	86
XI	32	28		4	64
XII	35	46	3	8	92
XIII	29	27	4	5	65
XV	18	22	6	15	61
XVI	20	27	5	8	60
XVII	13	18	1		32
XVIII	7	23	15	8	53
XIX	20	18	7	7	52
XX	23	23	4	5	55
Roma	378	554	113	129	1174

Fonte: Comune di Roma - Dipartimento IV

6. Istruzione e formazione

L'analisi della formazione ed istruzione a livello municipale è stata concentrata sulle scuole elementari, medie e secondarie superiori statali e non statali. Una fotografia è stata fatta anche al settore universitario con la registrazione dei valori a livello cittadino e la delimitazione degli istituti nei territori municipali.

L'analisi della formazione elementare, media e di livello superiore (tabb. 6.1 – 6.2 – 6.3) presenta un andamento diversificato nelle aree municipali: a livello di scuole elementari è il Municipio VIII a registrare il numero più alto di alunni - 10.831 alunni, pari al 9,02% del numero complessivo di alunni a Roma (Roma complessivamente registra 119.984 alunni), seguito dal Municipio XIII - 8.967, pari al 7,47% del numero romano - e dal V – 8.314, pari al 6,92% del totale romano -. Questo andamento, come vedremo in seguito, è fortemente legato alla composizione demografica di ciascun territorio municipale e alla conseguente presenza di fasce elevate di popolazione giovanile. All'estremo opposto si collocano i Municipi III e XVII che evidenziano il numero di alunni più basso di tutta la capitale, rispettivamente 2.314 alunni, pari all'1,92% e 2.894 pari al 2,41% del valore complessivo di Roma. Non sempre l'elevata presenza di alunni è accompagnata dal maggior numero di unità scolastiche; si nota infatti, che il valore più alto di strutture scolastiche è localizzato nel XIX Municipio che a fronte di 7.665 alunni ha una dotazione di 50 strutture. Più evidente il dato del I Municipio che, pur registrando 4.881 alunni, può contare su 35 edifici scolastici; un numero maggiore o simile alla dotazione dei Municipi XIII e V – rispettivamente con 33 e 36 scuole – (tab. 6.1).

In linea l'analisi della formazione a livello di scuole medie, dove è sempre l'VIII Municipio a registrare il maggior numero di alunni, seguito dal XIX, dal VII e dal XIII. I valori più bassi, in termini di numero degli alunni, sono sempre registrati dai Municipi III e XVII. Anche in questo caso, come per le scuole elementari, si mantiene non in perfetto equilibrio il rapporto tra il numero degli alunni e il numero delle unità scolastiche (tab. 6.2).

Diversa la situazione delle scuole secondarie superiori, dove si registra una forte concentrazione nel I Municipio con la presenza di 18.130 alunni e la localizzazione di 44 istituti; si tratta degli istituti storici della capitale che raccolgono fasce di popolazione molto ampie. Elevati i valori anche nell'XI Municipio con 9.740 alunni e 19 unità scolastiche e nel II Municipio con 21 istituti e 9.089 alunni (tab. 6.3). Il III Municipio conserva i valori più bassi con 7 istituti e 716 alunni.

L'analisi dell'istruzione universitaria mostra una sostanziale stabilità nel numero degli iscritti, passato da 211.339 dell'anno accademico 2001/2002 a 215.179 del 2003/2004. Forte l'incremento del numero dei laureati, con un incremento complessivo del 67,1%; nello specifico, l'incremento è da attribuire soprattutto alle università pubbliche: "La Sapienza" che registra il 39,5%, Tor Vergata con il 280% e Roma Tre con il 21% (tabb. 6.6 - 6.7).

L'andamento della formazione nei diversi territori municipali segue l'evoluzione demografica della città; se si analizza l'indice di vecchiaia nei Municipi romani (tab. 1.17), si nota che il Municipio VIII è il territorio con la più bassa concentrazione di popolazione anziana a Roma – nel 2003 l'indice di vecchiaia è pari a 88 con 13,88 anziani ogni 100 residenti -, seguito dal Municipio XIII che mostra un indice di vecchiaia pari a 103 e 15,19 anziani ogni 100 residenti. Al contrario, sempre nel 2003, il Municipio con l'indice di vecchiaia più alto è il XVII con valori pari a 252 e un numero di anziani ogni 100 residenti pari a 25,19. Seguono i Municipi I con 230, il IX con 228 e il III con 225. Questi valori interpretano pienamente i dati sopra illustrati relativi alla formazione.

È interessante, inoltre, leggere il dato sulla formazione incrociandolo con l'incremento della popolazione iscritta all'anagrafe di Roma dal 1991 al 2003; si nota infatti, che sono i Municipi XII, XIII, VIII, XX e V a mostrare incrementi positivi della popolazione (tab. 1.1).

Da ultimo, è interessante il dato relativo alla presenza degli alunni stranieri nei diversi gradi di istruzione (tab. 6.8). La maggiore concentrazione si registra nell'VIII Municipio e nel Municipio XIX, seguiti dal I, dal XX e dal VI, mentre quelli più bassi si evidenziano nel Municipio III. Questi valori assegnano i primi posti a due Municipi che solitamente non detengono i valori maggiori in termini di presenze straniere; gli stranieri residenti a Roma sono, da sempre, maggiormente presenti nei Municipi I e XX: dati del 2003 rilevano la presenza dell'18,6% della popolazione residente nei Municipi nel I Municipio e il 12,5% nel XX Municipio (tab. 2.2).

Tab. 6.1 - Scuole elementari :unità scolastiche, classi e alunni. Anno scolastico 2000 – 2001 (v.a.)

Municipio	Scuole statali			Scuole non statali			Totale		
	Unità scol.	Classi	Alunni	Unità scol.	Classi	Alunni	Unità scol.	Classi	Alunni
I	19	167	3.189	16	92	1.692	35	259	4.881
II	17	223	4.384	12	64	1.407	29	287	5.791
III	9	75	1.481	8	41	833	17	116	2.314
IV	26	360	6.891	9	48	949	35	408	7.840
V	28	388	7.395	8	47	919	36	435	8.314
VI	12	210	4.142	8	39	813	20	249	4.955
VII	20	288	5.648	6	38	732	26	326	6.380
VIII	36	518	10.050	5	35	781	41	553	10.831
IX	12	201	3.951	12	59	1.117	24	260	5.068
X	24	304	5.886	10	61	1.318	34	365	7.204
XI	16	206	4.288	9	50	977	25	256	5.265
XII	23	327	6.436	8	58	1.210	31	385	7.646
XIII	19	361	7.643	14	65	1.324	33	426	8.967
XV	18	234	4.325	5	22	465	23	256	4.790
XVI	15	239	4.592	15	85	1.624	30	324	6.216
XVII	8	125	2.407	6	30	487	14	155	2.894
XVIII	20	261	4.868	14	69	1.356	34	330	6.224
XIX	26	280	5.189	24	126	2.476	50	406	7.665
XX	21	263	5.256	8	66	1.483	29	329	6.739
Roma	369	5.030	98.021	197	1.095	21.963	566	6.125	119.984

Fonte: Annuario statistico 2002 Comune di Roma, Ufficio di Statistica – Ministero dell'Istruzione, dell'Università e della Ricerca

Tab. 6.2 - Scuole medie: unità scolastiche, classi e alunni. Anno scolastico 2000 – 2001 (v.a.)

Municipio	Scuole statali			Scuole non statali			Totale		
	Unità scol.	Classi	Alunni	Unità scol.	Classi	Alunni	Unità scol.	Classi	Alunni
I	7	99	2.106	13	47	941	20	146	3.047
II	6	132	2.907	7	28	654	13	160	3.561
III	4	58	1.170	3	10	192	7	68	1.362
IV	10	199	4.424	2	9	188	12	208	4.612
V	8	168	3.381	2	6	131	10	174	3.512
VI	5	129	2.674	4	14	320	9	143	2.994
VII	6	206	4.382	5	22	441	11	228	4.823
VIII	12	303	6.324	3	11	274	15	314	6.598
IX	4	114	2.496	7	24	434	11	138	2.903
X	10	198	4.126	4	18	449	14	216	4.575
XI	6	142	3.217	4	12	239	10	154	3.456
XII	7	164	3.621	5	29	614	12	193	4.235
XIII	12	217	4.587	2	6	122	14	223	4.709
XV	6	127	2.527	1	6	149	7	133	2.676
XVI	6	170	3.657	6	20	329	12	190	3.986
XVII	4	80	1.768	5	14	235	9	94	2.003
XVIII	5	116	2.495	4	18	371	9	134	2.866
XIX	13	222	4.645	8	31	585	21	253	5.230
XX	10	195	4.210	6	24	502	16	219	4.712
Roma	141	3.039	64.690	91	349	7.170	232	3.388	71.860

Fonte: Annuario statistico 2002 Comune di Roma, Ufficio di Statistica – Ministero dell’Istruzione, dell’Università e della Ricerca

Tab. 6.3 - Scuole secondarie superiori :unità scolastiche, classi e alunni*. Anno scolastico 2000 – 2001 (v.a.)

Municipio	Scuole statali			Scuole non statali			Totale		
	Unità scol.	Classi	Alunni	Unità scol.	Classi	Alunni	Unità scol.	Classi	Alunni
I	24	660	16.177	20	104	1.953	44	764	18.130
II	9	318	7.778	12	61	1.311	21	379	9.089
III	-	-	-	7	49	716	7	49	716
IV	11	356	8.246	-	-	-	11	356	8.246
V	9	202	4.643	3	30	523	12	232	5.166
VI	8	219	4.753	7	51	802	15	270	5.555
VII	5	170	3.894	-	-	-	5	170	3.894
VIII	6	166	4.060	3	24	359	9	190	4.419
IX	12	349	8.090	11	46	730	23	395	8.820
X	9	314	6.946	7	44	685	16	358	7.631
XI	13	440	9.118	6	41	622	19	481	9.740
XII	9	250	5.962	4	35	615	13	285	6.577
XIII	11	308	7.135	10	51	843	21	359	7.978
XV	3	74	1.633	1	5	116	4	79	1.749
XVI	10	294	6.411	7	33	419	17	327	6.830
XVII	8	235	5.473	8	45	715	16	280	6.188
XVIII	2	71	1.692	2	8	118	4	79	1.810
XIX	10	273	6.291	8	43	714	18	316	7.005
XX	6	225	5.141	4	17	277	10	242	5.418
Roma	165	4.924	113.443	120	687	11.518	285	5.611	124.961

*Sono escluse le scuole serali

Fonte: Annuario statistico 2002 Comune di Roma, Ufficio di Statistica – Ministero dell’Istruzione, dell’Università e della Ricerca

Tab. 6.4 - Sedi universitarie

Municipi	Università	Sedi
		Città Universitaria - Castro Laurenzano, Termini
I	La Sapienza	S. Pietro in Vincoli
	Roma tre	Direttrice Roma nord - Corso Vittorio, Fontanella Borghese
		Termini
II	La Sapienza	Città Universitaria - Villa Mirafiori
	IUSM	Direttrice Roma nord - Via Flaminia, Valle Giulia, via Salaria
	LUISS	Foro Italico
III	La Sapienza	via Pola,
	LUISS	Città Universitaria - San Lorenzo
IV	LUISS	Via Tommasini
V		via Alberini
VI		
VII		
VIII	Tor Vergata	Campus
IX		
X		
XI	LiberaUniversità San Pio V	Via delle sette chiese
	Roma tre	Marconi
XII		Ostiense
XIII		
XV	Roma tre	Marconi
XVI		
XVII	LUMSA	via Pompeo Magno
XVIII		
XIX	La Cattolica	Campus
XX		Via Agostino Gemelli

Fonte: elaborazioni su dati Rapporto 2003/2004 sull'economia romana

Tab. 6.5 - Numero di iscritti alle strutture universitarie

Università	Iscritti		
	2001-2002	2002-2003	2003-2004
IUSM	1409	1357	1408
La Sapienza	138948	137008	135639
Roma tre	31463	34700	35537
Tor Vergata	24037	24050	29479
LUISS	5234	5135	5188
LUMSA	5631	6126	6154
Campus biomedico	559	600	731
Cattolica Sacro Cuore	3273	2990	0
San Pio V	785	930	1043
Totale	211339	212896	215179

Fonte: Rapporto 2003/2004 sull'economia romana

Tab. 6.6 - Numero di laureati nelle strutture universitarie (v.a.)

Università	Laureati		
	2001	2002	2003
IUSM	54	535	145
La Sapienza	13783	14950	19238
Roma tre	2007	2569	3280
Tor Vergata	2444	4044	9265
LUISS	844	826	876
LUMSA	603	735	903
Campus biomedico	63	43	94
Cattolica Sacro Cuore	466	540	
San Pio V	19	45	94
Totale	20283	24287	33895

Fonte: Rapporto 2003/2004 sull'economia romana

Tab. 6.7 - Laureati ogni 1000 iscritti

Università	Laureati ogni 1000 iscritti		
	2001	2002	2003
IUSM	384	394	103
La Sapienza	99	109	141
Roma tre	64	74	92
Tor Vergata	89	168	314
LUISS	162	161	146
LUMSA	79	136	128
Campus biomedico	120	71	
Cattolica Sacro Cuore	130	180	168
San Pio V	30	48	90

Fonte: Rapporto 2003/2004 sull'economia romana

Tab. 6.8 - Alunni stranieri presenti nei vari gradi di istruzione (v.a.)

Municipio	Scuole materne	Scuole elementari	Scuole medie	Scuole secondarie superiori	Totale
I	41	270	96	278	685
II	9	221	78	43	351
III	3	47	14	-	64
IV	37	175	78	58	348
V	38	167	63	77	345
VI	26	321	245	29	621
VII	58	265	151	39	513
VIII	152	406	228	-	786
IX	31	146	184	238	599
X	30	146	39	31	246
XI	13	124	118	103	358
XII	18	123	75	33	249
XIII	12	299	90	107	508
XV	17	135	89	24	265
XVI	23	143	85	63	314
XVII	8	34	60	111	213
XVIII	39	218	85	63	405
XIX	56	425	156	90	727
XX	66	271	204	123	664
Roma	677	3.936	2.138	1.510	8.261

Fonte: Anuario statistico 2002 Comune di Roma, Ufficio di Statistica - Ministero dell'Istruzione, dell'Università e della Ricerca

7. Ambiente

Nel 2003 a Roma sono state raccolte 1.684.075 tonnellate di rifiuti, con un incremento del 5% rispetto al 2000 (tab. 7.1). Tra i Municipi romani quello nel quale si è registrata la maggior produzione pro capite di rifiuti è stato il I dove sono state raccolte 140.775 tonnellate di rifiuti, 1.156 chilogrammi per abitante (tab. 7.2).

A fronte del progressivo incremento della produzione di rifiuti, che riguarda tutti i paesi industrializzati, si rende sempre più necessario affrontare lo smaltimento incentivando il recupero e la trasformazione con il fine di riutilizzare il più possibile i materiali di scarto o attuare uno speciale processo di smaltimento per i rifiuti inquinanti e pericolosi. In Italia il cosiddetto decreto Ronchi del 1997, che regola la gestione dei rifiuti, sollecita in questa direzione Comuni e Regioni con l'obiettivo, tra gli altri, di far aumentare in ogni territorio la raccolta differenziata fino a raggiungere la percentuale minima del 35% di tutti i rifiuti prodotti.

Oggi a Roma è possibile gestire in maniera differenziata una grande quantità di rifiuti e ridurre di conseguenza il quantitativo degli scarti da smaltire in discarica. L'AMA, l'Azienda Municipale Ambientale che gestisce i servizi ambientali nel Comune di Roma, ha infatti installato in tutti i Municipi contenitori differenziati nei quali i cittadini possono gettare separatamente gran parte dei rifiuti prodotti. Benché Roma sia ancora lontana dal raggiungere le percentuali di raccolta fissate dal decreto, come lo sono la maggior parte dei Comuni italiani, gli interventi realizzati hanno fatto sì che la percentuale di raccolta differenziata passasse dal 5,5% del 2000 al 12,6% del 2003, con un incremento nel periodo considerato del 140,4% a fronte di un decremento del 2,4% della raccolta indifferenziata (tab. 7.1).

Dall'analisi dei dati¹ forniti dall'AMA, emerge che i Municipi romani rispondono in maniera difforme alle politiche messe in atto dall'Amministrazione per una corretta gestione dello smaltimento dei rifiuti. Nel II e nel III Municipio sono stati differenziati, nel 2003, attraverso la raccolta di carta e di multimateriale rispettivamente l'8,7% e l'8,6% dei rifiuti prodotti. In particolare il II Municipio ha ottenuto i risultati migliori nel differenziare la carta (5,5%) mentre il III Municipio nella raccolta di multimateriale (3,4%) (fig. 7.1 e tab. 7.3). I Municipi che hanno partecipato in maniera meno soddisfacente sono stati il XX, dove è stato differenziato l'1,2% di multimateriale rispetto al totale dei rifiuti prodotti, ed il I nel quale la carta raccolta è stata l'1,3% dei rifiuti totali.

Per quel che riguarda la sola raccolta differenziata di carta è nel XVII e nel III Municipio che nel 2003 si è verificata la maggiore raccolta pro capite pari a circa 30 chilogrammi per abitante mentre il valore più basso è stato registrato nell'VIII Municipio dove sono stati raccolti circa 7 chilogrammi per abitante. L'incremento pro capite più significativo rispetto al 2000 si è avuto nel III Municipio dove la raccolta di carta è aumentata del 24,9%. In controtendenza il XII e il XV Municipio nei quali la carta raccolta è diminuita rispettivamente dell'11,6% e del 2,3% (fig. 7.2 e tab. 7.5).

La raccolta differenziata di multimateriale è stata particolarmente consistente nel I Municipio dove si è avuta la maggior raccolta pro capite pari a 36,7 chilogrammi per ogni residente e si è registrato il più elevato incremento pro capite rispetto al 2000 (+353,1%). Anche per il multimateriale l'VIII Municipio è quello dove si è registrato il valore di raccolta differenziata più basso, pari a 6,2 chilogrammi per abitante (fig. 7.3 e tab. 7.6).

¹ I dati disponibili disaggregati per Municipio si riferiscono alle sole raccolte differenziate di carta e di multimateriale.

Tab. 7.1 - Rifiuti prodotti e raccolti nel 2000 - 2003 (tonnellate) (v.a. e %)

	2000		2001		2002		2003		variazione % 2002- 2003	variazione % 2000- 2003
	v.a.	%	v.a.	%	v.a.	%	v.a.	%		
Totale raccolta indifferenziata	1.486.489	92,7	1.457.511	91,9	1.455.961	90,8	1.450.154	86,1	-0,4	-2,4
Totale raccolta differenziata	88.211	5,5	101.792	6,4	130.000	8,1	212.024	12,6	63,1	140,4
Totale rifiuti urbani e assimilabili	1.574.700		1.559.303		1.585.961		1.662.178		4,8	5,6
Totale rifiuti speciali e pericolosi nel servizio	24.681	1,5	23.581	1,5	14.501	0,9	15.883	0,9	9,5	-35,6
TOTALE RACCOLTA NEL SERVIZIO	1.599.381		1.582.884		1.600.462		1.678.061		4,8	4,9
Totale rifiuti speciali e pericolosi in Azienda	3810	0,2	3812	0,2	3706	0,2	6014	0,4	62,3	57,8
TOTALE	1.603.191	100,0	1.586.696	100,0	1.604.168	100,0	1.684.075	100,0	5,0	5,0

Fonte: elaborazione su dati AMA S.p.A.

Tab. 7.2 - Rifiuti urbani provenienti dalla raccolta indifferenziata e differenziata di carta e multimateriale per Municipio. Anno 2003 (v.a. e %)

Municipi	tonnellate				popolazione 2003	Kg/abitante			
	raccolta indifferenziata	raccolta differenziata carta	raccolta differenziata multimateriale	totale		raccolta indifferenziata	raccolta differenziata carta	raccolta differenziata multimateriale	totale
I	134.417	1.885	4473	140.775	121.751	1104,0	15,5	31,8	1156,3
II	56.355	3.366	1971	61.692	123.833	455,1	27,2	31,9	498,2
III	29.495	1.696	1091	32.282	56.272	524,2	30,1	33,8	573,7
IV	73.059	3.530	2280	78.869	202.716	360,4	17,4	28,9	389,1
V	66.566	2.521	1525	70.612	184.658	360,5	13,7	21,6	382,4
VI	51.807	1.969	1257	55.033	129.228	400,9	15,2	22,8	425,9
VII	53.325	1.430	994	55.749	124.979	426,7	11,4	17,8	446,1
VIII	86.206	1.555	1268	89.029	203.262	424,1	7,7	14,2	438,0
IX	61.366	2.965	1610	65.941	131.210	467,7	22,6	24,4	502,6
X	84.223	3.023	1871	89.117	180.873	465,6	16,7	21,0	492,7
XI	73.003	3.435	2359	78.797	138.569	526,8	24,8	29,9	568,6
XII	90.305	3.059	1840	95.204	166.753	541,5	18,3	19,3	570,9
XIII	109.488	2.704	2242	114.434	200.785	545,3	13,5	19,6	569,9
XV	73.067	1.913	1318	76.298	153.473	476,1	12,5	17,3	497,1
XVI	70.531	3.063	1873	75.467	145.228	485,7	21,1	24,8	519,6
XVII	49.856	2.243	1276	53.375	73.896	674,7	30,4	23,9	722,3
XVIII	68.785	1.496	939	71.220	135.160	508,9	11,1	13,2	526,9
XIX	73.336	2.043	1334	76.713	180.268	406,8	11,3	17,4	425,5
XX	76.142	1.403	942	78.487	148.195	513,8	9,5	12,0	529,6
non ripartibile	68.822	78.709	547	148.078	9.822				
Totale	1.450.154	124.008	33010	1.607.172	2.810.931	515,9	44,1	20,5	571,8

Fonte: elaborazione su dati AMA S.p.A.

Tab. 7.3 - Rifiuti urbani provenienti dalla raccolta indifferenziata e differenziata di carta e multimateriale per Municipio. Anno 2003, (v.a. e %)

Municipi	tonnellate di rifiuti				
	raccolta indifferenziata	raccolta differenziata carta	raccolta differenziata multimateriale	totale raccolta differenziata carta + multimateriale	totale
I	134.417	1.885	4473	6.358	140.775
%	95,5	1,3	3,2	4,5	100,0
II	56.355	3.366	1971	5.337	61.692
%	91,3	5,5	3,2	8,7	100,0
III	29.495	1.696	1091	2.787	32.282
%	91,4	5,3	3,4	8,6	100,0
IV	73.059	3.530	2280	5.810	78.869
%	92,6	4,5	2,9	7,4	100,0
V	66.566	2.521	1525	4.046	70.612
%	94,3	3,6	2,2	5,7	100,0
VI	51.807	1.969	1257	3.226	55.033
%	94,1	3,6	2,3	5,9	100,0
VII	53.325	1.430	994	2.424	55.749
%	95,7	2,6	1,8	4,3	100,0
VIII	86.206	1.555	1268	2.823	89.029
%	96,8	1,7	1,4	3,2	100,0
IX	61.366	2.965	1610	4.575	65.941
%	93,1	4,5	2,4	6,9	100,0
X	84.223	3.023	1871	4.894	89.117
%	94,5	3,4	2,1	5,5	100,0
XI	73.003	3.435	2359	5.794	78.797
%	92,6	4,4	3,0	7,4	100,0
XII	90.305	3.059	1840	4.899	95.204
%	94,9	3,2	1,9	5,1	100,0
XIII	109.488	2.704	2242	4.946	114.434
%	95,7	2,4	2,0	4,3	100,0
XV	73.067	1.913	1318	3.231	76.298
%	95,8	2,5	1,7	4,2	100,0
XVI	70.531	3.063	1873	4.936	75.467
%	93,5	4,1	2,5	6,5	100,0
XVII	49.856	2.243	1276	3.519	53.375
%	93,4	4,2	2,4	6,6	100,0
XVIII	68.785	1.496	939	2.435	71.220
%	96,6	2,1	1,3	3,4	100,0
XIX	73.336	2.043	1334	3.377	76.713
%	95,6	2,7	1,7	4,4	100,0
XX	76.142	1.403	942	2.345	78.487
%	97,0	1,8	1,2	3,0	100,0
non ripartibile	68.822	78.709	547	79.256	100.220
Totale	1.450.154	124.008	33010	157.018	1.559.314
%	93,0	8,0	2,1	10,1	103,1

Fonte: elaborazione su dati AMA S.p.A

Fig. 7.1 - Percentuali di rifiuti solidi urbani provenienti dalla raccolta indifferenziata e dalla raccolta di differenziata di carta e di multimateriale nei Municipi romani. Anno 2003

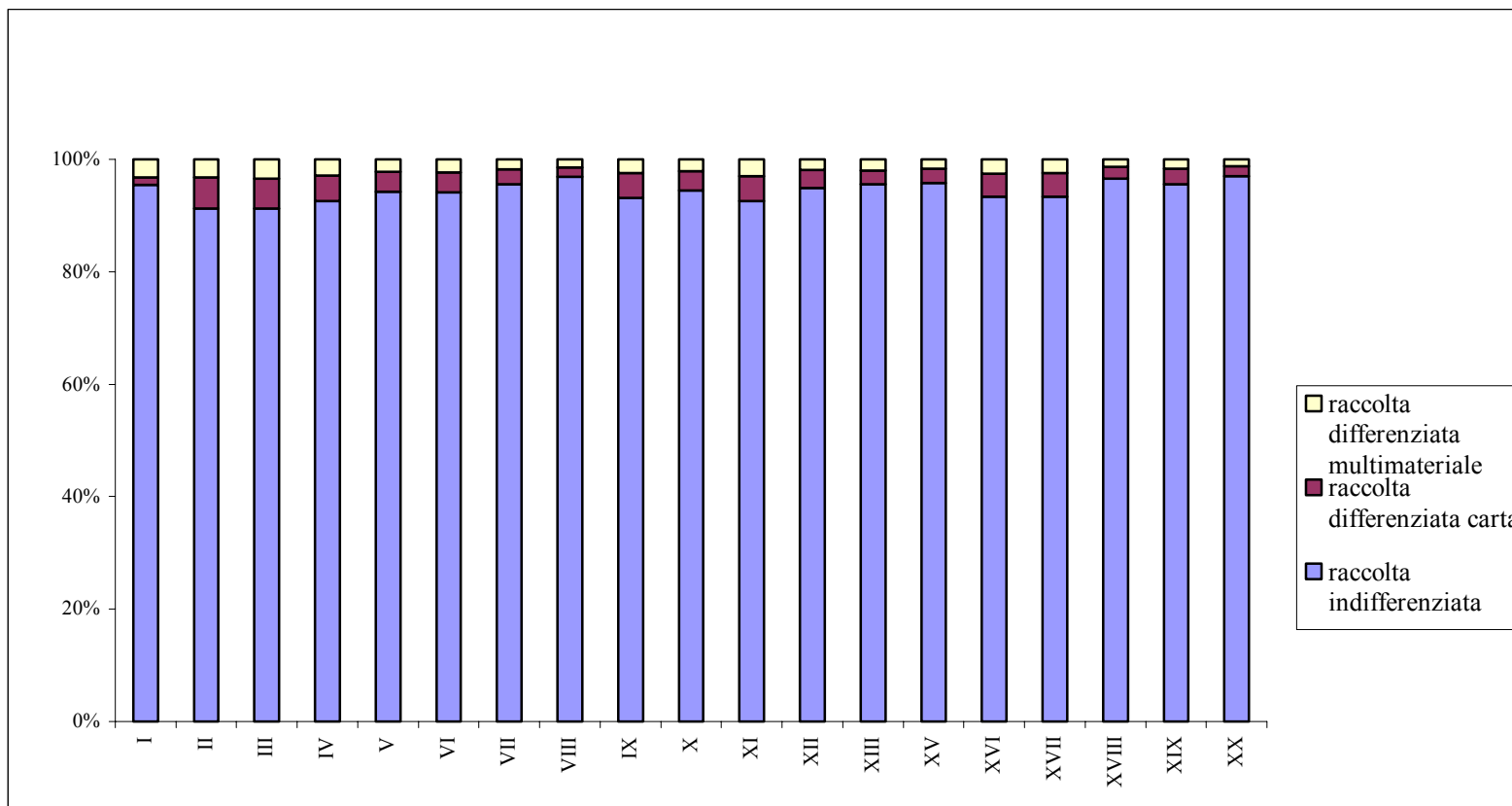

Fonte: elaborazione su dati AMA S.p.A

Tab. 7.4 - Rifiuti urbani non differenziati per Municipio. Anni 2000 – 2003 (v.a. e %)

Municipi	Tonnellate raccolte					Popolazione				Kg/abitante				
	2000	2001	2002	2003	variaz.% 2000-2003	2000	2001	2002	2003	2000	2001	2002	2003	variaz.% 2000-2003
I	123.193	124.595	138.613	134.417	9,1	123.094	122.619	122.106	121.751	1000,8	1016,1	1135,2	1104,0	10,3
II	60.694	58.780	57.930	56.355	-7,1	124.750	124.498	123.764	123.833	486,5	472,1	468,1	455,1	-6,5
III	30.977	30.606	28.956	29.495	-4,8	57.053	56.682	56.170	56.272	543,0	540,0	515,5	524,2	-3,5
IV	76.637	77.371	75.207	73.059	-4,7	205.387	203.854	202.791	202.716	373,1	379,5	370,9	360,4	-3,4
V	69.562	69.963	68.329	66.566	-4,3	186.508	186.332	184.768	184.658	373,0	375,5	369,8	360,5	-3,4
VI	53.778	51.887	51.817	51.807	-3,7	132.422	131.375	130.186	129.228	406,1	395,0	398,0	400,9	-1,3
VII	54.460	54.243	56.901	53.325	-2,1	126.731	126.359	125.191	124.979	429,7	429,3	454,5	426,7	-0,7
VIII	76.118	79.430	81.793	86.206	13,3	196.910	198.899	199.993	203.262	386,6	399,3	409,0	424,1	9,7
IX	54.007	53.362	63.096	61.366	13,6	134.078	133.092	131.871	131.210	402,8	400,9	478,5	467,7	16,1
X	73.756	72.791	85.552	84.223	14,2	181.742	181.692	180.989	180.873	405,8	400,6	472,7	465,6	14,7
XI	60.571	59.548	75.219	73.003	20,5	140.207	139.935	138.949	138.569	432,0	425,5	541,3	526,8	21,9
XII	75.394	77.229	93.409	90.305	19,8	160.757	162.573	164.069	166.753	469,0	475,0	569,3	541,5	15,5
XIII	94.224	95.141	112.627	109.488	16,2	192.661	195.021	197.129	200.785	489,1	487,9	571,3	545,3	11,5
XV	65.486	64.057	75.517	73.067	11,6	155.513	154.854	153.710	153.473	421,1	413,7	491,3	476,1	13,1
XVI	61.912	62.040	72.536	70.531	13,9	147.677	146.858	145.316	145.228	419,2	422,4	499,2	485,7	15,9
XVII	42.328	43.795	51.669	49.856	17,8	75.675	75.206	74.356	73.896	559,3	582,3	694,9	674,7	20,6
XVIII	61.659	60.377	71.295	68.785	11,6	135.110	135.438	134.773	135.160	456,4	445,8	529,0	508,9	11,5
XIX	64.557	63.756	75.340	73.336	13,6	179.095	179.030	178.736	180.268	360,5	356,1	421,5	406,8	12,8
XX	67.996	66.370	78.299	76.142	12,0	146.356	146.943	146.318	148.195	464,6	451,7	535,1	513,8	10,6
non ripartibile	193.512	192.170	41.856	68.822	-	16.295	13.684	11.315	9.822	-	-	-	-	-
Totale Roma	1.460.821	1.457.511	1.414.105	1.450.154	-4,0	2.818.021	2.814.944	2.802.500	2.810.931	518,4	517,8	504,6	515,9	-0,5
Fiumicino	25.668	-	-	-	-	50.178	-	-	-	-	-	-	-	-
Totale non differenziato	1.486.489	1.457.511	1.455.961	1.450.154	-5,7	2.868.199	2.814.944	2.802.500	2.810.931	518,3	517,8	519,5	515,9	-0,5

Fonte: elaborazione su dati AMA S.p.A.

Tab. 7.5 - Raccolta differenziata di carta per Municipio. Anni 2000 – 2003 (v.a. e %)

Municipi	Tonnellate raccolte					Popolazione				Kg/abitante				
	2000	2001	2002	2003	variaz. % 2000-2003	2000	2001	2002	2003	2000	2001	2002	2003	variaz. % 2000-2003
I	1.698	1.732	1.779	1.885	11,0	123.094	122.619	122.106	121.751	13,8	14,1	14,6	15,5	12,3
II	2.934	3.148	3.199	3.366	14,7	124.750	124.498	123.764	123.833	23,5	25,3	25,8	27,2	15,7
III	1.375	1.450	1.540	1.696	23,3	57.053	56.682	56.170	56.272	24,1	25,6	27,4	30,1	24,9
IV	3.000	3.298	3.215	3.530	17,7	205.387	203.854	202.791	202.716	14,6	16,2	15,9	17,4	19,2
V	2.278	2.520	2.575	2.521	10,7	186.508	186.332	184.768	184.658	12,2	13,5	13,9	13,7	12,3
VI	1.719	1.761	1.821	1.969	14,5	132.422	131.375	130.186	129.228	13,0	13,4	14,0	15,2	16,9
VII	1.271	1.317	1.346	1.430	12,5	126.731	126.359	125.191	124.979	10,0	10,4	10,8	11,4	14,0
VIII	1.400	1.410	1.455	1.555	11,1	196.910	198.899	199.993	203.262	7,1	7,1	7,3	7,7	8,5
IX	2.936	2.867	2.958	2.965	1,0	134.078	133.092	131.871	131.210	21,9	21,5	22,4	22,6	3,2
X	3.349	3.057	3.094	3.023	-9,7	181.742	181.692	180.989	180.873	18,4	16,8	17,1	16,7	-9,2
XI	3.371	3.401	3.238	3.435	1,9	140.207	139.935	138.949	138.569	24,0	24,3	23,3	24,8	3,3
XII	3.332	3.238	3.289	3.059	-8,2	160.757	162.573	164.069	166.753	20,7	19,9	20,0	18,3	-11,6
XIII	2.577	2.638	2.758	2.704	4,9	192.661	195.021	197.129	200.785	13,4	13,5	14,0	13,5	0,7
XV	1.983	1.968	1.878	1.913	-3,5	155.513	154.854	153.710	153.473	12,8	12,7	12,2	12,5	-2,3
XVI	2.983	3.022	2.900	3.063	2,7	147.677	146.858	145.316	145.228	20,2	20,6	20,0	21,1	4,5
XVII	1.986	2.025	2.030	2.243	12,9	75.675	75.206	74.356	73.896	26,2	26,9	27,3	30,4	16,0
XVIII	1.412	1.529	1.500	1.496	5,9	135.110	135.438	134.773	135.160	10,5	11,3	11,1	11,1	5,7
XIX	1.797	1.875	1.741	2.043	13,7	179.095	179.030	178.736	180.268	10,0	10,5	9,7	11,3	13,0
XX	1.200	1.293	1.269	1.403	16,9	146.356	146.943	146.318	148.195	8,2	8,8	8,7	9,5	15,9
non ripartibile	2.893	10.406	21.443	78.709	-	16.295	13.684	11.315	9.822	-	-	-	-	-
Totale Roma	45.494	53.955	65.028	124.008	172,6	2.818.021	2.814.944	2.802.500	2.810.931	16,1	19,2	23,2	44,1	173,9
Fiumicino	218	-	-	-	-	50.178	-	-	-	-	-	-	-	-
Totale differenziato	45.712	53.955	65.028	124.008	171,3	2.868.199	2.814.944	2.802.500	2.810.931	15,9	19,2	23,2	44,1	177,4

Fonte: elaborazione su dati AMA S.p.A.

Tab. 7.6 - Raccolta differenziata di multimateriale per Municipio. Anni 2000 – 2003 (v.a. e %)

Municipi	Tonnellate raccolte					Popolazione				Kg/abitante				
	2000	2001	2002	2003	variaz.% 2000-2003	2000	2001	2002	2003	2000	2001	2002	2003	variaz.% 2000-2003
I	993	2020	4006	4473	350,5	123094	122619	122106	121751	8,1	16,5	32,8	36,7	353,1
II	1459	1650	1855	1971	35,1	124750	124498	123764	123833	11,7	13,3	15,0	15,9	35,9
III	844	948	1000	1091	29,3	57053	56682	56170	56272	14,8	16,7	17,8	19,4	31,1
IV	2044	2107	1936	2280	11,5	205387	203854	202791	202716	10,0	10,3	9,5	11,2	12,0
V	1596	1528	1474	1525	-4,4	186508	186332	184768	184658	8,6	8,2	8,0	8,3	-3,5
VI	1175	1191	1204	1257	7,0	132422	131375	130186	129228	8,9	9,1	9,2	9,7	9,0
VII	939	870	848	994	5,9	126731	126359	125191	124979	7,4	6,9	6,8	8,0	8,1
VIII	1278	1194	1055	1268	-0,8	196910	198899	199993	203262	6,5	6,0	5,3	6,2	-4,6
IX	1714	1618	1592	1610	-6,1	134078	133092	131871	131210	12,8	12,2	12,1	12,3	-3,9
X	1956	1797	1762	1871	-4,3	181742	181692	180989	180873	10,8	9,9	9,7	10,3	-4,6
XI	1959	2094	2185	2359	20,4	140207	139935	138949	138569	14,0	15,0	15,7	17,0	21,4
XII	2033	1898	1740	1840	-9,5	160757	162573	164069	166753	12,6	11,7	10,6	11,0	-12,7
XIII	2120	2078	1971	2242	5,8	192661	195021	197129	200785	11,0	10,7	10,0	11,2	1,8
XV	1443	1305	1144	1318	-8,7	155513	154854	153710	153473	9,3	8,4	7,4	8,6	-7,5
XVI	1727	1681	1637	1873	8,5	147677	146858	145316	145228	11,7	11,4	11,3	12,9	10,3
XVII	968	1071	1276	1276	31,8	75675	75206	74356	73896	12,8	14,2	17,2	17,3	35,2
XVIII	962	911	882	939	-2,4	135110	135438	134773	135160	7,1	6,7	6,5	6,9	-2,8
XIX	1408	1448	1285	1334	-5,3	179095	179030	178736	180268	7,9	8,1	7,2	7,4	-6,3
XX	968	988	794	942	-2,7	146356	146943	146318	148195	6,6	6,7	5,4	6,4	-3,0
non ripartibile	15	11	383	547	-	16295	13684	11315	9822	-	-	-	-	-
Totale Roma	27601	28408	30029	33010	19,6	2818021	2814944	2802500	2810931	9,8	10,1	10,7	11,7	19,4
Fiumicino	268	-	-	-	-	50178	-	-	-	-	-	-	-	-
Totale differenziato	27869	28408	30029	33010	18,4	2868199	2814944	2802500	2810931	9,7	10,1	10,7	11,7	20,6

Fonte: elaborazione su dati AMA S.p.A.

Fig. 7.2 - Raccolta differenziata di carta per Municipio. Anni 2000-2003

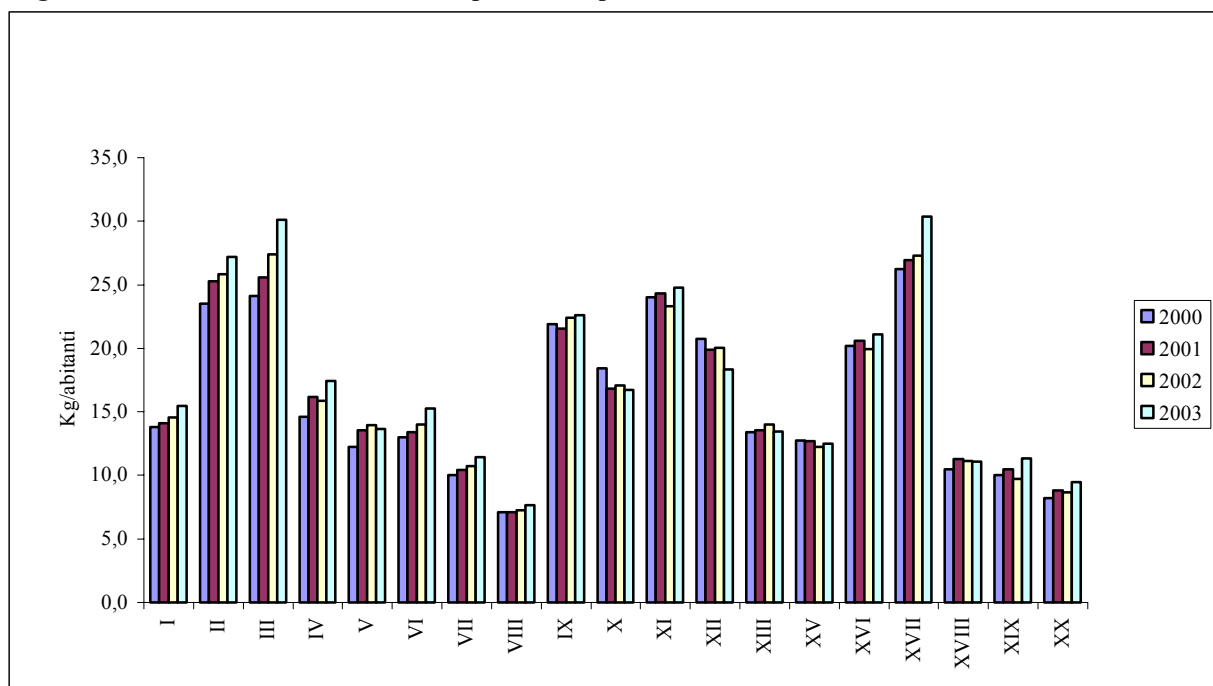

Fonte: elaborazione su dati AMA S.p.A.

Fig. 7.3 - Raccolta differenziata di multimateriale per Municipio. Anni 2000-2003

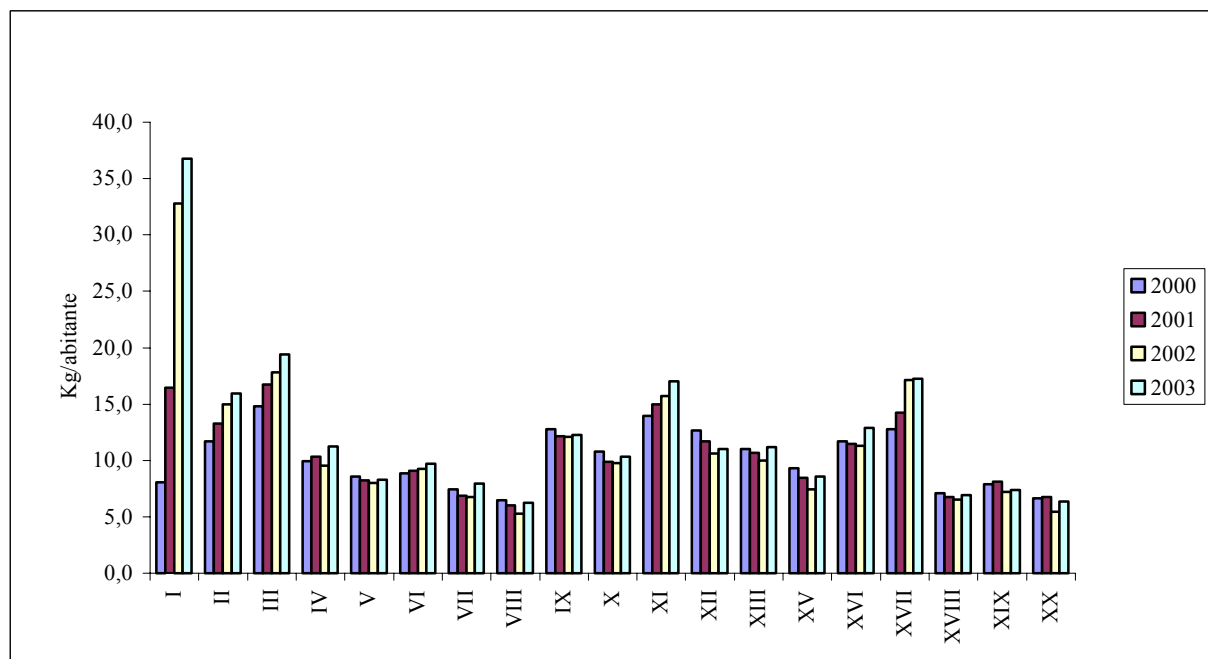

Fonte: elaborazione su dati AMA S.p.A.

Tab. 7.7 - Ampiezza in m² delle aree verdi per tipologia nei Municipi gestite dal Servizio giardini del Comune di Roma. Marzo 2004 (v.a.)

Municipi	Arredo stradale	Aree di sosta	Verde attrezzato di quartiere	Verde storico archeologico	Grandi parchi urbani	Verde speciale	Totale m2 Municipio	Totale aree
I	97.919	153.392	65.179	680.209	-	100.700	1.097.399	178
II	134.354	89.552	191.500	2.918.000	-	80.000	3.413.406	97
III	49.062	15.430	30.173	140.225	-	-	234.890	44
IV	56.960	46.890	400.779	27.650	-	-	532.279	68
V	319.671	311.289	760.630	-	514.000	-	1.905.590	77
VI	32.851	144.010	112.209	278.000	-	-	567.070	56
VII	111.809	17.724	356.170	-	874.542	-	1.360.245	57
VIII	311.411	72.819	418.840	-	-	-	803.070	62
IX	65.310	35.200	38.500	82.000	12.100	-	233.110	33
X	106.950	176.600	435.062	9.500	107.500	-	835.612	46
XI	217.489	158.618	531.130	-	214.310	-	1.121.547	119
XII	160.300	145.130	547.720	64.500	1.507.500	13.000	2.438.150	75
XIII	171.732	177.510	717.467	24.000	11.000.000	-	12.090.709	94
XV	13.450	109.260	65.130	170.000	345.859	-	703.699	46
XVI	69.676	19.070	109.394	1.809.000	80.000	3.200	2.090.340	50
XVII	51.915	33.588	17.359	96.472	336.193	-	535.527	44
XVIII	32.730	14.030	202.177	90.200	-	-	339.137	51
XIX	7.207	44.727	161.870	-	570.000	-	783.804	43
XX	88.360	111.316	552.155	53.500	869.929	7.400	1.682.660	74
Totale	2.099.156	1.876.155	5.713.444	6.443.256	16.431.933	204.300	32.768.244	1.314

Fonte: Comune di Roma – X Dipartimento

Tab. 7.8 - Zone a traffico limitato autovetture (m²). Anni 1995-2003 (v.a. e variazioni %)

Municipi	1995	1997	2000	2001	2002	2003	var.% 1995-2003	var.% 2002-2003
I - Centrale (settori A-F)	4.187.408	4.187.408	4.187.408	4.187.408	4.187.408	4.187.408	0	0,0
I - Trastevere (settore G)	-	496.220	496.220	496.220	496.220	496.220	-	0,0
II - Villa Borghese	-	-	-	-	-	829.000	-	-
III - San Lorenzo	-	-	-	-	-	260.000	-	-
XI - Via Libetta	-	-	-	-	-	41.500	-	-
Totale	4.187.408	4.683.628	4.683.628	4.683.628	4.683.628	5.814.128	38,8	24,1

Fonte: elaborazione su dati Comune di Roma – VIII Dipartimento

Tab. 7.9 - Zone a traffico limitato trasporto cose (m²). Anni 1998 – 2003 (v.a.)

Municipi	1998	1999	2000	2001	2002	2003
I - Centrale	5548779	5.548.779	5.548.779	5.548.779	5.548.779	5.548.779
I - Esquilino (notturna)	-	1.570.973	1.570.973	1.570.973	1.570.973	1.570.973
Totale	5.550.777	7.121.751	7.121.752	7.121.753	7.121.754	7.121.755

Fonte: elaborazione su dati Comune di Roma – VIII Dipartimento

Tab. 7.10 - Zone a traffico limitato bus turistici (m²). Anni 2000 – 2003 (v.a.)

Municipi	2000	2001	2002	2003
I	13.249.000	13.249.000	13.249.000	13.249.000
XVII	23.000	23.000	23.000	23.000
XVII	2.691.000	2.691.000	2.691.000	2.691.000
XVIII	1.842.000	1.842.000	1.842.000	1.842.000
Totale	17.805.000	17.805.000	17.805.000	17.805.000

Fonte: elaborazione su dati Comune di Roma – VIII Dipartimento

Tab. 7.11 - Zone a traffico limitato "Anello ferroviario" (m²). Anni 2002-2003 (v.a.)

Municipi	2002	2003
I	13.750.000	13.750.000
II	12.850.000	12.850.000
III	5.210.000	5.210.000
VI	65.000	65.000
IX	1.050.000	1.050.000
XVI	3.940.000	3.940.000
XVII	4.410.000	4.410.000
XVIII	2.140.000	2.140.000
XX	690.000	690.000
Totale	44.105.000	44.105.000

Fonte: elaborazione su dati Comune di Roma – VIII Dipartimento

Tab. 7.12 - Aree pedonali (m²). Anni 1995 – 2003 (v.a. e variazioni %)

Municipi	1995	1996	1997	1998	1999	2000	2001	2002	2003	var. % 2001-2003	var. % 2002-2003
I	50.597	81.807	99.722	133.114	140.893	228.572	235.023	268.529	277.132	14,3	3,2
II	-	-	-	-	-	-	-	1.400	1.400	-	0,0
XI	-	-	-	-	9.060	9.060	9.060	10.783	10.783	19,0	0,0
XVII	-	5.044	5.044	65.044	65.044	65.044	65.044	65.044	65.044	0,0	0,0
XX	-	-	-	-	1.900	1.900	1.900	1.900	1.900	0,0	0,0
Totale	50.597	86.851	104.766	198.158	216.897	304.576	311.027	347.656	356.259	11,8	2,5

Fonte: elaborazione su dati Comune di Roma – VIII Dipartimento

Tab. 7.13 - Aree pedonali giornate festive (m²). Anni 1995-2003 (v.a. e variazioni %)

Municipi	1995	1998	2000	2001	2002	2003	var. % 1995-2003
I	46.450	46.450	46.450	46.450	46.450	46.450	0
XI		50.000	50.000	50.000	50.000	50.000	-
Totale	46.450	96.450	96.450	96.450	96.450	96.450	107,6426

Fonte: elaborazione su dati Comune di Roma – VIII Dipartimento

Tab. 7.14 - Estensione piste ciclabili per Municipio. Anno 2004 (v.a.)

Municipi	Km	nome pista	fondo stradale	fase attuativa
I	0,11	Tevere sud (p.te Sublicio- P.te Mezzocamino)	resina	realizzato
	2,6	Tevere Centro	misto	in appalto
II	1,2	Tevere-Villa Borghese	vernice-asfalto	realizzato
	1,7	Villa borghese-Villa ada	vernice-asfalto	realizzato
	1,8	Aniene (Villa Ada-Ponte Nomentano)	misto	in appalto
IV	0,5	Vigne nuove	asfalto	realizzato
	0,4	Cinquina	asfalto	realizzato
	1,5	Aniene (Villa Ada-Ponte Nomentano)	misto	in appalto
V	0,5	Settecamini	asfalto	realizzato
VIII	10	Tor Vergata	asfalto	realizzato
	4,1	Tor Bellamonaca	misto	realizzato
IX	1,6	Tor fiscale	asfalto	realizzato
X	1,2	Via Nobiliore-Via Giulio Agricola	asfalto	realizzato
XI	1,3	Via di Grottaperfetta	resina	realizzato
XII		Torrino Nord	asfalto	realizzato
	6,75	Tevere sud (p.te Sublicio- P.te Mezzocamino)	resina	realizzato
XIII	1	Porto di Ostia	vernice-asfalto	realizzato
	5	Casal Palocco	asfalto	realizzato
XV	5,37	Tevere sud (p.te Sublicio- P.te Mezzocamino)	resina	realizzato
XVI	1,37	Tevere sud (p.te Sublicio- P.te Mezzocamino)	resina	realizzato
	1,5	Diramazioni Viale Angelico	resina	realizzato
XVII	3	Tevere Centro (P.te Sublicio-P.te risorgimento)	misto	in appalto
	2,5	Tevere Nord (Castel Giubileo-P.te Risorgimento)	resina	realizzato
XX	12,5	Tevere Nord (Castel Giubileo-P.te Risorgimento)	resina	realizzato
Totale	67,5			

Fonte: Comune di Roma – X Dipartimento

8. Sicurezza

Tra i fenomeni sociali di maggior rilievo un ruolo centrale è occupato dal tema della sicurezza e della legalità, sia nella sua dimensione territoriale sia in quella istituzionale. L'analisi degli eventi criminosi non può prescindere da alcune peculiarità che riguardano la Capitale, sia perché essa rappresenta la sede di tutte le massime Istituzioni e delle rappresentanze diplomatiche, sia perché in essa si svolgono numerosi eventi che, per le loro dimensioni e complessità, necessitano di particolari misure di controllo e di difesa. Di conseguenza un'analisi dei diversi fenomeni criminosi deve tener conto di tale peculiarità, nonché della complessità derivante dalle dimensioni del territorio e dalle problematiche sociali, culturali e politiche ad esso connesse.

I reati denunciati nel Comune di Roma restano nel 2001 abbastanza elevati (pari a 164.555), pur se il rafforzamento della sorveglianza del territorio ha fatto registrare una leggera flessione (-5,8%) ed un indice di criminalità ridotto di 3,5 punti (passando da 62 reati denunciati ogni 1.000 abitanti nel 2000 a 58,5 nel 2001). I reati di criminalità violenta (omicidi, tentati omicidi, lesioni dolose e violenze sessuali) con 1.054 casi registrati nel 2001 presentano un indice analogo a quello dell'anno precedente (0,4 reati ogni 1.000 abitanti) (tab. 8.1 e tab. 8.2).

In relazione alla criminalità comune, l'analisi dei fenomeni delittuosi evidenzia che il furto rimane il delitto più consumato nella Capitale, considerando che a Roma sono stati registrati nel 2001 quasi 45 furti ogni 1.000 abitanti; tra questi il maggior allarme sociale si registra in relazione ai borseggi (30.678 casi, pari a 10,9 reati ogni 1.000 residenti) ed ai furti in appartamento (10.758 reati denunciati, pari a 3,8 ogni 1.000 abitanti) (tab. 8.6).

Approfondendo l'analisi sui singoli Municipi romani, il VII Municipio presenta il più basso indice di criminalità (24,6 ogni 1.000 abitanti), mentre il I Municipio, con 30.589 reati denunciati, risulta il meno sicuro (249,5 reati su 1.000 abitanti), considerando che il 18,6% dei reati totali denunciati nel Comune di Roma si consumano in questo Municipio. Occorre considerare, a tale riguardo, che molti dei reati registrati riguardano i turisti, che concentrano la loro presenza soprattutto nel I Municipio, ma anche le comunità straniere del rione Esquilino. L'indice di criminalità presenta una significativa riduzione nel XVII Municipio (circa 27 punti), passando da 118,7 reati denunciati ogni 1.000 abitanti nel 2000 a 92,1 nel 2001, mentre lievi aumenti si registrano nei Municipi X (da 43,7 a 46 reati ogni 1.000 residenti), XI (da 28 a 31,8), XIX (da 38 a 41,9) e XX (da 41,5 a 44,6) (tab. 8.1).

L'indice di criminalità violenta, ossia l'insieme di omicidi dolosi, tentati omicidi dolosi, lesioni dolose e violenze sessuali, risulta più elevato nel I Municipio, dove sono stati registrati, nel 2001, 1,2 reati violenti consumati ogni 1.000 abitanti (pari al 14,2% del totale dei reati violenti) (tab. 8.3); particolarmente elevato in questo Municipio il numero delle violenze sessuali denunciate (35 in valore assoluto); seguono nell'ordine il XIII, il V il IV e il X con oltre 50 reati violenti (rispettivamente 137, 78, 65 e 64 crimini violenti denunciati nel 2001). Il XVIII Municipio si distingue invece nel 2001 come luogo con il minor numero di crimini violenti, soltanto 18, pari all'1,7% del totale dei reati violenti denunciati a Roma (tab. 8.4).

Anche il fenomeno della criminalità diffusa (per questo reato sono state considerate tutte le diverse tipologie di furti e di rapine) si concentra in particolare nel I Municipio (il 19,9% dei casi), in considerazione del fatto che questa zona della città rappresenta sia un luogo con un'elevata concentrazione di attività economiche, sia un importante punto di raccolta del turismo capitolino; seguono a breve distanza il XIII (8,2%) e il II Municipio (7,5%); mentre il VII Municipio presenta rispetto agli altri i valori più bassi sia per quanto riguarda il totale dei reati denunciati (1,9%), sia in termini di criminalità diffusa (2,1%, pari a 2.552 furti e 138 rapine in termini assoluti) (tab. 8.2).

Nel 2001, a fronte di una lieve diminuzione dei furti in tutti i Municipi di Roma il fenomeno resta comunque allarmante: 208 furti ogni 1.000 abitanti sono stati registrati solo nel I Municipio, seguono il II (76,6), il XVII (72,3) e il III Municipio (64,3) con oltre 60 furti denunciati ogni 1.000 abitanti (tab. 8.5).

Un altro aspetto rilevante per l'analisi del fenomeno della sicurezza è rappresentato dalle statistiche del Corpo di Polizia Municipale di Roma che attraverso i numerosi controlli intervengono per garantire la sicurezza della circolazione stradale su tutto il territorio comunale. I dati raccolti si riferiscono ai 19 gruppi municipali, ossia alle 19 unità organizzative che operano all'interno di ciascun Municipio.

Osservando la distribuzione delle violazioni del codice stradale nel Comune di Roma, si registrano nel periodo compreso tra il 1 luglio 2003 e il 30 giugno 2004 valori molto elevati: oltre 47 violazioni ogni 100 abitanti; in relazione ai singoli Municipi, gli indici più elevati si registrano nel I (265,6 irregolarità ogni 100 abitanti, più di due violazioni per abitante) e nel II Municipio (123,3 ogni 100 abitanti), entrambi localizzati al centro della Capitale e di conseguenza maggiormente esposti ai problemi di congestione del traffico, di parcheggio, ma anche ai controlli della Polizia Municipale (tab. 8.13); tra le diverse violazioni stradali considerate prevale in tutti i Municipi il divieto di sosta e fermata dei veicoli, che raggiungono i valori più elevati nel I e nel XVII Municipio (oltre il 77% sul totale delle violazioni stradale). Un dato confortante si registra osservando le statistiche sugli incidenti stradali rilevati a Roma, considerando che nel periodo compreso tra il 1 luglio 2003 e il 30 giugno 2004 gli incidenti stradali sono diminuiti di oltre 11 punti percentuali rispetto al periodo precedente (passando da 53.395 a 47.381, -11,3%); in relazione ai singoli Municipi gli indici più elevati si registrano nel I (45,1 incidenti stradali ogni 1.000 abitanti), nel XVII (33,8), nel III (27), nel II (24,6) e nel XVIII (20,8). In tutti gli altri Municipi l'indice di incidenti stradali per abitante scende al di sotto dei 20 punti, toccando il valore più basso nel X Municipio (11,7) (tab. 8.16).

I controlli amministrativi effettuati dal Corpo di Polizia Municipale riguardano diverse attività economiche tra cui esercizi commerciali, attività artigianali e agenzie di viaggi e d'affari; nel periodo compreso tra il 1 luglio 2003 e 30 giugno 2004 si registra un dato significativo, considerando che all'aumentare dei controlli amministrativi (90.177 nel periodo 1 luglio 2002 e 30 giugno 2003 e 94.631 nel periodo successivo) è seguita una lieve riduzione delle violazioni, ossia dei rapporti amministrativi redatti a carico dei trasgressori nell'intero territorio comunale (passando da 13 rapporti ogni 100 controlli registrati nel periodo 2002-2003 a 12 nel periodo 2003-2004) (tab. 8.18 e tab. 8.19). A livello municipale la percentuale delle irregolarità risulta in aumento in misura maggiore nei gruppi municipali II (da 12,2 rapporti amministrativi ogni 100 controlli nel periodo 2002-2003 a 22,5 nel periodo 2003-2004) VIII (da 14 a 25,6) e XVIII (da 8 a 21), mentre una significativa riduzione si registra nei gruppi municipali V (da 45,4 rapporti amministrativi ogni 100 controlli nel periodo 2002-2003 a 18,3 nel periodo 2003-2004), X (da 24,4 a 14) e XX (da 35,5 a 16,9).

Tra le diverse tipologie di irregolarità amministrative rilevate dal Corpo di Polizia Municipale si registra nel periodo 2003-2004 nel Comune di Roma una riduzione di 5 punti percentuali delle violazioni amministrative alle norme ambientali: si passa da 21,4 violazioni ogni 100 controlli registrate nel periodo 2002-2003 a 16,4. A livello municipale si registrano invece valori molto superiori rispetto alla media di Roma, in particolare nei gruppi municipali XIII e VII dove sono state accertate oltre 50 violazioni ambientali ogni 100 controlli, mentre soltanto nel X Municipio il numero delle violazioni supera quello dei controlli amministrativi (103,3 violazioni su 100 controlli) (tab. 8.20 e tab. 8.21).

Tab. 8.1 – Totale dei reati denunciati a Roma per Municipio. Anni 1999, 2000 e 2001 (v.a. e indici per 1.000 abitanti)

Municipi	Reati denunciati 1999	Reati denunciati 2000	Reati denunciati 2001	Indice di criminalità (reati denunciati ogni 1.000 residenti) 1999	Indice di criminalità (reati denunciati ogni 1.000 residenti) 2000	Indice di criminalità (reati denunciati ogni 1.000 residenti) 2001
I	30.380	32.803	30.589	248,6	266,5	249,5
II	13.660	12.111	12.015	109,8	97,1	96,5
III	6.248	5.276	4.475	109,7	92,5	78,9
IV	9.492	10.132	9.294	46,2	49,3	45,6
V	9.531	8.435	7.936	51,1	45,2	42,6
VI	11.162	10.796	9.313	83,8	81,5	70,9
VII	4.456	3.178	3.104	35,2	25,1	24,6
VIII	8.441	7.143	7.323	43,3	36,3	36,8
IX	9.089	7.701	7.490	67,7	57,4	56,3
X	9.695	7.943	8.351	53,5	43,7	46,0
XI	4.463	3.925	4.455	31,9	28,0	31,8
XII	5.469	4.898	4.821	34,7	30,5	29,7
XIII	19.057	17.981	15.101	100,6	93,3	77,4
XV	5.659	4.509	4.127	36,5	29,0	26,7
XVI	9.315	8.963	8.723	62,9	60,7	59,4
XVII	8.084	8.980	6.923	107,1	118,7	92,1
XVIII	5.544	5.644	5.149	41,3	41,8	38,0
XIX	9.451	6.811	7.510	52,9	38,0	41,9
XX	7.037	6.068	6.550	48,6	41,5	44,6
non loc.	1.184	1.324	1.306	62,3	81,3	95,4
Totale	187.417	174.621	164.555	66,7	62,0	58,5

Fonte: elaborazione su dati Osservatorio sulla Sicurezza - Regione Lazio

Tab. 8.2 – Distribuzione percentuale dei reati denunciati, della criminalità violenta e della criminalità diffusa a Roma per Municipio. Anno 2001 (v.a. e %)

Municipi	Criminalità Violenta V.A.	Criminalità Violenta %	Criminalità Diffusa (furti e rapine) V.A.	Criminalità Diffusa (furti e rapine) %	Totale Reati denunciati V.A.	Totale Reati denunciati %
I	150	14,2	25.852	19,9	30.589	18,6
II	48	4,6	9.769	7,5	12.015	7,3
III	46	4,4	3.800	2,9	4.475	2,7
IV	65	6,2	7.017	5,4	9.294	5,6
V	78	7,4	6.225	4,8	7.936	4,8
VI	40	3,8	6.427	4,9	9.313	5,7
VII	29	2,8	2.690	2,1	3.104	1,9
VIII	42	4,0	6.410	4,9	7.323	4,5
IX	51	4,8	6.608	5,1	7.490	4,6
X	64	6,1	6.634	5,1	8.351	5,1
XI	38	3,6	3.726	2,9	4.455	2,7
XII	22	2,1	4.091	3,1	4.821	2,9
XIII	137	13,0	10.619	8,2	15.101	9,2
XV	44	4,2	3.420	2,6	4.127	2,5
XVI	37	3,5	5.970	4,6	8.723	5,3
XVII	46	4,4	5.597	4,3	6.923	4,2
XVIII	18	1,7	4.427	3,4	5.149	3,1
XIX	50	4,7	6.002	4,6	7.510	4,6
XX	47	4,5	4.793	3,7	6.550	4,0
non loc.	2	0,2	49	0,0	1.306	0,8
Totale	1.054	100,0	130.126	100,0	164.555	100,0

Fonte: elaborazione su dati Osservatorio sulla Sicurezza - Regione Lazio

Fig. 8.1 - Reati denunciati a Roma per Municipio. Anni 1999, 2000 e 2001 (v.a.)

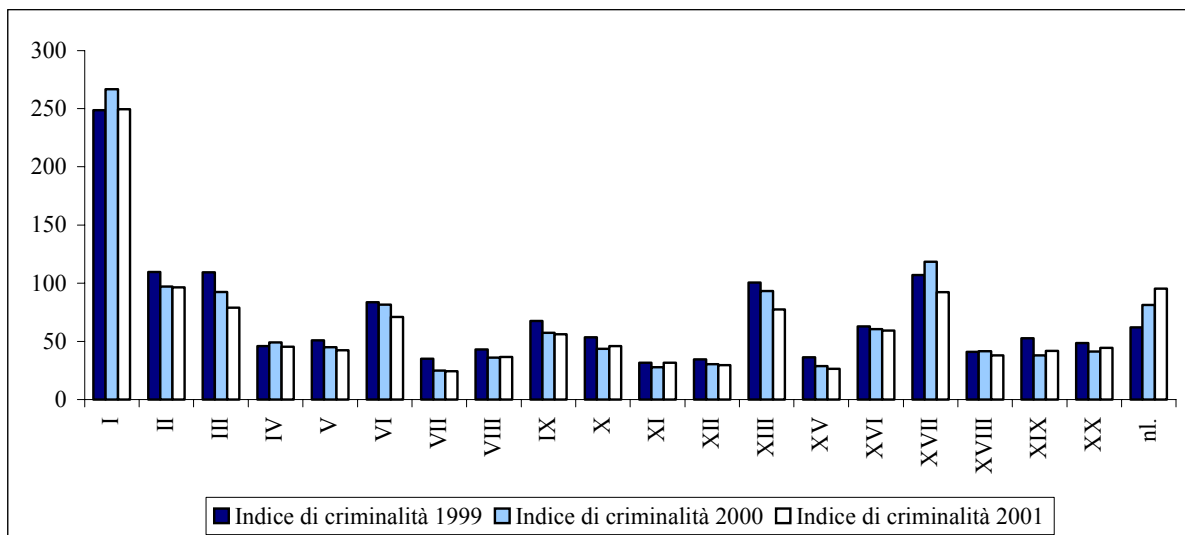

Fonte: elaborazione su dati Osservatorio sulla Sicurezza - Regione Lazio

Fig. 8.2 – Indici di criminalità a Roma per Municipio. Anni 1999, 2000 e 2001

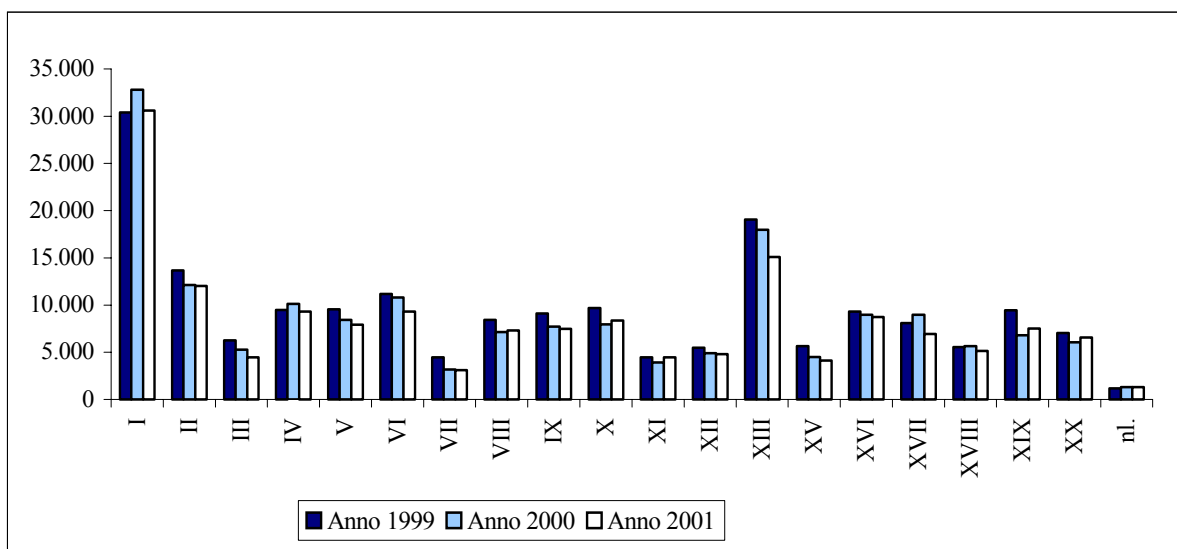

Fonte: elaborazione su dati Osservatorio sulla Sicurezza - Regione Lazio

Tab. 8.3 - Criminalità violenta* a Roma per Municipio. Anni 1999, 2000 e 2001 (v.a. e indici per 1.000 abitanti)

Municipi	Crimini violenti denunciati 1999	Crimini violenti denunciati 2000	Crimini violenti denunciati 2001	Indice di criminalità violenta 1999	Indice di criminalità violenta 2000	Indice di criminalità violenta 2001
I	111	158	150	0,9	1,3	1,2
II	40	75	48	0,3	0,6	0,4
III	25	28	46	0,4	0,5	0,8
IV	65	93	65	0,3	0,5	0,3
V	72	91	78	0,4	0,5	0,4
VI	29	41	40	0,2	0,3	0,3
VII	18	14	29	0,1	0,1	0,2
VIII	68	63	42	0,3	0,3	0,2
IX	31	45	51	0,2	0,3	0,4
X	28	29	64	0,2	0,2	0,4
XI	19	30	38	0,1	0,2	0,3
XII	26	23	22	0,2	0,1	0,1
XIII	329	299	137	1,7	1,6	0,7
XV	20	23	44	0,1	0,1	0,3
XVI	33	10	37	0,2	0,1	0,3
XVII	21	33	46	0,3	0,4	0,6
XVIII	12	22	18	0,1	0,2	0,1
XIX	27	37	50	0,2	0,2	0,3
XX	31	37	47	0,2	0,3	0,3
non loc.	8	4	2	0,4	0,2	0,1
Totale	1.013	1.155	1.054	0,4	0,4	0,4

Fonte: elaborazione su dati Osservatorio sulla Sicurezza - Regione Lazio

*Omicidi, tentati omicidi, lesioni dolose e violenze sessuali denunciate

Tab. 8.4 – Criminalità violenta per tipologia a Roma per Municipio. Anno 2001 (v.a. e indici per 100.000 abitanti)

Municipi	Omicidi dolosi denunciati	Tentati omicidi dolosi denunciati	Lesioni dolose denunciate	Violenze sessuali denunciate	Omicidi dolosi per 100.000 ab.	Tentati omicidi dolosi per 100.000 ab.	Lesioni dolose per 100.000 ab.	Violenze sessuali per 100.000 ab.
I	8	7	100	35	6,5	5,7	81,6	28,5
II	2	4	32	10	1,6	3,2	25,7	8,0
III	1	5	35	5	1,8	8,8	61,7	8,8
IV	1	4	48	12	0,5	2,0	23,5	5,9
V	2	7	56	13	1,1	3,8	30,1	7,0
VI	2	5	26	7	1,5	3,8	19,8	5,3
VII	3	3	19	4	2,4	2,4	15,0	3,2
VIII	1	6	29	6	0,5	3,0	14,6	3,0
IX	2	0	42	7	1,5	0,0	31,6	5,3
X	2	7	47	8	1,1	3,9	25,9	4,4
XI	1	4	26	7	0,7	2,9	18,6	5,0
XII	2	0	14	6	1,2	0,0	8,6	3,7
XIII	4	11	109	13	2,1	5,6	55,9	6,7
XV	1	6	30	7	0,6	3,9	19,4	4,5
XVI	4	4	24	5	2,7	2,7	16,3	3,4
XVII	1	0	38	7	1,3	0,0	50,5	9,3
XVIII	3	3	8	4	2,2	2,2	5,9	3,0
XIX	2	0	41	7	1,1	0,0	22,9	3,9
XX	4	5	29	9	2,7	3,4	19,7	6,1
non loc.	0	0	2	0	0,0	0,0	14,6	0,0
Totale	46	81	755	172	1,6	2,9	26,8	6,1

Fonte: elaborazione su dati Osservatorio sulla Sicurezza - Regione Lazio

Fig. 8.3 – Indici dei reati violenti a Roma per Municipio. Anno 2001

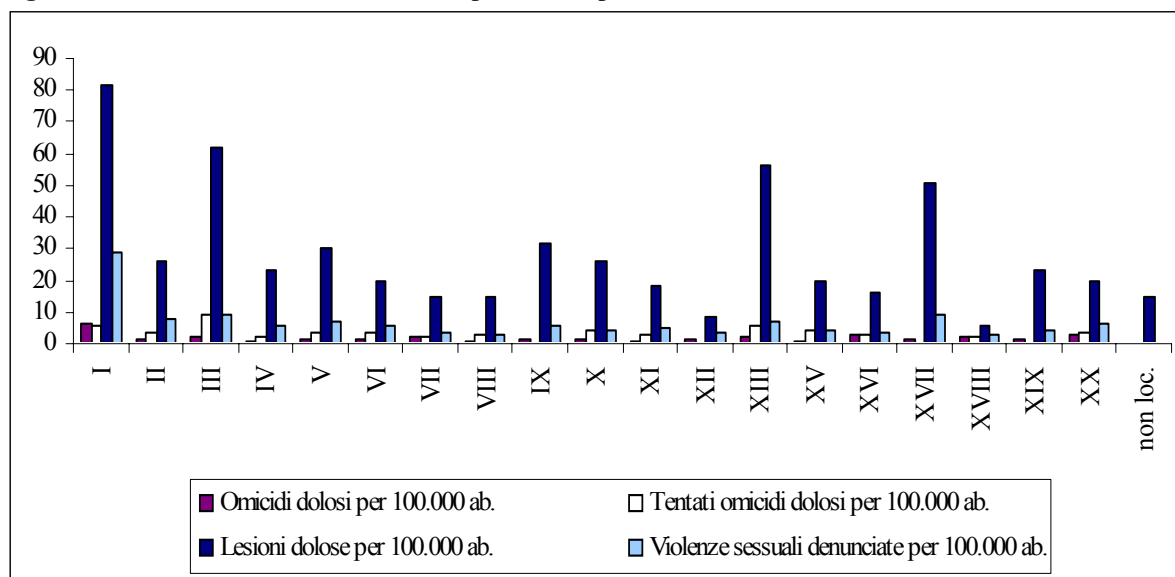

Fonte: elaborazione su dati Osservatorio sulla Sicurezza - Regione Lazio

Tab. 8.5 - Furti denunciati a Roma per Municipio. Anni 1999, 2000 e 2001 (v.a. e indici per 1.000 abitanti)

Municipi	Furti denunciati 1999	Furti denunciati 2000	Furti denunciati 2001	Furti per 1.000 abitanti 1999	Furti per 1.000 abitanti 2000	Furti per 1.000 abitanti 2001
I	24.571	26.889	25.504	201,1	218,4	208,0
II	11.130	9.446	9.534	89,5	75,7	76,6
III	5.511	4.457	3.646	96,8	78,1	64,3
IV	6.952	7.394	6.810	33,8	36,0	33,4
V	7.584	6.388	6.011	40,6	34,3	32,3
VI	8.106	7.009	6.231	60,8	52,9	47,4
VII	3.961	2.717	2.552	31,3	21,4	20,2
VIII	7.204	5.794	6.175	37,0	29,4	31,0
IX	8.370	6.837	6.416	62,4	51,0	48,2
X	8.360	6.609	6.474	46,1	36,4	35,6
XI	4.051	3.568	3.614	29,0	25,4	25,8
XII	4.896	4.174	3.945	31,1	26,0	24,3
XIII	14.643	13.250	10.286	77,3	68,8	52,7
XV	4.884	3.723	3.274	31,5	23,9	21,1
XVI	6.427	5.582	5.791	43,4	37,8	39,4
XVII	7.182	7.972	5.437	95,1	105,3	72,3
XVIII	4.858	4.542	4.254	36,2	33,6	31,4
XIX	7.733	5.439	5.825	43,3	30,4	32,5
XX	5.744	4.664	4.597	39,7	31,9	31,3
non loc.	87	76	47	4,6	4,7	3,4
Totale	152.254	136.530	126.423	54,2	48,4	44,9

Fonte: elaborazione su dati Osservatorio sulla Sicurezza - Regione Lazio

Fig. 8.4 – Indici dei furti denunciati a Roma per Municipio. Anni 1999, 2000 e 2001

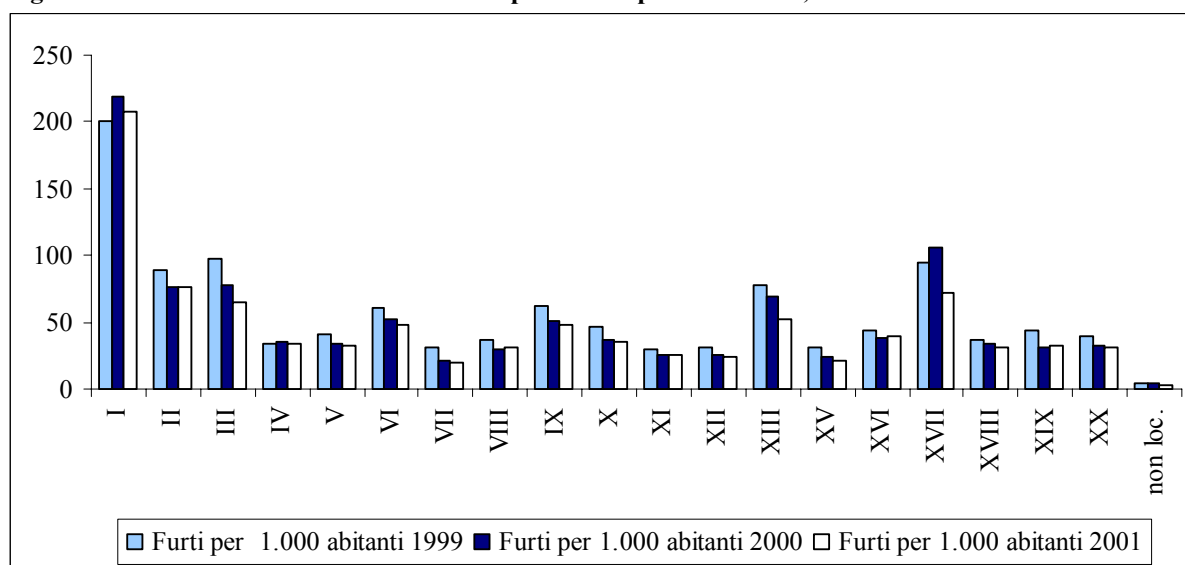

Fonte: elaborazione su dati Osservatorio sulla Sicurezza - Regione Lazio

Tab. 8.6 - Furti denunciati per tipologia a Roma per Municipio. Anno 2001 (v.a. e indici per 1.000 abitanti)

Municipi	Borseggi V.A.	Scippi V.A.	Furti in appartamento V.A.	Furti in negozio V.A.	Borseggi per 1.000 ab.	Scippi* per 10.000 ab.	Furti in Appartam. per 1.000 ab.	Furti in negozio per 1.000 ab.
I	15.307	264	812	735	124,8	21,5	6,6	6,0
II	1.987	177	924	327	16,0	14,2	7,4	2,6
III	809	54	294	101	14,3	9,5	5,2	1,8
IV	873	154	643	365	4,3	7,6	3,2	1,8
V	840	187	455	335	4,5	10,0	2,4	1,8
VI	915	109	502	365	7,0	8,3	3,8	2,8
VII	522	33	253	109	4,1	2,6	2,0	0,9
VIII	808	152	603	211	4,1	7,6	3,0	1,1
IX	1.056	100	756	346	7,9	7,5	5,7	2,6
X	1.054	98	439	189	5,8	5,4	2,4	1,0
XI	416	58	236	103	3,0	4,1	1,7	0,7
XII	286	46	423	100	1,8	2,8	2,6	0,6
XIII	864	140	1.041	480	4,4	7,2	5,3	2,5
XV	393	79	300	141	2,5	5,1	1,9	0,9
XVI	936	280	602	185	6,4	19,1	4,1	1,3
XVII	1.346	109	388	212	17,9	14,5	5,2	2,8
XVIII	963	115	415	181	7,1	8,5	3,1	1,3
XIX	766	97	891	362	4,3	5,4	5,0	2,0
XX	536	50	781	210	3,6	3,4	5,3	1,4
non loc.	1	2	0	1	0,1	1,5	0,0	0,1
Totale	30.678	2.304	10.758	5.058	10,9	8,2	3,8	1,8

Fonte: elaborazione su dati Osservatorio sulla Sicurezza - Regione Lazio

*Valori per 10.000 abitanti

Tab. 8.7 - Rapine denunciate a Roma per Municipio. Anni 1999, 2000 e 2001 (v.a. e indici per 1.000 abitanti)

Municipi	Rapine denunciate 1999	Rapine denunciate 2000	Rapine denunciate 2001	Rapine per 1.000 abitanti 1999	Rapine per 1.000 abitanti 2000	Rapine per 1.000 abitanti 2001
I	598	517	348	4,9	4,2	2,8
II	358	461	235	2,9	3,7	1,9
III	147	97	154	2,6	1,7	2,7
IV	134	186	207	0,7	0,9	1,0
V	182	216	214	1,0	1,2	1,1
VI	234	212	196	1,8	1,6	1,5
VII	90	88	138	0,7	0,7	1,1
VIII	260	197	235	1,3	1,0	1,2
IX	198	204	192	1,5	1,5	1,4
X	242	104	160	1,3	0,6	0,9
XI	94	41	112	0,7	0,3	0,8
XII	126	87	146	0,8	0,5	0,9
XIII	546	503	333	2,9	2,6	1,7
XV	65	57	146	0,4	0,4	0,9
XVI	216	83	179	1,5	0,6	1,2
XVII	189	99	160	2,5	1,3	2,1
XVIII	126	85	173	0,9	0,6	1,3
XIX	191	188	177	1,1	1,0	1,0
XX	138	90	196	1,0	0,6	1,3
non loc.	5	1	2	0,3	0,1	0,1
Totale	4.139	3.516	3.703	1,5	1,2	1,3

Fonte: elaborazione su dati Osservatorio sulla Sicurezza - Regione Lazio

Tab. 8.8 - Rapine denunciate per tipologia a Roma per Municipio. Anno 2001 (v.a. e indici per 1.000 abitanti)

Municipi	Rapine in banche V.A.	Rapine in uffici postali V.A.	Rapine in gioiellerie e lab. preziosi V.A.	Rapine in danno di coppie e prostitute V.A.	Altre rapine (abitazioni etc.) V.A.	Rapine in banche per 10.000 ab.	Rapine in uffici postali per 10.000 ab.	Rapine in gioiellerie e lab. preziosi per 10.000 ab.	Rapine in danno di coppie e prostitute per 10.000 ab.	Altre rapine (abitazioni etc.) per 10.000 ab.
I	17	4	7	9	311	1,4	0,3	0,6	0,7	25,4
II	18	2	3	3	209	1,4	0,2	0,2	0,2	16,8
III	7	0	0	2	145	1,2	0,0	0,0	0,4	25,6
IV	15	5	0	3	184	0,7	0,2	0,0	0,1	9,0
V	8	6	0	10	190	0,4	0,3	0,0	0,5	10,2
VI	6	4	3	5	178	0,5	0,3	0,2	0,4	13,5
VII	2	0	0	4	132	0,2	0,0	0,0	0,3	10,4
VIII	1	8	1	6	219	0,1	0,4	0,1	0,3	11,0
IX	7	1	0	5	179	0,5	0,1	0,0	0,4	13,4
X	6	1	2	3	148	0,3	0,1	0,1	0,2	8,1
XI	8	1	0	5	98	0,6	0,1	0,0	0,4	7,0
XII	6	0	1	4	135	0,4	0,0	0,1	0,2	8,3
XIII	8	5	1	5	314	0,4	0,3	0,1	0,3	16,1
XV	4	8	1	3	130	0,3	0,5	0,1	0,2	8,4
XVI	10	6	5	2	156	0,7	0,4	0,3	0,1	10,6
XVII	8	0	4	2	146	1,1	0,0	0,5	0,3	19,4
XVIII	3	2	1	3	164	0,2	0,1	0,1	0,2	12,1
XIX	6	3	3	3	162	0,3	0,2	0,2	0,2	9,0
XX	8	1	0	3	184	0,5	0,1	0,0	0,2	12,5
non loc.	0	0	0	0	2	0,0	0,0	0,0	0,0	1,5
Totale	148	57	32	80	3.384	0,5	0,2	0,1	0,3	12,0

Fonte: elaborazione su dati Osservatorio sulla Sicurezza - Regione Lazio

Tab. 8.9 – Delitti denunciati per produzione e commercio etc. di stupefacenti a Roma per Municipio. Anni 1999, 2000 e 2001 (v.a. e indici per 1.000)

Municipi	Delitti denunciati Produz. e commercio stupef. 1999	Delitti denunciati Produz. e commercio stupef. 2000	Delitti denunciati Produz. e commercio stupef. 2001	Delitti denunciati Produz. e commercio stupef. per 1.000 abitanti 1999	Delitti denunciati Produz. e commercio stupef. per 1.000 abitanti 2000	Delitti denunciati Produz. e commercio stupef. per 1.000 abitanti 2001
I	365	294	186	3,0	2,4	1,5
II	207	124	119	1,7	1,0	1,0
III	67	26	58	1,2	0,5	1,0
IV	112	91	123	0,5	0,4	0,6
V	110	110	114	0,6	0,6	0,6
VI	104	76	73	0,8	0,6	0,6
VII	72	7	24	0,6	0,1	0,2
VIII	111	57	131	0,6	0,3	0,7
IX	79	24	42	0,6	0,2	0,3
X	85	54	57	0,5	0,3	0,3
XI	54	13	24	0,4	0,1	0,2
XII	78	15	56	0,5	0,1	0,3
XIII	182	103	111	1,0	0,5	0,6
XV	87	31	36	0,6	0,2	0,2
XVI	97	23	47	0,7	0,2	0,3
XVII	71	7	34	0,9	0,1	0,5
XVIII	99	19	40	0,7	0,1	0,3
XIX	109	22	49	0,6	0,1	0,3
XX	116	57	81	0,8	0,4	0,6
non loc.	1.059	1.233	1.180	55,7	75,7	86,2
Totale	3.264	2.386	2.585	1,2	0,8	0,9

Fonte: elaborazione su dati Osservatorio sulla Sicurezza - Regione Lazio

Tab. 8.10 - Estorsioni denunciate a Roma per Municipio. Anni 1999, 2000 e 2001 (v.a. e indici per 100.000 abitanti)

Municipi	Estorsioni denunciate 1999	Estorsioni denunciate 2000	Estorsioni denunciate 2001	Estorsioni denunciate per 100.000 abitanti 1999	Estorsioni denunciate per 100.000 abitanti 2000	Estorsioni denunciate per 100.000 abitanti 2001
I	34	30	28	27,8	24,4	22,8
II	11	9	9	8,8	7,2	7,2
III	7	2	9	12,3	3,5	15,9
IV	6	2	10	2,9	1,0	4,9
V	5	10	14	2,7	5,4	7,5
VI	3	2	8	2,3	1,5	6,1
VII	3	0	5	2,4	0,0	4,0
VIII	8	6	9	4,1	3,0	4,5
IX	7	10	5	5,2	7,5	3,8
X	5	0	6	2,8	0,0	3,3
XI	5	3	6	3,6	2,1	4,3
XII	9	10	12	5,7	6,2	7,4
XIII	24	11	35	12,7	5,7	17,9
XV	3	3	5	1,9	1,9	3,2
XVI	10	6	10	6,8	4,1	6,8
XVII	4	4	8	5,3	5,3	10,6
XVIII	4	5	5	3,0	3,7	3,7
XIX	7	5	12	3,9	2,8	6,7
XX	5	5	8	3,5	3,4	5,4
non loc.	0	0	2	0,0	0,0	14,6
Totale	160	123	206	5,7	4,4	7,3

Fonte: elaborazione su dati Osservatorio sulla Sicurezza - Regione Lazio

Tab. 8.11 – Delitti denunciati per sfruttamento, favoreggiamento, etc. prostituzione a Roma per Municipio. Anni 1999, 2000 e 2001 (v.a. e indici per 100.000 abitanti)

Municipi	Delitti denunciati Sfrutt. e favoregg. Prostituz. 1999	Delitti denunciati Sfrutt. e favoregg. Prostituz. 2000	Delitti denunciati Sfrutt. e favoregg. Prostituz. 2001	Delitti denunciati Sfrutt. e favoregg. Prostituz. per 100.000 abitanti 1999	Delitti denunciati Sfrutt. e favoregg. Prostituz. per 100.000 abitanti 2000	Delitti denunciati Sfrutt. e favoregg. Prostituz. per 100.000 abitanti 2001
I	25	36	26	20,5	29,2	21,2
II	5	7	24	4,0	5,6	19,3
III	0	2	16	0,0	3,5	28,2
IV	16	9	23	7,8	4,4	11,3
V	12	9	18	6,4	4,8	9,7
VI	3	4	17	2,3	3,0	12,9
VII	1	2	18	0,8	1,6	14,2
VIII	5	4	18	2,6	2,0	9,0
IX	3	2	20	2,2	1,5	15,0
X	3	3	18	1,7	1,7	9,9
XI	0	0	18	0,0	0,0	12,9
XII	10	22	34	6,3	13,7	20,9
XIII	1	5	41	0,5	2,6	21,0
XV	5	2	16	3,2	1,3	10,3
XVI	7	3	20	4,7	2,0	13,6
XVII	1	3	13	1,3	4,0	17,3
XVIII	3	48	11	2,2	35,5	8,1
XIX	22	22	21	12,3	12,3	11,7
XX	7	9	25	4,8	6,1	17,0
non loc.	22	1	0	115,7	6,1	0,0
Totale	151	193	397	5,4	6,8	14,1

Fonte: elaborazione su dati Osservatorio sulla Sicurezza - Regione Lazio

Tab. 8.12 - Incendi dolosi denunciati a Roma per Municipio. Anni 1999, 2000 e 2001 (v.a. e indici per 100.000 abitanti)

Municipi	Incendi dolosi 1999	Incendi dolosi 2000	Incendi dolosi 2001	Incendi dolosi per 100.000 abitanti 1999	Incendi dolosi per 100.000 abitanti 2000	Incendi dolosi per 100.000 abitanti 2001
I	7	14	17	5,7	11,4	13,9
II	17	15	7	13,7	12,0	5,6
III	6	8	8	10,5	14,0	14,1
IV	7	5	7	3,4	2,4	3,4
V	22	37	31	11,8	19,8	16,6
VI	8	13	8	6,0	9,8	6,1
VII	8	11	11	6,3	8,7	8,7
VIII	12	21	11	6,2	10,7	5,5
IX	7	21	10	5,2	15,7	7,5
X	4	20	10	2,2	11,0	5,5
XI	4	5	4	2,9	3,6	2,9
XII	3	8	7	1,9	5,0	4,3
XIII	18	64	45	9,5	33,2	23,1
XV	8	30	6	5,2	19,3	3,9
XVI	12	11	9	8,1	7,4	6,1
XVII	3	7	9	4,0	9,3	12,0
XVIII	6	7	9	4,5	5,2	6,6
XIX	7	12	10	3,9	6,7	5,6
XX	3	7	12	2,1	4,8	8,2
non loc.	0	0	0	0,0	0,0	0,0
Totale	162	316	201	5,8	11,2	7,1

Fonte: elaborazione su dati Osservatorio sulla Sicurezza - Regione Lazio

Tab. 8.13 – Violazioni stradali accertate dal Corpo di Polizia Municipale a Roma per Gruppo Municipale. Periodo 1 luglio 2003-30 giugno 2004 (v.a. e indice per 100 abitanti)

Gruppi	V.A.	Violazioni stradali per 100 abitanti
1 Gruppo	323.420	265,6
2 Gruppo	152.655	123,3
3 Gruppo	45.124	80,2
4 Gruppo	43.750	21,6
5 Gruppo	48.673	26,4
6 Gruppo	48.791	37,8
7 Gruppo	17.736	14,2
8 Gruppo	18.807	9,3
9 Gruppo	97.587	74,4
10 Gruppo	31.702	17,5
11 Gruppo	59.589	43,0
12 Gruppo	30.863	18,5
13 Gruppo	38.673	19,3
15 Gruppo	39.325	25,6
16 Gruppo	61.499	42,3
17 Gruppo	82.110	111,1
18 Gruppo	61.011	45,1
19 Gruppo	45.964	25,5
20 Gruppo	40.246	27,2
G.I.T.*	54.702	-
Totale	1.342.227	47,8

Fonte: elaborazione su dati Corpo Polizia Municipale

*Il Gruppo Intervento Traffico rileva le violazioni stradali su tutto il territorio comunale

*Popolazione residente a Roma al 31 dicembre 2003

Tab. 8.14– Violazioni del codice della strada per tipologia accertate dal Corpo Polizia Municipale a Roma per Municipio. Anno 2002 (v.a.)

Municipi	Arresto*fermata e sosta dei veicoli (art.157)	Divieto di fermata e di sosta dei veicoli (art.158)	Uso del casco (art.171)	Uso delle cinture di sicurezza (art.172)	Uso del cellulare (art.173)	Numero veicoli rimossi	Altre violazioni	Totale violazioni
I	26.780	215.904	2.188	863	10.252	13.122	10.183	279.292
II	11.237	52.380	1.705	2.638	7.462	4.774	631	80.827
III	5.250	15.458	751	6.811	940	2.836	423	32.469
IV	3.634	10.497	2.139	395	4.873	1.094	894	23.526
V	3.040	8.341	654	413	4.455	2.056	241	19.200
VI	1.549	12.069	2.354	150	5.132	1.882	746	23.882
VII	1.805	6.884	1.673	2.199	1.395	1.506	410	15.872
VIII	213	1.667	2.442	106	1.298	108	678	6.512
IX	5.211	39.339	1.991	354	6.933	2.396	353	56.577
X	2.257	7.034	354	864	3.688	4.399	170	18.766
XI	3.595	17.560	1.359	98	7.672	3.193	327	33.804
XII	2.487	7.435	154	697	2.623	2.228	206	15.830
XIII	1.619	7.223	99	890	3.221	2.632	163	15.847
XV	3.067	14.823	1.946	953	3.554	3.140	267	27.750
XVI	7.665	23.160	1.308	2.821	4.509	2.296	239	41.998
XVII	7.517	64.001	559	452	2.812	7.485	147	82.973
XVIII	4.368	28.916	2.166	2.084	3.843	2.554	797	44.728
XIX	3.029	14.644	2.407	304	13.340	845	686	35.255
XX	2.348	12.903	1.703	908	8.354	2.439	1.097	29.752
non loc.	705	6.135	4.027	1.182	7.848	323	33.684	53.904
Totale	97.376	566.373	31.979	25.182	104.204	61.308	52.342	938.764

Fonte: elaborazione su dati Corpo Polizia Municipale

*Per arresto si intende l'interruzione della marcia del veicolo dovuta ad esigenze della circolazione

Tab. 8.15 – Violazioni del codice della strada per tipologia accertate dal Corpo Polizia Municipale a Roma per Municipio. Anno 2002 (% di riga)

Municipi	Arresto fermata e sosta dei veicoli (art.157)	Divieto di fermata e di sosta dei veicoli (art.158)	Uso del casco (art.171)	Uso delle cinture di sicurezza (art.172)	Uso del cellulare (art.173)	Numero veicoli rimossi	Altre violazioni	Totale
I	9,6	77,3	0,8	0,3	3,7	4,7	3,6	100,0
II	13,9	64,8	2,1	3,3	9,2	5,9	0,8	100,0
III	16,2	47,6	2,3	21,0	2,9	8,7	1,3	100,0
IV	15,4	44,6	9,1	1,7	20,7	4,7	3,8	100,0
V	15,8	43,4	3,4	2,2	23,2	10,7	1,3	100,0
VI	6,5	50,5	9,9	0,6	21,5	7,9	3,1	100,0
VII	11,4	43,4	10,5	13,9	8,8	9,5	2,6	100,0
VIII	3,3	25,6	37,5	1,6	19,9	1,7	10,4	100,0
IX	9,2	69,5	3,5	0,6	12,3	4,2	0,6	100,0
X	12,0	37,5	1,9	4,6	19,7	23,4	0,9	100,0
XI	10,6	51,9	4,0	0,3	22,7	9,4	1,0	100,0
XII	15,7	47,0	1,0	4,4	16,6	14,1	1,3	100,0
XIII	10,2	45,6	0,6	5,6	20,3	16,6	1,0	100,0
XV	11,1	53,4	7,0	3,4	12,8	11,3	1,0	100,0
XVI	18,3	55,1	3,1	6,7	10,7	5,5	0,6	100,0
XVII	9,1	77,1	0,7	0,5	3,4	9,0	0,2	100,0
XVIII	9,8	64,6	4,8	4,7	8,6	5,7	1,8	100,0
XIX	8,6	41,5	6,8	0,9	37,8	2,4	1,9	100,0
XX	7,9	43,4	5,7	3,1	28,1	8,2	3,7	100,0
non loc.	1,3	11,4	7,5	2,2	14,6	0,6	62,5	100,0
Totale	10,4	60,3	3,4	2,7	11,1	6,5	5,6	100,0

Fonte: elaborazione su dati Corpo Polizia Municipale

Tab. 8.16 – Incidenti stradali accertati dal Corpo Polizia Municipale a Roma per Gruppo Municipale. Periodo 1 luglio 2002-30 giugno 2003 e 1 luglio 2003-30 giugno 2004. (v.a. e indici per 1.000 abitanti)

Gruppi	1 luglio 2002/ 30 giugno 2003 V.A.	1 luglio 2003/ 30 giugno 2004 V.A.	Variazione %	Incidenti ogni 1.000 abitanti Periodo 2002-2003	Incidenti ogni 1.000 abitanti Periodo 2003-2004
1 Gruppo	5.862	5.488	-6,4	48,0	45,1
2 Gruppo	3.293	3.048	-7,4	26,6	24,6
3 Gruppo	1.767	1.519	-14,0	31,5	27,0
4 Gruppo	3.023	2.894	-4,3	14,9	14,3
5 Gruppo	2.618	2.388	-8,8	14,2	12,9
6 Gruppo	2.190	1.541	-29,6	16,8	11,9
7 Gruppo	2.370	1.781	-24,9	18,9	14,3
8 Gruppo	2.925	2.672	-8,6	14,6	13,1
9 Gruppo	2.369	1.815	-23,4	18,0	13,8
10 Gruppo	2.503	2.110	-15,7	13,8	11,7
11 Gruppo	2.898	2.511	-13,4	20,9	18,1
12 Gruppo	2.286	2.388	4,5	13,9	14,3
13 Gruppo	3.210	2.429	-24,3	16,3	12,1
15 Gruppo	2.383	2.184	-8,4	15,5	14,2
16 Gruppo	2.161	1.929	-10,7	14,9	13,3
17 Gruppo	2.846	2.495	-12,3	38,3	33,8
18 Gruppo	2.911	2.817	-3,2	21,6	20,8
19 Gruppo	2.510	2.435	-3,0	14,0	13,5
20 Gruppo	2.698	2.441	-9,5	18,4	16,5
G.I.T.*	572	496	-13,3	-	-
Tot.	53.395	47.381	-11,3	19,1	16,9

Fonte: elaborazione Eures su dati Corpo Polizia Municipale

*Il Gruppo Intervento Traffico rileva le violazioni stradali su tutto il territorio comunale

Tab. 8.17 – Incidenti stradali accertati dal Corpo Polizia Municipale a Roma per Gruppo Municipale e per tipologia. Periodo 1 luglio 2003-30 giugno 2004. (v.a. e indici)

Gruppi	Con soli danni materiali	Con feriti	Con prognosi riservata	Mortali	Incidenti con feriti ogni 1.000 incidenti	Incidenti mortali ogni 1.000 incidenti
1 Gruppo	3.728	1.722	26	12	31,4	0,2
2 Gruppo	1.914	1.111	17	6	36,5	0,2
3 Gruppo	1.037	474	5	3	31,2	0,2
4 Gruppo	1.810	1.064	12	8	36,8	0,3
5 Gruppo	1.283	1.088	9	8	45,6	0,3
6 Gruppo	820	706	8	7	45,8	0,5
7 Gruppo	1.058	701	11	11	39,4	0,6
8 Gruppo	1.450	1.186	26	10	44,4	0,4
9 Gruppo	1.034	754	14	13	41,5	0,7
10 Gruppo	1.047	1.031	23	9	48,9	0,4
11 Gruppo	1.712	777	15	7	30,9	0,3
12 Gruppo	1.592	767	20	9	32,1	0,4
13 Gruppo	1.242	1.170	10	7	48,2	0,3
15 Gruppo	1.292	865	19	8	39,6	0,4
16 Gruppo	1.151	748	16	14	38,8	0,7
17 Gruppo	1.547	935	8	5	37,5	0,2
18 Gruppo	1.644	1.151	12	10	40,9	0,4
19 Gruppo	1.544	870	18	3	35,7	0,1
20 Gruppo	1.373	1.036	17	15	42,4	0,6
G.I.T.*	218	268	8	2	54,0	0,4
Totale	28.496	18.424	294	167	38,9	0,4

Fonte: elaborazione su dati Corpo Polizia Municipale

*Il Gruppo Intervento Traffico rileva le violazioni stradali su tutto il territorio comunale

Fig. 8.5 – Indici degli incidenti stradali accertati dal Corpo Polizia Municipale a Roma per Gruppo Municipale. Periodo 1 luglio 2002-30 giugno 2003 e 1 luglio 2003-30 giugno 2004.

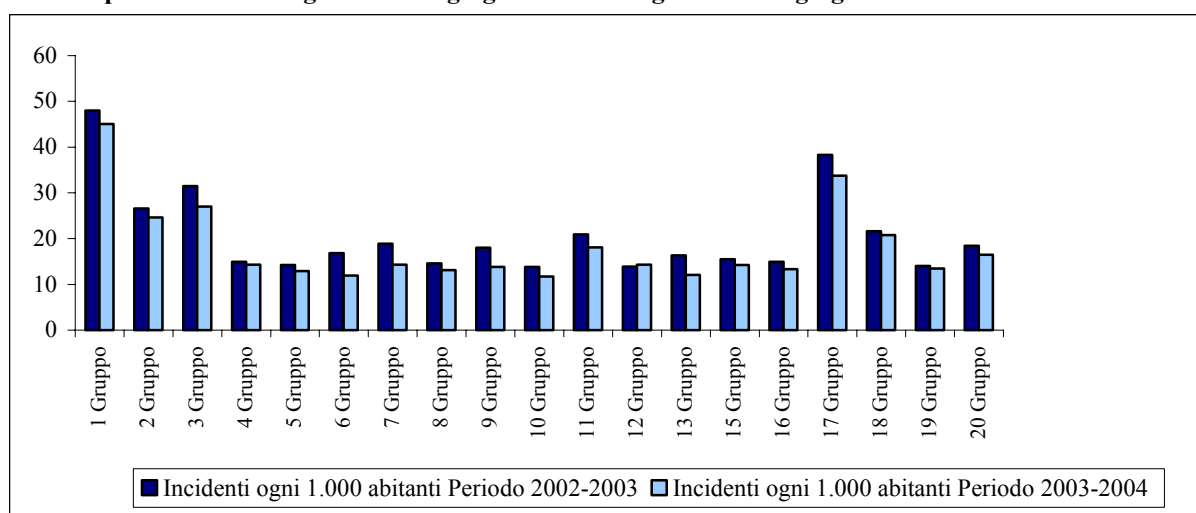

Fonte: elaborazione su dati Corpo Polizia Municipale

Tab. 8.18 – Controlli e rapporti amministrativi accertati dal Corpo Polizia Municipale a Roma per Gruppo Municipale. Periodo luglio 2002-30 giugno 2003 e 1 luglio 2003-30 giugno 2004 (v.a. e %)

Gruppi	Controlli amministrativi* Periodo 2002-2003	Rapporti amministrativi ** Periodo 2002-2003	Controlli amministrativi Periodo 2003-2004	Rapporti amministrativi Periodo 2003-2004	Rapporti/Controlli amministrativi % Periodo 2002-2003	Rapporti/Controlli amministrativi % Periodo 2003-2004
1 Gruppo	15.316	2.002	16.989	2.360	13,1	13,9
2 Gruppo	5.876	717	5.058	1.139	12,2	22,5
3 Gruppo	1.104	201	1.097	160	18,2	14,6
4 Gruppo	2.396	330	2.215	251	13,8	11,3
5 Gruppo	1.085	493	1.778	325	45,4	18,3
6 Gruppo	3.089	709	1.924	567	23,0	29,5
7 Gruppo	7.049	352	7.315	265	5,0	3,6
8 Gruppo	1.989	278	1.788	457	14,0	25,6
9 Gruppo	3.649	495	1.007	295	13,6	29,3
10 Gruppo	5.858	1.427	7.547	1.060	24,4	14,0
11 Gruppo	12.443	701	13.585	904	5,6	6,7
12 Gruppo	2.820	292	3.917	374	10,4	9,5
13 Gruppo	2.528	342	7.312	617	13,5	8,4
15 Gruppo	4.539	622	3.538	511	13,7	14,4
16 Gruppo	2.095	525	2.340	452	25,1	19,3
17 Gruppo	5.767	987	4.540	605	17,1	13,3
18 Gruppo	3.193	255	1.907	401	8,0	21,0
19 Gruppo	7.851	344	9.481	391	4,4	4,1
20 Gruppo	1.530	543	1.293	219	35,5	16,9
Totale	90.177	11.615	94.631	11.353	12,9	12,0

Fonte: elaborazione su dati Corpo Polizia Municipale

*I controlli sono effettuati negli esercizi commerciali, nei pubblici esercizi, nei locali di pubblico spettacolo, sulle attività artigianali e di deposito nelle autorimesse e nelle agenzie di viaggi e d'affari

** I rapporti amministrativi sono redatti a seguito dei controlli effettuati, a carico dei trasgressori delle norme di settore

Tab. 8.19 – Violazioni amministrative e penali alle norme edilizie accertate dal Corpo Polizia Municipale a Roma per Gruppo Municipale. Periodo 1 luglio 2002-30 giugno 2003 e 1 luglio 2003-30 giugno 2004 (v.a.)

Gruppi	Violazioni amministrative Periodo 2002-2003	Violazioni penali Periodo 2002-2003	Violazioni amministrative Periodo 2003-2004	Violazioni penali Periodo 2003-2004
1 Gruppo	177	103	76	122
2 Gruppo	81	37	57	57
3 Gruppo	67	13	9	7
4 Gruppo	182	124	154	159
5 Gruppo	232	106	76	90
6 Gruppo	144	81	113	107
7 Gruppo	181	40	108	100
8 Gruppo	231	238	108	209
9 Gruppo	227	55	37	57
10 Gruppo	360	96	277	209
11 Gruppo	128	102	117	140
12 Gruppo	48	100	86	256
13 Gruppo	170	232	260	685
15 Gruppo	213	44	144	60
16 Gruppo	260	81	213	94
17 Gruppo	107	28	90	22
18 Gruppo	121	247	106	303
19 Gruppo	276	377	299	427
20 Gruppo	64	99	20	184
Totale	3.269	2.203	2.350	3.288

Fonte: dati Corpo Polizia Municipale

Tab. 8.20 – Violazioni amministrative e penali alle norme edilizie accertate dal Corpo Polizia Municipale a Roma per Gruppo Municipale. Periodo 1 luglio 2002-30 giugno 2003 e 1 luglio 2003-30 giugno 2004 (indici per 1.000 abitanti)

Gruppi	Violazioni amministrative per 1.000 abitanti 2003	Violazioni amministrative per 1.000 abitanti 2004	Violazioni penali per 1.000 abitanti 2003	Violazioni penali per 1.000 abitanti 2004
1 Gruppo	1,4	0,6	0,8	1,0
2 Gruppo	0,7	0,5	0,3	0,5
3 Gruppo	1,2	0,2	0,2	0,1
4 Gruppo	0,9	0,8	0,6	0,8
5 Gruppo	1,3	0,4	0,6	0,5
6 Gruppo	1,1	0,9	0,6	0,8
7 Gruppo	1,4	0,9	0,3	0,8
8 Gruppo	1,2	0,5	1,2	1,0
9 Gruppo	1,7	0,3	0,4	0,4
10 Gruppo	2,0	1,5	0,5	1,2
11 Gruppo	0,9	0,8	0,7	1,0
12 Gruppo	0,3	0,5	0,6	1,5
13 Gruppo	0,9	1,3	1,2	3,4
15 Gruppo	1,4	0,9	0,3	0,4
16 Gruppo	1,8	1,5	0,6	0,6
17 Gruppo	1,4	1,2	0,4	0,3
18 Gruppo	0,9	0,8	1,8	2,2
19 Gruppo	1,5	1,7	2,1	2,4
20 Gruppo	0,4	0,1	0,7	1,2
Totale	1,2	0,8	0,8	1,2

Fonte: elaborazione su dati Corpo Polizia Municipale

Tab. 8.21 – Controlli in area socio-ambientale e violazioni amministrative alle norme ambientali accertate dal Corpo Polizia Municipale a Roma per Gruppo Municipale. Periodo 1 luglio 2002-30 giugno 2003 e 1 luglio 2003-30 giugno 2004 (v.a. e %)

Gruppi	Controlli effettuati V.A. 2003	Controlli effettuati V.A. 2004	Violazioni Amministrative V.A. 2003	Violazioni Amministrative V.A. 2004	Violazioni/Controlli % 2003	Violazioni/Controlli % 2004
1 Gruppo	809	1.428	131	72	16,2	5,0
2 Gruppo	1.753	802	530	231	30,2	28,8
3 Gruppo	608	330	35	6	5,8	1,8
4 Gruppo	1.719	1.006	177	110	10,3	10,9
5 Gruppo	221	357	135	173	61,1	48,5
6 Gruppo	2.370	2.329	414	286	17,5	12,3
7 Gruppo	951	193	145	110	15,2	57,0
8 Gruppo	528	312	45	13	8,5	4,2
9 Gruppo	1.079	502	169	118	15,7	23,5
10 Gruppo	486	394	410	407	84,4	103,3
11 Gruppo	2.387	2.275	301	90	12,6	4,0
12 Gruppo	832	272	116	52	13,9	19,1
13 Gruppo	312	535	636	306	203,8	57,2
15 Gruppo	990	696	460	133	46,5	19,1
16 Gruppo	706	825	173	203	24,5	24,6
17 Gruppo	2.131	1.163	170	149	8,0	12,8
18 Gruppo	671	650	438	201	65,3	30,9
19 Gruppo	2.703	1.872	173	125	6,4	6,7
20 Gruppo	938	1.433	98	68	10,4	4,7
Totale	22.194	17.374	4.756	2.853	21,4	16,4

Fonte: elaborazione su dati Corpo Polizia Municipale

*I controlli comprendono le verifiche su: discariche, aree verdi, sopralluoghi per la rimozione di rifiuti su aree pubbliche o private esposte al pubblico, auto abbandonate, accertamenti sull'inquinamento acustico, ecc.

